



నూతన సంవత్సర ఉగాది శుభాకాంక్షలతో

అభిమానులకు, పాఠకులకు, శ్రేయోభిలాషులకు

శ్రీ జయనామ సంవత్సర పంచాంగము

2014-15

శక సం॥ 1936



శ్లో॥ శ్రీ కల్యాణగుణావహం రిపుహరం దుస్స్వప్నదోషాపహం
గంగాన్నాన విశేషపుణ్యఫలదం గోదానతుల్యం నృణాం ।
ఆయుర్వృద్ధిద ముత్తమం శుభకరం సంతాన సంపత్ప్రదమ్
నానాకర్మ సుసాధనం సముచితం పంచాంగమాకర్ణ్యతామ్ ॥

శ్రీయాయవర సందీవృద్ధయాకర సుశర్మణా గురుణాహం కృపాభిశ్చశిక్షితో జ్యోతిషేవిధౌ॥
తదీయవాత్సల్య గుణానుకంపే జ్యోతిష్య సిద్ధాంత మనోజ్ఞశాస్త్రే తేనైవ సంవర్ధిత దాసమేనం మాం పాతుసోఽప్యత్ర గురూత్తమార్యః॥
తేషాం గురుణాంచ కృతజ్ఞతాధియా పాదాబ్జయుగ్మం సతతంమదీయే స్వాంతే నిధాయాంజలిబద్ధభావైః సభక్తిభావైః ప్రణమామి నిత్యమ్॥
మాతృశ్రీయనసూయ యాసుమతినా సంభావితో మత్ప్రతా శ్రీరంగార్య తనూజరత్న సుగుణీ శేషార్కమద్దేశికః
కూచారాఖ్య పురీవరే కొదమగుళ్లేత్యాన్వయే భాసురః తత్పాదాంబుజ దాసమేనమనిశం సూనుం సదాపాత్స్వయమ్॥

దైవజ్ఞ కొదుమగుళ్ళ వేణుగోపాలాచార్య సిద్ధాంతి

హనుమత్ జ్యోతిషాలయము - జ్యోతిర్విజ్ఞాన మిగో వికాసకేంద్రం

ఎన్.హెచ్.7, కూచిపేరం గ్రామం, తూప్రాన్ మం., మెదక్ జిల్లా మీలయి

ఇం.నెం.233/6, విగాయిక్సేగర్, రాండ్ నెం.2, మేడ్చల్, సెల్: ఫోన్: 9440543407



అనుగ్రహ ఆశీర్వాచనము

సకల దేవతా స్వరూపమైన తిథివార నక్షత్రాదులు మానవ శ్రేయస్సుకై కాలానుగుణముగా వైదిక, లౌకిక కర్మల నాచరించుటకు దర్పణముగా బోధించునది పంచాంగము. ఈ పంచాంగం జ్యోతిషాస్త్రానుసారంగా గ్రహముల స్థితులు, గతులు, ఉదయాస్తమయములు ఇత్యాది ఎన్నో అంశముల ద్వారా ఏర్పడు తిథ్యాదులు, పర్వములు ధర్మ కర్మానుష్ఠానమునకు యోగ్యమైనవిగా వశిష్ట, పరాశరాది మహర్షుల వచనముల ద్వారా లోకోపకారముగా తెలిపియున్నారు. వీరి అభిప్రాయము దృగ్గోచరం కాని తిథ్యాదులు కర్మఫలానుభవమునకు సరిపడవు. ప్రస్తుత కాలంలో పంచాంగములు విభేదించుచున్న ఈ తరుణంలో దృగ్గణిత పంచాంగములే స్వధర్మానుష్ఠానమునకై శరణ్యమని బహుముఖ పండితుల నిశ్చితాభిప్రాయమై దృక్పంచాంగములు విరాజిల్లుచున్నవి. నా ప్రియశిష్యుడు చి! దైవజ్ఞశ్రీ కొడుమగుళ్ళ వేణుగోపాలాచార్య సిద్ధాంతి దృక్పిద్ధ గ్రహముల ద్వారా పంచాంగ రచన చేయుట హర్షణీయము, అభినందనీయము. ఈ పంచాంగము ననుసరించి సకల వైదిక కర్మలను నిస్సందేహముగా జరుపుకొని సత్ఫలితములను పొందగలరు. వీరు వ్రాసిన పంచాంగము సర్వదా పండితుల ప్రశంసలు పొందుచూ నిత్యనూతనంగా వర్ధిల్లాలని ఆశీర్వాదిస్తూ -

దైవజ్ఞరత్న: యాయవరం దయాకర శర్మ సిద్ధాంతి

శ్రీ వైకుంఠం పరిత్యజ్య - భక్తానుగ్రహకాంక్షయా కృతం భద్రాద్రివాసం శ్రీ సీతారామం నమామ్యహమ్॥

శ్రీమన్తా రూపసంపన్నా శబ్దార్థావివసంయుతా! జగతఃపితరౌవన్దే! సీతారామౌ పరాత్పరౌ॥

శ్రీ శుభాభిలాషా

శ్రీ రుక్మిణీ సత్యభామా గోదాసహిత సుందరః! శ్రీరాజవేణుగోపాలః పాతుగోపాల దేశికమ్॥

కొడుమగుళ్ళాన్వయోజ్ఞాతం కూచారగ్రామ వాసినమ్! వేణుగోపాల సిద్ధాన్తిం - పాతుకార్తాంతికం హరిః॥

శ్రీరామచంద్ర పాదాబ్జ సేవాతత్పర మానసమ్! వాయుజోపాసకం విజ్ఞం పాతు లక్ష్మీహయాననః

వాగర్థావివసంశ్లిష్టా శ్రీలక్ష్మీ తురగాననౌ! వాగర్థశక్తిందత్వైవం మవతాం గోపదేశికమ్॥

సూర్యాది గ్రహతారాది కాలకారణ కారకః! శ్రీమన్నారాయణోదేవః పాతు గోపాలదేశికమ్॥

కలశాంబుధి సంకాశః కమలాలయ భాసురః! లలితోజ్జ్వల కళాపూర్ణః కమలాసహితాకృతిః॥

వరదో జ్ఞానముద్రాక్ష మాలాపుస్తకశోభితః! తురగాన్యో వేణుగోపాల దేశికం పాతుసర్వధా॥

శ్రీమన్మహత్కృదుమగుళ్ళ కులాబ్ధిచంద్రం! శ్రీవేణుగోపకబుదోత్తమ దేశికేంద్రమ్॥

జ్యోతిర్విధిజ్ఞ నిపుణం సతతం హయాస్యః! పాయాద్యశశ్చియ మమోఘధియం ప్రదత్వా॥

ఆచార్య పరమాచార్య మాతాపితృ సుహృద్వరాః!

బాంధవా శృభదాశీషః దత్వావంతుచ దేశికమ్॥

నల్లదీగ శ్రీనివాసాచార్యులు (ఇందిరాల గ్రామవాసి)

సికింద్రాబాదు మహబూబ్ కళాశాల విశ్రాంత

ప్రధానాంధ్రోధ్యాపకులు

శ్రీమాన్ డా॥ కందాడై రామానుజాచార్య
జ్యోతిర్లిజ్జాన భాస్కర, జ్యోతిష బ్రహ్మజ్ఞాని
జ్ఞానసరస్వతి

కాలజ్ఞకళాసంపత్తి

శ్రీమాన్ కొదుమగుళ్ళ వేణుగోపాలాచార్య...

సిద్ధాంత భాగమున చక్కని కృషిచేసి పెద్దలను ఆశ్రయించి అనుసరించి సప్రశ్రయముగా శాస్త్రాభ్యాసమును చేసి తాను పొందిన జ్ఞానమును లోక కళ్యాణమునకై సేవచేయు సంకల్పముతో పంచాంగ ప్రక్రియతో ఆ సేవను అందించుచున్నారు. అభివృద్ధిలోనికి వచ్చుచున్నారు. కొందరిని అభివృద్ధిలోనికి తెచ్చే ప్రయత్నమే ఈ పంచాంగ ప్రక్రియ.

పదిమందికి కాలజ్ఞనమును అందజేయు సంకల్పము పదిమందికి శుభప్రాపణ సంకల్పమే సప్రమాణముగా సాపేక్షముగా శాస్త్ర సిద్ధ విషయములను అందజేయుచున్న చిరంజీవి కృషికి హృదయపూర్వక శుభాశీస్సులనందచేయుచు ఇంకా ఈ కృషి దినదినాభివృద్ధి చెందునట్లు కాలరూపుడైన శ్రీమన్నారాయణుని పరిపూర్ణానుగ్రహము లభించాలని కోరుతూ శుభాశీస్సులు..

ఇట్లు
బుధజన విధేయులు
కందాడై రామానుజాచార్య

శ్రీ హయగ్రీవాయ నమః

మా గ్రంథాచార్యులు పరమపదవాస్తవ్యులైన శ్రీ ఉ.వే. దరూరి నారాయణార్య స్వామివారి చిన్న అల్లుడు శ్రీమాన్ కొదుమగుళ్ళ వేణుగోపాలాచార్యులుగారు నాకు సుపరిచితులు. జ్యోతిశ్శాస్త్రములో సిద్ధాంత ముహూర్త జాతక భాగములందు మంచి కృషిచేసినవారు. కొన్ని సంవత్సరముల నుండి దృక్పిద్ధాంత పద్ధతిలో పంచాంగ రచన చేయుచున్నారు. వారి గృహారాధన మూర్తి శ్రీరామచంద్రస్వామి. వీరికి సమస్త శ్రేయములు చేకూర్చి ఉత్తరోత్తరముగా సమానానముత్తమ శ్లోకోత్పన్నగా అనుగ్రహించుగాక అని భగవత్పార్థన చేయుచు వీరి కుటుంబమునకనేక మంగళాశాసనములతో ముగించు చున్నాను.

శ్రీ ఉ.వే. శ్రీమాన్ న.చ.వేదాంతాచార్యులు
సంస్కృతాంధ్ర సాహిత్యవేత్త, కవితా కళానిధి,
సంప్రదాయ విద్వాంసులు

చందాదారులకు మనవి

గత ఏడు సంవత్సరములుగా పంచాంగమును ముద్రించి ఉచితముగా అందజేయుచున్నాము. కాని నేటి పరిస్థితుల దృష్ట్యా శ్రేయోభిలాషుల సలహామేరకు పంచాంగమునకు గౌరవ చందా నిర్ణయించుట తప్పని సరి అయినది. కనుక సహృదయులతో పరిస్థితిని అర్థం చేసుకొని సహకరించగలరని మనవి.

మీ అభిమాన పంచాంగ కర్త

పురోహితుల కార్యక్రమ వివరములు

[illegible]

పురోహితుల కార్యక్రమ వివరములు

[illegible]

శ్రీ సీతారామచంద్ర పరబ్రహ్మణే నమః

స్వస్తిశ్రీ జయనామ సంవత్సర ఫలితాంశములు

శాలివాహన శకం 1936

ఈ సంవత్సరం పాలకులలో, రాజకీయములలో, ప్రభుత్వ ఏర్పాటులో విశేష మార్పులు గోచరించుచున్నవి. చైత్ర, వైశాఖములయందు ఎండల తీవ్రత. ఊష్ణాధిక్యము జ్యేష్ఠం వాయుసహిత వర్షము స్వల్పముగా ఉండుట, ఆషాఢ, శ్రావణ, భాద్రపదము, ఆశ్వీయుజములలో విస్తార వర్షాలు, నదీనదములు పూర్ణమగుట. జలప్రళయము. తుఫాన్ సూచనలు, కార్తిక, మార్గశిరములయందు శీతాధిక్యత, పుష్య, మాఘములయందు రాజకీయములలో కొంత స్థిరత్వము. ఫాల్గుణమందు సమశీతోష్ణ స్థితి. ఈ సంవత్సరం రాజు, మంత్రి చంద్రుడు. రాజ వాహనము అశ్వము. సేనాధిపతి రవి, బుధుడు సస్యాధిపత్యము, కుజునికి ధాన్యాధిపత్యము, శుక్రునకు రసాధిపత్యము, బుధునికి నీరసాధిపత్యము, రవికి అర్హాధిపత్యము, మేఘాధిపత్యము వచ్చినవి. రవి అర్ధా నక్షత్రమున ఉదయకాలమున అనగా పూర్వాష్టమున ప్రవేశము. ఇత్యాది యోగములచే పాలకులు క్షణిక నిర్ణయము తీసుకుంటారు. కొంతవరకు సుపరిపాలన అందించే ప్రయత్నము చేస్తారు. రాజకీయములలో స్త్రీలకు ప్రాధాన్యత పెరుగుతుంది. ఎర్రని నేల పూర్ణముగా ఫలించును ఎరుపురంగు పంటలు అధికముగా పండును. బంగారము, వెండి ధరలు పెరుగును. పెట్రోల్, డీజిల్ ధరలు పెరుగును. విద్యా, వైజ్ఞానిక రంగములయందు విశేషఖ్యాతి, పొరుగు దేశములతో విరోధములు, ఉగ్రవాదం ప్రబలుట, వింత వ్యాధులు ఏర్పడుట, లోక క్షేమమునకై బ్రాహ్మణులు యజ్ఞయాగాది క్రతువులు నిర్వహించుట అత్యంత అవశ్యకము.

ఈ సంవత్సరం ఆషాఢ శు.త్రయోదశి గురువారం 10.7.14 నుండి 8.8.14 శ్రావణ శు.ద్వాదశి శుక్రవారం వరకు గురుమౌఢ్యమి. అశ్వీ శు.అష్టమి 2.10.14 గురువారం నుండి 30.11.14 మార్గశిర శు.నవమి ఆదివారం వరకు శుక్రమౌఢ్యమి. వైశా శు.పంచమి ఆదివారం 4.5.14 నుండి వైశాఖ బ.అమావాస్య బుధవారం 28.5.14 వరకు వాస్తు కర్తరీ. ఈ సంవత్సరం దేవగురువు భృహస్పతి జ్యేష్ఠ బ.సప్తమి గురువారం 19.6.14 ఉ.గం. 8.47 ని||లకు కర్కాటక రాశిలో ప్రవేశించుటచే సార్ద త్రికోటి సహిత యమునా నదీ పుష్కరములు ఆరంభమగును. ఈ సంవత్సరం త్రయాధిక పరిమిత (ముత్తుం) వర్షం, త్రయాధిక పరిమిత వాయువు కలిగి సస్యానుకూల వర్షములు కురిసి నదీనదములు పూర్ణమగును.

శుభం భూయాత్ - శ్రీశ్రీశ్రీశ్రీ

అబ్బాది కృత్య విధి:

శ్లో|| ప్రాప్తే నూతన వత్సరే ప్రతిదినే కుర్యాత్ ధ్వజారోహణం|
స్నానం మంగళమాచరే ద్విజవరైః సార్ధం సుపూజ్యోత్సవం|
సంపూజ్యోగణకం ఫలంచశృణుయాత్తస్మాచ్చలాభప్రదం|
యద్వర్షాదౌ నింబకుసుమం శర్కరామ్ల ఘృతైర్మృతం|
భక్షితం పూర్వయామేన తద్వర్షం సౌఖ్యదాయకం||

అబ్జత్రయ నిరూపణ ఫలములు

అధాస్మిన్ దేశే లోకవ్యవహారార్థం చాంద్రమానాబ్ధో, గ్రాహ్యః చాంద్రమానేన చైత్ర శుద్ధ పాడ్యమి ది.31-3-2014 సోమవాసర ప్రభృతి శ్రీ జయనామ సంవత్సరః శేషాచలస్య దక్షిణ దేశే సౌరమానాబ్ధో గ్రాహ్యః సౌరమానేన చైత్ర శు.చతు సోమవారం 14.4.2014 ఇందువాసర ప్రభృతి పునః రవి మేష సంక్రమణ పర్యంతం శ్రీ జయనామ సంవత్సరః వింధ్యస్య ఉత్తరదేశే బార్హస్పత్యమానేన శ్రీ పరాభవ నామ సంవత్సరః సర్వత్ర గురుదయ వశాత్ పౌషాబ్ధో గ్రాహ్యః

సృష్ట్యాది విచారము

సృష్ట్యాది గత సౌరాబ్దములు.....	195,58,85,115
వర్తమాన మహాయుగ గతాబ్దములు.....	38,97,214
కల్పాది గత సంవత్సరములు.....	5,115
శాలివాహన శక గతాబ్దములు	1,936
శ్రీమచ్ఛంకర భగవత్పాద పూజ్యావతార గతాబ్దములు.....	2,086
శ్రీమద్రానుజావతార గతాబ్దములు	997
శ్రీమత్ మధ్వాచార్యావతార గతాబ్దములు	894
హూణ సంవత్సరములు	2014-2015
ఫసలి గతాబ్దములు	1423-1424
హిజరీ గతాబ్దములు	1434-1435
భారత స్వాతంత్ర్య శక సంవత్సరములు.....	67-68
ప్రభవాది గతాబ్దములు	27

అస్య సమస్త కళ్యాణ భాజనస్య సకల శ్రౌత స్మార్త నిత్యకర్మానుష్ఠాన క్రియాతంత్రస్య వ్యవహార హేతు భూతస్య శ్రీ జయనామ సంవత్సర నిరయన దృక్పీఠ సిద్ధాంత పంచాంగమ్! కామ్య కర్మానుష్ఠానే స్ఫుటఫల సాధనార్థం యంత్రోన్నత గ్రహైః సాధిత దృక్తుల్య నిరయన గ్రహరాశి ప్రవేశ వక్ర త్యాగోదయా స్తమయ నిర్ణయానిచ రాజాది నవనాయకాదీనాం నిరూపణ ఫలానిచ శాస్త్ర ప్రకారేణ సాంప్రదాయ విషయాన్యన్యానిచ యథామతి లిఖ్యంతే॥

ఉపనాయకులు

నవనాయక నిర్ణయము											
నం.	ఆధిపత్యము	అధిపతి	నం.	ఆధిపత్యము	అధిపతి	1.	దైవజ్ఞుడు	రవి	11.	దేవాధిపతి	బుధ
1	రాజు	చంద్ర	5	ధాన్యాధిపతి	కుజ	2.	పురోహితుడు	గురు	12.	నరాధిపతి	రవి
2	వాహనము	అశ్వము	6	రసాధిపతి	శుక్ర	3.	గణకుడు	శుక్ర	13.	గ్రామాధిపతి	బుధ
3	మంత్రి	చంద్ర	7	నీరసాధిపతి	బుధ	4.	జంగమాధిపతి	బుధ	14.	వస్త్రాధిపతి	శుక్ర
4	సేనాధిపతి	రవి	8	అర్హాధిపతి	రవి	5.	పశుపాలకుడు	గోపాల	15.	రత్నాధిపతి	రవి
5	సన్యాధిపతి	బుధ	9	మేఘాధిపతి	రవి	6.	స్థానసంరక్షకుడు	యమ	16.	వృక్షాధిపతి	కుజ
						7.	పరీక్షకుడు	బుధ	17.	సావనవర్షాధిపతి	గురు
						8.	అశ్వాధిపతి	చంద్ర	18.	సర్పాధిపతి	శుక్ర
						9.	గజాధిపతి	గురు	19.	మృగాధిపతి	రవి
						10.	పశ్వాధిపతి	రవి	20.	జగల్లగ్నాధిపతి	కుజ
									21.	స్త్రీజాం అధిపతి	రవి
									22.	కోశాధిపతి	గురు
									23.	యుద్ధాధిపతి	రవి
									24.	ఛత్రాధిపతి	బుధ
									25.	అజాధిపతి	రవి
									26.	వ్యవహారాధిపతి	బుధ
									27.	వ్యాపారాధిపతి	రవి
									28.	వర్షాధిపతి	గురు
									29.	శుభాధిపతి	చంద్ర
									30.	తటాకాధిపతి	రవి

కందాయ ఫలములు

1. అశ్వినీ	4-2-4	10. మఖ	7-2-1	19. మూల	2-2-3
2. భరణి	7-0-2	11. పూష	2-0-4	20. పూషా	5-0-1
3. కృత్తిక	2-1-0	12. ఉ.ఫ	5-1-2	21. ఉ.షా	0-1-4
4. రోహిణి	5-2-3	13. హస్త	0-2-0	22. శ్రవణం	3-2-2
5. మృగశిర	0-0-1	14. చిత్త	3-0-3	23. ధనిష్ఠ	6-0-0
6. ఆర్ద్ర	3-1-4	15. స్వాతి	6-1-1	24. శతభిషం	1-1-3
7. పునర్వసు	6-2-2	16. విశాఖ	1-2-4	25. పూ.భా	4-2-1
8. పుష్యమి	1-0-0	17. అనూరాధ	4-0-2	26. ఉ.భా	7-0-4
9. ఆశ్లేష	4-1-8	18. జ్యేష్ఠ	7-1-0	27. రేవతి	2-1-2

ఫలము: మొదటి సున్న వ్యాధి, రెండవ సున్న మనోవ్యధ, మూడవ సున్న హాని, మూడు సున్నలు నిష్ఫలము, మొత్తం సంఖ్యలను కలిపి మూడుచే భాగించగా బేసి సంఖ్య ధనలాభమును, సరి సంఖ్య సమలాభమును, సున్న వచ్చిన నిష్ఫలమును కలుగుజేయును. ఒక్కొక్క కందాయము నాలుగు మానముల వరకు ఫలము లొసంగును.

నక్షత్రత్యా సంవత్సర ఫలము

ఆదాయ వ్యయములు-రాజ పూజ్య అవమానములు

అశ్వినీ	పుష్యమి	స్వాతి	అభిజిత్	వ్యాధి భయము	రాశులు	ఆదాయం	వ్యయం	రాజపూజ్యం	అవమానం
భరణి	ఆశ్లేష	విశాఖ	శ్రవణం	ఆయుష్షు	1. మేషం	14	2	4	5
కృత్తిక	మఖ	అనూరాధ	ధనిష్ఠ	ధన లాభం	2. వృషభం	8	11	7	5
రోహిణి	పూ. ఫ	జ్యేష్ఠ	శతభిషం	మనో వ్యధ	3. మిథునం	11	8	3	1
మృగశిర	ఉ. ఫ	మూల	పూ. భా	గౌరవం	4. కర్కాటకం	5	8	6	1
ఆర్ద్ర	హస్త	పూ. షా	ఉ. భా.	శత్రుభీతి, శుభకార్యాలు	5. సింహం	8	2	2	4
పునర్వసు	చిత్త	ఉ. షా	రేవతి	వస్తువాహన ప్రాప్తి	6. కన్య	11	8	5	4
రోగారోగ్యా పుణ్యపాపా లాభాలాభౌ జయాజయౌ సుఖదుఃఖే వృద్ధి హీనాః ఆదాయ వ్యయ సంజ్ఞికౌ					7. తుల	8	11	1	7
					8. వృశ్చికం	14	2	4	7
					9. ధనుస్సు	2	11	7	7
					10. మకరం	5	5	3	3
					11. కుంభం	5	5	6	3
					12. మీనం	2	11	2	6

వర్షజగల్లగ్న చక్రములు ఫలములు

ర	కే		గు
బు	వర్షజగల్లగ్న కుండలి		
శు	30.3.14		
ల॥	ఆదివారం రా.12.17		
		శ రా	కు
బు	ర కే		గు
	ల॥		
శు	జగల్లగ్న కుండలి		
	14.4.14		
	సోమవారం ఉ.7.36		
		శ రా	చ కు

ఈ జయనామ సంవత్సరంలో వర్షజగల్లగ్నములను పరిశీలించి విచారించగా వర్షలగ్నకుండలిలో లగ్నాత్ సప్తమస్థానములో గురువు శత్రుక్షేత్రములో ద్వితీయ, తృతీయాధి పతి ఐన శని తన ఉచ్చక్షేత్రములో ఉండి తృతీయ వీక్షణచే లగ్నాన్ని వీక్షించుటయు, ఏకాదశమున శని రాహువుల కలయిక, షష్ఠ, లాభాధిపతి ఐన శుక్రుడు మిత్ర క్షేత్రమైన ద్వితీయ స్థానం కుంభములో ఉండుటయు, అష్టమ భాగ్యాధిపతులు అయిన చంద్ర రవులు చతుర్థ కేంద్రమున ఉండుటయు పంచమ వ్యయాధిపతి కుజుడు దశమ కేంద్రమున యుండి లగ్నాన్ని చతుర్థ వీక్షణతో వీక్షించుటయు, శని రాహువులపై గురు వీక్షణము. రవి చంద్రులపై కుజుని సప్తమ వీక్షణ అనగా పరస్పర వీక్షణ రాజ్య భావాన్ని శని వీక్షించుటయు, అష్టమ స్థానాన్ని శని వీక్షించుటయు. ఇక జగల్లగ్నములో లగ్న స్థితి రవి, కేతువులు. రవి ఉచ్చస్థితిలో ఉండుటయు, లగ్నాత్ సప్తమమున శని ఉచ్చగతుడై రాహువుతో కల్నియుండుట, రవి, శనుల పరస్పర దృష్టి శని రాహువుల కలయిక. లగ్న చతుర్థ సప్తమ కేంద్రాలపై శని ప్రభావము భాగ్యస్థానంపై శని వీక్షణ, భాగ్య వ్యయాధిపతి ఐన గురువు తృతీయంలో గురు, బుధుల

పరివర్తన లగ్న అష్టమాధిపతి కుజుడు చతుర్థాధిపతి చంద్రునితో కలిసి షష్ఠ స్థాన గతుడవుట, సప్తమ భాగ్య లాభాలపై గురువీక్షణ, ఈ విధమైన శుభాశుభ పరిస్థితులు మరియు చైత్ర మాసారంభమున శనిరాహువు - రవి షష్ఠాష్టక స్థితి, శని రాహువుల యుతి, శని కుజుల ద్విర్వాదశమ, శని రవుల సమ సప్తక స్థితి, వైశాఖమున రవి, శనుల షష్ఠాష్టక స్థితి, ఆషాఢమున శని, కుజుల కలయిక, ఆశ్వీయుజమున రవి, శనుల ద్విర్వాదశక స్థితి, రవి రాహువుల కలయిక, శుక్రమౌఢ్యము, మార్గశిరమున రవి శనుల ఏకరాశి స్థితి, గురు కుజుల సమసప్తక వీక్షణ (ఇరువురు ఉచ్చగతులైయుండుట) ఈ విధమైన అరిష్ట యోగములను విశ్లేషించి చూడగా ఈ సంవత్సరముకూడా జనులు క్షణికావేశపరులై తమకు తాము అరిష్టములను స్వాగతించెదరు. స్త్రీలపై జరుగుచున్న పాశవిక చర్యలను అణచుటకై కఠినమైన చట్టములు రావచ్చును. విచిత్రమైన అనూహ్య సంఘటనలు సంభవించే అవకాశములు గలవు. స్త్రీ అధిపత్యమునకై మహిళా ఉద్యమాలు, ఆ దిశగా ప్రభుత్వ యోచనలు, రాజకీయములలో స్త్రీ పాధాన్యత. కీలకమయ్యే అవకాశములు గలవు.

నిష్కళంక వ్యక్తులుగా పేరుండి అధికారాన్ని చేపట్టిన వారు కూడా అధికార దాహంతో ఉన్నవారేనని ప్రజలు గుర్తిస్తారు. శాస్త్ర కొడుమగుళ్ళ వారి శ్రీ జయనామ సంవత్సర పంచాంగము 2014-15

సాంకేతిక రంగాలలో అభివృద్ధి పరిశోధనా రంగంలో భారత ఖ్యాతి ప్రపంచమంతా గుర్తిస్తుంది. ప్రజలు ఉత్తమ నాయకత్వాన్ని ఎన్నుకునే దిశగా అడుగులు వేస్తారు. రాష్ట్ర, కేంద్రములో నాయకత్వ మార్పులు. పాలకుల మార్పులు ప్రస్ఫుటముగా గోచరిస్తున్నవి. క్షణికావేశంలో ప్రభుత్వము కొన్ని అనాలోచిత నిర్ణయాలు తీసుకునే అవకాశము గలదు. అది తీవ్ర ఇబ్బందులకు గురికావచ్చును. తాము బాగుపడకున్నా ఎదుటివారు లాభం చెందకూడదనే విధానము దేశ రాజకీయాలలో గమనించవచ్చును. ఎవరు ఏ వర్గానికి చెందినవారో తెలుసుకోవడం ఇబ్బందిగా మారవచ్చును. ఈ రోజు ఒక వర్గంలో ఉన్నవారు రేపు ఎటువైపున ఉంటారో తెలియని పరిస్థితి. స్వార్థము, విషము నిలువెల్లా ఉన్నాయని నాయకుల ప్రవర్తన వల్ల ప్రస్ఫుటమవుతుంది. నూతన రాజకీయ సమీకరణాలు, ఊహించని కలయికలు, విచిత్ర సంఘటనలు చోటు చేసుకునే అవకాశాలు గలవు. కొన్ని వర్గాలు పార్టీలు ప్రజా శ్రేయస్సుకై అడుగులు వేస్తారు. ఆ దిశగా ఆలోచిస్తారు. పాలకులలో కూడా కొంత మార్పు వచ్చినచో తమ అస్థిత్వాన్ని కాపాడుకోవడానికి ఒకటికి రెండు తప్పులు చేయాల్సిన పరిస్థితి ఎదురవుతుంది. నాయకులపై ప్రజలకు అసహ్యభావము ఏర్పడి సరియైన వ్యక్తికై నాయకత్వమునకై అన్వేషణ, ఆలోచన మొదలవడం హర్షించతగిన పరిణామము. నూతన కుంభకోణములు బయటపడతాయి. కొందరికి కారాగారవాసము తప్పకపోవచ్చును. ప్రకృతి వైపరీత్యములు, అగ్ని విస్ఫోటనములు, వాహన ప్రమాదములు కనపడుచున్నవి. పర్వత ప్రాంతములయందు అగ్ని, జల, వాయు ప్రళయములు. ఉగ్రవాదులు విజృంభించే అవకాశములు గలవు. ప్రభుత్వ, రక్షణ వ్యవస్థ చిత్తశుద్ధి ఎంతైనా అవసరం. కఠినంగా వ్యవహరించాలి. అధికారము కొరకు దేశద్రోహులకు సహకరించడం ఆశ్చర్యకరమైన వార్త కావచ్చును. గోమహిమ ప్రపంచ విఖ్యాతి చెందుతుంది. భారతీయ సంస్కృతి సంప్రదాయములు శాస్త్రీయమైనవని గుర్తిస్తారు. జనులలో విచ్చలవిడితనము. అధిక కామాసక్తత, వావివరుసలు మరచి ఆనందించుట జరుగవచ్చును. కుటుంబంలో స్త్రీ అధిపత్యము పెరుగుతుంది. యతులు విరివిగా సేవా కార్యక్రమాలు చేస్తారు. యతులలో సేవాతత్వము, విప్లవాత్మక మార్పులు, సవరణలు ఏర్పడతాయి. దేశానికి ప్రక్క దేశాలతో విపరీతమైన తలనొప్పి, ప్రమాదాలు ఎదురుకావచ్చును. తీర ప్రాంతాలలో జలప్రళయాలు, ప్రకృతి భీభత్సం, జననష్టము సూచన కనపడుచున్నది. తైల పదార్థాలు, ఇంధన పదార్థాలు ధరలు పెరుగవచ్చును. గత సం॥రము చెప్పిన ఫలితము అనగా పడమర అగ్ర దేశానికి అరిష్టము కనపడుచున్నది. రాజకీయాలలో కొత్త ముఖాలను ప్రజలు చూడవలసి వస్తుంది. మతపరమైన వివాదాలు, హింస పెరిగే అవకాశము గలదు. ప్రాంతీయ వివాదాలు విపరీతంగా ఏర్పడే అవకాశము గలదు. ధరలు ఆకాశంలో చుక్కల సరసన ఉంటాయి. భూ వ్యాపారాలు స్థిరంగా ఉండవచ్చును. క్రీడలలో దేశానికి అనుకూలము. ఆధ్యాత్మిక క్షేత్రాలు అభివృద్ధి, ఆదరణ పెరుగుతాయి. సముద్రంలో ప్రమాదాలు. భూకంప సూచనలు, ముందు జాగ్రత్తలు అవసరం. చట్టాల వల్ల స్త్రీలకు రక్షణ కన్నా తమను తాము కాపాడుకునే స్థితికి ఎదగాలి. సినిమా పరిశ్రమకు కొంత ఇబ్బందికర పరిణామాలు ప్రముఖ సినీ ప్రముఖులకు అరిష్టము. ప్రముఖ దేశనాయకులకు అరిష్టము. సరిహద్దు సమస్య తీవ్రత, మాదక ద్రవ్యాల పరిస్థితి యధావిధిగా ఉండే అవకాశము గలదు. విలాసాలకు, వింత చేష్టలకు యువత బానిస కావచ్చును. కొన్ని దీవులలో జల ప్రళయము బంగారు, వెండి ధరలు స్థిరంగా ఉంటాయి. ప్రాచీన భారత వైద్య విధానం, ఆహారపు అలవాట్లను ప్రపంచం గుర్తిస్తుంది. అంతు చిక్కని నూతన వ్యాధులు. నిత్యావసర వస్తువుల ధరలు పెరుగవచ్చును. స్త్రీలు రాణిస్తారు. స్త్రీల నిర్ణయం కీలకమవుతుంది. రక్షణ శాఖ సమర్థవంతంగా విధులు నిర్వహిస్తారు. ఎండలు ఎక్కువ, వర్షాలు ఎక్కువే. నదీనదాలు పూర్ణమవుతాయి. సస్యానుకూల వర్షాలు పడతాయి. పంటలు పండుతాయి. మాతాపితరులను ఆదరించడం, స్త్రీల ఆదరణ, గోపూజ గోసంరక్షణ ఇవి చేసిన అనేక అరిష్టాల నుండి బయటపడవచ్చును. ప్రకృతి శాంతిస్తుంది. మన శాస్త్రవేత్తలు గొప్ప విజయాలు సాధిస్తారు. ఇతర దేశాలతో కూడా మత ఘరణలు. మన సైనికులు, మన రక్షణ వ్యవస్థ సమర్థవంతంగా పనిచేస్తాయి. విజయాన్ని సాధిస్తారు. సరిహద్దు దేశాలతో యుద్ధ వాతావరణం. అంతర్జాలం వల్ల కొత్త సమస్యలు. విదేశాంగ వ్యవహారాలు సమర్థవంతంగా నిర్వహిస్తారు. పశ్చిమ దేశాలకు ప్రకృతి వైపరీత్యాలు. చాలాకాలంగా అపరిష్కృతముగా ప్రాంత సమస్య (తెలంగాణ) శాశ్వత పరిష్కార దిశగా అడుగులు వేయుట, కొందరికి మోదము మరికొందరికి భేదము. తీవ్రవాదుల నుండి శతృదేశాల నుండి రక్షణకొరకు ప్రతి వ్యక్తి దైవధ్యానము తప్పనిసరిగా నిర్వహించాలి. ప్రతి వ్యక్తి తమ నిత్యజీవితంలో దేశ కొదుమగుళ్ళ వారి శ్రీ జయనామ సంవత్సర పంచాంగము 2014-15

శ్రేయస్సుకై భగవంతుని ప్రార్థించాలి. సామూహిక ప్రమాదాలు అనగా రైలు, విమాన ప్రమాదాలు. స్వప్రయోజనాలకై దేశశ్రేయస్సును ఆలోచించని నాయకులను ప్రజలు గుర్తిస్తారు. పట్టణాలకు భద్రత అవసరం. వర్షాలు అధికంగా కురిసే అవకాశం. షేర్ మార్కెట్ తీవ్ర ఒడిదుడుకులకు లోనయే అవకాశాలు గలవు. మతఘర్షణలు, మతం గురించి ఎక్కువగా మాట్లాడేవారే పెద్ద నాయకులు. పాడి పరిశ్రమకు ఇబ్బందికర కాలము. గోహత్య వివాదాస్పదమై గోహత్య నిషేధ దిశగా ఆలోచన రావడం విశేషం. పారిశ్రామిక రంగం అభివృద్ధి చెందుతుంది. భారత ఆర్థికస్థితి మెరుగుపరిచే దిశగా ఆలోచనలు, ఆచరణ. భారత్ కు క్రీడారంగంలో అనుకూలత. యజ్ఞయాగాది క్రతువులు విశేషంగా చేస్తారు. సుపరిపాలన దిశగా కేంద్రప్రభుత్వ పయనం. ఎగుమతుల వ్యాపారం పెరుగుతుంది. ఈ విధంగా శుభాశుభ యోగములచే ఈ సంవత్సరం ప్రయాణం చేయగలదు. ప్రతివ్యక్తి వీలయినంతవరకు సాటి మనిషికి సాయం చేయడం, గోపూజ, మాత పితరుల ఆదరణ, స్త్రీని గౌరవించుట, ఆధ్యాత్మిక క్షేత్రాల పవిత్రత కాపాడుట, తదితర సత్కర్మలు చేయాలి. యజ్ఞయాగాదులలో పాల్గొనాలి. ప్రతి ఇంటిలో తులసి, వేప చెట్లను పెంచాలి. దేశ సస్యశ్యామలకై ప్రజలు, పాలకులు సద్బుద్ధి కలవారై ఉండాలి. అన్యాయం, అవినీతి, అరాచకము, పైశాచికత్వాలపై విజయం సాధించే శక్తిని ప్రసాదించాలని భద్రాద్రిరాముడిని ప్రార్థిస్తూ...

ధర్మస్యవిజయోస్తు. అధర్మస్తనాశోస్తు, రాజాధార్మికోవిజయీభవతు, సర్వేజనాః సుఖినోభవంతు

చాంద్ర సారమానములచే శ్రీ జయ నామ సం॥ర ఫలమ్

శ్లో॥ శైలోద్భావ వనారామ ఫలై రతులితో మహీ ।

గీయతే వేణు వీణాద్వైర్యయాభై కర్ణహార్యలమ్ ॥

ఈ జయనామ సం॥ర మందు పర్వతములయందు, తోటలయందు విస్తారముగా పండ్లు, పుష్పములు విరివిగా పూసి ప్రకృత్యయంతయూ రమణీయముగా ఉండును. భూమి ప్రకాశించును. సంగీత నిపుణుల చేత వేణునాదము, వీణానాదము, ఫిడేలు, సన్నాయి మొ॥న సంగీత వాద్యములు విశేషముగా ఆలపించుటచేత జనులు మానసిక ఆనందము కల్గియుందురు.

బార్హస్పత్యమానముచే పరాభవ నామ సం॥ర ఫలమ్

శ్లో॥ పరాభవాద్దై రాజానః ప్రాప్నువంతి పరాభవం ।

భవంతి క్షుద్ర ధాన్యాని ప్రభూతాని సృవృష్టయః ॥

బార్హస్పత్యమానముచే పరాభవ నామ సం॥లో రాజులు పరాభవమును పొందుదురు. నీచ ధాన్యములు పండును. మంచి వర్షములు కుఱియును.

సర్వత్ర గురూదయముచే పౌషాబ్ది ఫలమ్

శ్లో॥ నివృత్తవైరాః క్షితి పాలకాస్యః ప్రజాసురక్తా ద్వర కర్మ సక్తాః

పౌషేచ వర్షే ఖిలరోగ పీడా తథాచ సర్వే సుఖమాప్నువంతి ॥

ఈ సం॥రము పౌషాబ్దిము వలన రాజులు పరస్పరము మిత్రత్వము కలిగి శత్రువులు లేని వారగుదురు. ప్రజలతో విరోధ భావములు నశించగలవు. యజ్ఞ యాగాది క్రతువులు నాచరించెదరు. రోగములు అధికము. అందరు సుఖముగా నుందురు.

సావన వర్షాభిషేక గురు ఫలమ్

శ్లో॥ ద్విజాతయః కర్మ రతాస్సధర్మా స్సన్మార్గగా నీతివిధో నరేంద్రా ।

సుఖిక్ష మారోగ్యసుఖం ప్రజానాం సువృష్టి రబ్ధాధిపతే సురేశ్వౌ ॥

ఈ సంవత్సరము గురువు సావన వర్షాధిపతి అగుటవలన బ్రాహ్మణులు కర్మాసక్తులై యుందురు. ధర్మ పరులైయుందురు. రాజులు సన్మార్గులై, నీతి వేత్తలై యుందురు. ప్రజలకు సుఖిక్షము. ఆరోగ్యము, సుఖము కలుగును.

రాజా చంద్ర ఫలమ్

శ్లో॥ గోధూమశాలీక్షుమతీ ధరిత్రీ యూపైర్విచిద్రాద్వర వేదనాదైః ।

విభాంతిగావః పయసా విశిష్టాః దుగ్ధాభిజై వర్ష పతౌ శశాంకే ॥

ఈ సంవత్సరము రాజు చంద్రుడగుట చేత భూమియందు గోధుమలు, వరి, చెరకు అధికముగా పండును. యాగములు అధికముగా చేయుదురు. వేదనాద మధికము, గోవులు విశేషముగా పాలిచ్చును.

రాజవాహనము అశ్వ ఫలమ్

శ్లో॥ అశ్వారూఢే వత్సరశ్చ భూకంపో మహాభయం ।

రాజానో నిగ్రహైర్యాంతి వృష్టినాశో మహార్థతౌ ॥

ఈ సంవత్సరము రాజు అశ్వారూఢుడై యున్నందున భూకంపాది ఉపద్రవములు. మహాభయమును, రాజులు యుద్ధపరులై ఉంటారు. వర్షాభావము, ఆహార ధాన్యముల కొరతచే ధాన్యముల ధరలు పెరుగవచ్చును. దుర్భిక్షము, జనహాని, మానహాని, ధన హాని ఉండవచ్చును.

మంత్రి చంద్ర ఫలమ్

శ్లో॥ సువృష్టి సర్వసస్యాని ఫలితాని భవంతిచ ।

క్షేమారోగ్యం సుఖిక్షం స్యాచ్ఛశాంకే సచివేసతి ॥

ఈ సంవత్సరము చంద్రుడు మంత్రి అగుటచేత మంచి వర్షములు. అన్ని రకముల పంటలు అధికముగా పండును. క్షేమము, ఆరోగ్యము, సుఖిక్షము కలుగును.

సేనాధిపతి రవి ఫలమ్

శ్లో॥ అన్యోన్య యుద్ధం ధరణీశ్వరాణామల్పాంబుదా వారిధరాస్సవాతాః ।

రక్తాని ధాన్యాని ఫలంతి భూమౌ సేనాధిపత్యే దివసేశ్వరస్య ॥

ఈ సంవత్సరము సూర్యుడు సేనాధిపతి అగుట వలన రాజులు పరస్పర యుద్ధాసక్తులై ఉంటారు. మేఘములు వాయుపీడచే కొద్ది వర్షము కుఱియును. రక్త ధాన్యములు అనగా ఎరువు ధాన్యములు అధికముగా పండును.

పూర్వ సస్యాధిపతి బుధ ఫలమ్

శ్లో॥ మధ్య వృష్టి ర్మందసస్యం మేఘవాతేన పీడితాః ।

త్రసంతి మనుజానిత్యం బుధే సస్యాధిపే సతి ॥

ఈ సంవత్సరము బుధుడు పూర్వ సస్యాధిపతి అగుటచేత సామాన్య వర్షమునూ, స్వల్ప సస్యములునూ, వాయు పీడిత మేఘములు కలిగి జనులు భయ పీడితులై యుందురు.

అపర సస్యాధిపతి కుజ ఫలమ్

శ్లో॥ సువృష్టి సర్వదేశేషు సమృద్ధా శృణకా దయః ।

రక్త భూమిస్తు ఫలితా అపర సస్యాధిపే కుజే ॥

కొడుమగుళ్ళ వారి శ్రీ జయనామ సంవత్సర పంచాంగము 2014-15

ఈ సంవత్సరము కుజుడు అపర సస్యాధిపతి అగుటచేత అన్ని ప్రాంతముల యందు సస్యానుకూల వర్షమునూ, శనగలు మొదలగు ధాన్యములు విశేషముగా ఫలించుటయు, ఎర్రని భూమి ఫలించును. సావన సంఖ్య 130 మొ 355

ధాన్యాధిపతి కుజ ఫలమ్

శ్లో॥ ఫలంతి శూక ధాన్యాని కించిద్ధాన్యాని యానిచ ।

రక్త భూమిస్తు ఫలితా భౌమే ధాన్యాధిపే సతి ॥

ఈ సంవత్సరము కుజుడు ధాన్యాధిపతి అగుటచేత ముల్లుగల ధాన్యములు, స్వల్ప ధాన్యములు ఫలించును. ఎఱ్ఱని నేల పూర్ణముగా ఫలించును.

అర్హాధిపతి రవి ఫలమ్

శ్లో॥ అనర్థ మల్ప వృష్టిం ప్రజానాం క్షుద్భయం తథా ।

రాజ్ఞాం పరస్పర క్రోధ సూర్యేచార్హాపతౌ సతి ॥

ఈ సంవత్సరము రవి అర్హాధిపతి అగుటవలన వెలలు తగ్గుటయు, సామాన్య వర్షము, జనులకు ఆకలి బాధలు, రాజులకు కలహములు కలుగును.

మేఘాధిపతి రవి ఫలమ్

శ్లో॥ మహాద్భయం ఫలం స్వల్పం వర్షం స్యాత్కండమంతరే ।

రక్తసస్యం సుఫలితం సూర్యే మేఘాధిపే సతి ॥

ఈ సంవత్సరము రవి మేఘాధిపతి అగుట వలన పంటలు సామాన్యము. ఖండ వర్షములు కురియును. భయమధికము. ఎరుపు రంగు పంటలు అధికముగా పండును.

రసాధిపతి శుక్ర ఫలమ్

శ్లో॥ క్షౌరాణి సర్వవస్తూని కందమూల ఫలానిచ ।

రసానామతి వృద్ధి స్వాచ్ఛక్ర్యోయది రసాధిపః ॥

ఈ సంవత్సరము శుక్రుడు రసాధిపతి అగుట వలన క్షౌర వస్తువులకు, కందమూల ఫలములకు, రస వస్తువులకు వృద్ధి కలుగును.

నీరసాధిపతి బుధ ఫలమ్

శ్లో॥ గారుత్మతాది రత్నాని ధాన్యాని వివిధానిచ ।

సర్వాణి వృద్ధి మాయాంతి బుధే నీరస నాయకే ॥

ఈ సంవత్సరము బుధుడు నీరసాధిపతి అగుటవలన గారుత్మన్మణులు. వివిధ ధాన్యములు సమృద్ధిగా యుండును.

ఉపనాయక ఫలమ్

శ్లో॥ క్రూర గ్రహఫలం క్రూరం శుభ గ్రహఫలం శుభం ।

పురోహితాది సర్వేషాం భవదీశ సముద్భవం ॥

క్రూర గ్రహములు క్రూర ఫలములను, శుభ గ్రహములు శుభఫలములను ఇచ్చెదరు. మొత్తము 40 స్థానములలో, 21 శుభస్థానములు శుభగ్రహములకు, 19 స్థానములు పాపగ్రహములకు వచ్చినవి. కనుక నాయకులు పరస్పర విరోధులైనప్పటికి

ప్రజల సహకారముతో ప్రభుత్వం సుపరిపాలన అందించుటకు కృషిచేయును. దుర్మార్గులు కొంత అవరోధము కల్పించుటకు ప్రయత్నము చేయుదురు.

మేఘ నిర్ణయము

ఈ జయ సం॥ములో నవ మేఘ పక్షమున వరుణ నామక మేఘము ఏర్పడినది.

మేరోః నైఋతి దిగ్భాగే మేఘోత్పత్తిః॥

శ్లో॥ మహాఘోరం మహాఘాతం వర్షః వాయు సమన్వితం । వారుణోనామ మేఘోసౌ సముద్రాంతం ప్రవర్షతి ॥

పై ప్రమాణానుసారము భీకరమైన వాయువుతో కూడిన భారీ వర్షములు కురియ వచ్చునను. ఈ మేఘము సముద్రాంతము వరకు వర్షించును. చతుర్మేఘ పక్షమున : ఈ సంవత్సరము చతుర్మేఘ పక్షమున ద్రోణ నామక మేఘము ఏర్పడినది. మేరోః ప్రాదిగ్భాగౌ మేఘోత్పత్తిః

శ్లో॥ నిరంతరం మహావర్షం మధ్య దేశే తదైవచ । అశుభం సర్వ లోకానాం ద్రోణ మేఘస్య లక్షణం ॥

పై ప్రమాణానుసారం నిరంతర విస్తార వర్షములు తూర్పు సముద్ర తీర ప్రాంతమందు మధ్యదేశములో విశేష వర్షములు కురియును. తద్వారా వ్యాధులు ప్రబలును. వరదలు కలుగువచ్చును. పంటలకు నష్టము వాటిల్లును.

ఈ సంవత్సరము ఘృతనామక సముద్రము ఏర్పడినది. ఘృతే చాల్ప తరా భవేత్ అను ప్రమాణానుసారము కొన్ని ప్రాంతములలో అల్ప వృష్టి కురియును.

ప్రవహ నామక వాయువు : ఈ సంవత్సరము ప్రవహ నామక వాయువు ఏర్పడుట వలన ప్రవహే మధ్య దృష్టి కృత్ అను ప్రమాణానుసారము మధ్య వర్షములు కురియవచ్చును.

తటిత్ నామక విద్యుత్తు : ఈ సంవత్సరము తటిత్ నామక విద్యుత్తు ఏర్పడుట వల్ల స్వాదల్ప వృష్టి స్తటిది అను ప్రమాణానుసారము అల్ప వృష్టి కురియవచ్చును.

గర్జిత నామక గర్జితము : ఈ సంవత్సరము గర్జిత నామక గర్జితము వలన గర్జితౌ మధ్యమా వృష్టి అను ప్రమాణానుసారము సామాన్య వర్షములు కురియును.

కర్కోటక నామక భూవాహక శేష ఫలం :

శ్లో॥ కర్కోటకే మహానాగౌ ధరణీ భారవాహకే ధరిత్రీ భయ సంయుక్త రాజానో యుద్ధ కాంక్షిణః ॥

పై ప్రమాణానుసారము ఈ సంవత్సరము కర్కోటక నామక భూ వాహక శేషుడు భూభారము వహించుటవలన రాజులు యుద్ధములయందు ఆసక్తి కలవారై యుందురు. భూమి భయోత్పాతములచే నిండి యుండును.

అధక నిర్ణయము

శ్లో॥ శతయోజన విస్తీర్ణ మున్నతంతు శతద్వయం । అధకస్య ప్రమాణంతు దేవమానేన గణ్యతే ॥

సప్త భాగాస్సముద్రేషు పర్వతేషు తథానవ । చతుర్భాగా భువిప్రోక్తా స్తేవం వర్షతి చత్రిధా ॥

ఈ సంవత్సరము దేవమానములచే వర్షము కొలుచు పాత్ర 100 యోజనముల విస్తీర్ణము కలిగి 200 యోజనముల ఎత్తు కల్గి 7 భాగముల వర్షము సముద్రములో 9 భాగములు పర్వతములపై 4 భాగములు భూమిపై వర్షించును.

వర్షం కొలుచు పాత్ర వత్సరాది నుండి వత్సరాంతం వరకు బాల్య గోపవాని హస్తమునందు ఉండును. తద్వారా సస్యానుకూల వర్షములు కురియును.

రవిచారే ఆర్థ ప్రవేశకాల ఫలమ్

ఈ సంవత్సరము రవి 22.6.14 రోజున ఉ.గం.10.39 ని||లకు అనగా జ్యేష్ఠ బ|| దశమి ఆదివారము రోజున సూర్య భగవానుడు ఆర్థ ప్రవేశము చేయును. ప్రవేశ సమయమునకు ఏకాదశీ తిథి, అశ్విని నక్షత్రము, అతి గండయోగము, బవ కరణము, సింహలగ్నము, ప్రవేశ సమయమున పూర్వాహ్లాము కావున సస్యనాశనము జరుగును. జగద్విపత్తు కలుగును. ఏకాదశీ తిథి వలన సుభిక్షము కలుగును. ఆదివారం వలన పశునాశనము కలుగును. అశ్విని నక్షత్రము వలన పంటలధికమగును. అతి గండయోగము వలన యుద్ధభయము, బవ కరణము వల్ల సౌఖ్యము కలుగును. సింహ లగ్నము వలన వ్యాధి భయము కలుగును. భరణ్యాది షణ్మాండల రీత్యా క్షేమము సుభిక్షము.

మేషసంక్రాంతి ఫలమ్

ఈ సంవత్సరము చైత్ర శు|| చతుర్దశి సోమవారము రోజున అనగా 14.4.14 రోజున సూర్యభగవానుడు ఉ.గం.7.36 లకు అశ్విని నక్షత్ర ప్రవేశముచే మేషరాశిలో ప్రవేశించి మేష సంక్రమణమును పొందును. ఉదయము ప్రవేశము వలన అగ్ని భయము మరియు అకారణ కలహములు ఏర్పడగలవు. సోమవారం వలన సుభిక్షము, వర్షములు కురియును.

మకరసంక్రాంతి-సంక్రాంతి పురుష లక్షణము

శ్లో|| త్రిశిరం ద్విముఖం చైవ చతుర్వక్త్రం త్రినేత్రకం
లంబకర్ణం రక్తదంతం లంబభ్రూ దీర్ఘనాశికం
అష్టబాహుం ద్విపాదంచ వికృతం కృష్ణవర్ణకం||
శతయోజన మౌన్నత్యం విస్తీర్ణం ద్వాదశ స్మృతం
ఏవం రూపం సవిజ్ఞేయం సంక్రాంతే పురుషస్యతు||



ఈ సంవత్సరము సూర్యభగవానుడు 14-1-2015 రా.7.28 ని|| అనగా పుష్య బ|| నవమి బుధవారము ఉత్తరాషాఢ ద్వితీయ పాదములో మకరరాశి ప్రవేశము చేయును. ప్రవేశ సమయమునకు మందాకినీ నామధేయదైరాజులకు అరిష్టము కలిగించును. కంకుమ ఉదకస్నానము చేత శుభములు చేకూరును. నీలాంబర వస్త్ర ధారణము చేత మహాభయమును కల్గించును. లాక్షాగంధ లేపనము వలన రాక్షస ప్రవృత్తిగల స్త్రీలకు అరిష్టము. జపాపుష్పధారణచే యుద్ధభయము కలుగును. గోమేధిక ధారణ చేత మహాభయము కలుగును. సీసపు పాత్రలో భుజించుట చేత యుద్ధభీతి, పాలు త్రాగుట వలన కీర్తి నాశనమును కలిగించును. రేగుపండు భుజించుట వలన చోరులకు అరిష్టము. కోదండము ధరించుట వలన క్షత్రియులకు అరిష్టము. కాంచన ఛత్రము ధరించుట చేత రోగములు, వ్యాధులు తగ్గును. ఏనుగు వాహనా రూఢుడు అగుటచేత రాజులయందు పరస్పర యుద్ధ వాతావరణము ఏర్పడును. విస్మయముఖుడు అగుట చేత జనులకు అశుభము కలుగును. కూర్చుని యుండుట చేత వెలులు తగ్గియుండును. ఆగ్నేయ దిశాముఖుడై ప్రయాణించుట చేత ఆగ్నేయ ప్రాంతములకు ఆ దిశలో గల దేశములకు అరిష్టము. మకర సంక్రమణము కృష్ణ పక్షములో దేశము సుభిక్షము, క్షేమారోగ్యములు కల్గియుండును. నవమి తిథియందు సంక్రమణము అగుటచేత రాజులకు యుద్ధభీతి కలుగును. ఈతి బాధయు కలుగును. బుధవారము వలన సుభిక్షము, క్షేమారోగ్యములు కలుగును. ప్రదోష సమయము వల్ల పిశాచ నాశనము కర్మాటక లగ్నము నందు సంక్రమణము జరుగుటచేత స్త్రీ ప్రమోదము కలుగును. 16వ ముహూర్తము వలన భయం, రోగం, రాత్రి వలన దొంగలకు అరిష్టము. మకర సంక్రాంతి పుణ్యకాలము ప్రవేశాది పరదినం ప.గం.11.28 ని||ల వరకు.

చంద్రచారీ యోగ పంచక ఫలం

ఈ సంవత్సరము జ్యేష్ఠ శు॥ పాడ్యమి గురువారము రోహిణి నక్షత్రయుతమగుటచే జనులకు సుభిక్షము కల్గి క్షేమారోగ్యవంతులైయుందురు. ఆషాఢ శు.పంచమి బుధవారం మఖ నక్షత్రమగుటచేత ఆరోగ్యము, సుభిక్షము, జనులు వృద్ధిచెందుదురు. ఆషాఢ శు.సవమి స్వాతి నక్షత్రమగుటచేత అధిక వాయువుచేత బీజవాపనమునకు అనుకూలముగా ఉండదు. ఆషాఢ కృష్ణ ద్వాదశి రోహిణియుతమగుటచేత సస్యములకు హాని చేకూరును. పుష్య బ.అమావాస్య మంగళవారమగుటచేత అధిక భయము కలుగును.

సముద్రరోహిణీ చక్ర ఫలమ్

ఈ సంవత్సరము రోహిణీ నక్షత్రము సంధియందు ఉండుటచేత ధాన్యము యొక్క వెలలు అధికమగును.

చతుస్సంభాయన ఫలమ్

చైత్ర శు.పాడ్యమి రేవతి నక్షత్రయుత మగుటచేత జల సమృద్ధియగును. వైశాఖ శు.పాడ్యమి భరణి నక్షత్ర యుతమగుటచేత తృణ సమృద్ధియగును. జ్యేష్ఠ శు॥ పాడ్యమి రోహిణి,మృగశిర నక్షత్రయుతమగుటచేత వాయువు అధికము. ఆషాఢ శు॥ పాడ్యమి పునర్వసుయుత మగుటచేత ధాన్య సమృద్ధి కలుగును.

కర్తరీ నిర్ణయము

ఈ సంవత్సరము వైశాఖ శు॥ పంచమి ఆదివారం ది.4.5.2014 రోజున వాస్తు కర్తరీ ప్రారంభమై వైశాఖ బ॥ అమవాస్య, బుధవారము 28.5.2014 రోజున త్యాగమగును.

మౌఢ్య నిర్ణయము

గురు మౌఢ్యము: ఈ సంవత్సరము 10.7.2014 అనగా ఆషాఢ శు॥త్రయోదశి గురువారం నుండి 8.8.2014 అనగా శ్రావణ శు॥ద్వాదశి శుక్రవారం వరకు.

శుక్ర మౌఢ్యము: ఈ సం॥రం 2.10.2014 అనగా ఆశ్వీజ శు.అష్టమి గురువారం నుండి 30.11.2014 అనగా మార్గశిర శు॥సవమి ఆదివారం వరకు.

పుష్కర నిర్ణయము

ఈ సంవత్సరము జ్యేష్ఠ బ॥ సప్తమి గురువారం ది.19.6.14 రోజున ఉ.గం.8.47 ని॥లకు దేవగురువు భృహస్పతి కర్కాటక రాశిలో ప్రవేశించుటచేత సార్థ త్రికోటి సహిత యమునానది పుష్కరము ఆరంభమగును. ఈ పుష్కరములు ది.30.6.14 రోజుతో అనగా ఆషాఢ శు॥ తదియ సోమవారం రోజున సమాప్త మగును. పుష్కర సమయములో యమునా నదీస్నానములు, దానములు విశేష పూజాఫలము లభించును. ఈ పుష్కర స్నానములను ప్రయాగ,డిల్లీ, ఆగ్రా, మధుర, బృందావనం తదితర పుణ్యక్షేత్రాలలో ఆచరించవచ్చును.

కుజచార ఫలము

ఈ సంవత్సరము కుజుడు 4.4.14 రోజున చైత్ర శు॥పంచమి శుక్రవారం రోజున వక్రగతుడై చిత్త 1వ పాదంలో ప్రవేశించును. 21.5.14 వైశాఖ బ॥సప్తమి బుధవారం రోజున హస్తా నక్షత్రంలో వక్రత్యాగము చెందును. చిత్త నక్షత్రములో వక్రీంచి హస్తా నక్షత్రములో వక్రత్యాగము జరుగుటద్వారా మహాభీతి, ప్రకృతి పరమైన విపత్తులు అధిక ధరలు,అగ్ని సంబంధిత ప్రమాదములు ఏర్పడవచ్చును. మరియు చైత్రమాసంలో చిత్త, హస్తా నక్షత్రములయందు సంచారము వలన అల్పవృష్టి, కొడుమగుళ్ళ వారి శ్రీ జయనామ సంవత్సర పంచాంగము 2014-15

బెల్లము, ఉప్పుకు ధరలు అధికం.వైశాఖ మాసంలో కూడా పై ఫలితమే కలుగును. శ్రావణ మాసంలో స్వాతి, విశాఖ నక్షత్రములలో సంచారము జలప్రమాదము, ఉపద్రవములు, భాద్రపద మాసంలో అనూరాధ, జ్యేష్ఠ సంచారము వలన సుభిక్షము, పశు, పక్షులకు పీడయు, రోగములు కలుగును. కార్తికంలో మూల, పూ.షా. సంచారము వలన ద్విజులకు పీడయు, అధిక వర్షము, మార్గశిరమందు ఉ.షా., శ్రవణ సంచారము వలన నూనెలకు వెలలు అధికము. రోగములు, బహుధాన్య ప్రాప్తి. పుష్యమాసమందు ధనిష్ఠ, శతభిషం సంచారము వలన క్రిమికీడకాదుల భయం, మాఘ ఫాల్గుణములయందు అల్ప వర్షము, ధాన్య వృద్ధి.

బుధచార ఫలము

ఈ సంవత్సరము బుధుడు 11.4.14 చైత్ర శు|| ఏకాదశి శుక్రవారం రోజున మీనరాశిలో అస్తమయం చెంది, వైశాఖ శు||షష్ఠి సోమవారం 5.5.14 రోజున వృషభరాశిలో ఉదయించును. తద్వారా రాజపీడ మరియు ఆహార కొరత ఏర్పడవచ్చును. ధాన్యపు వెలలు పెరగవచ్చును. తదుపరి 11.6.14 జ్యేష్ఠ శు|| త్రయోదశి బుధవారం రోజున మిథునరాశిలో అస్తమించి 1.7.14 ఆషాఢ శు|| చవితి మంగళవారము మిథునరాశిలోనే ఉదయించును. తద్వారా అల్పవర్షము. రాజులకు పీడయు కల్గును. తదుపరి 30.7.14 శ్రావణ శు||తదియ బుధవారం రోజున కర్కాటక రాశిలో అస్తమించి 23.8.14 శ్రావణ బ||త్రయోదశి శనివారం రోజున సింహరాశిలో ఉదయించును. పశువులకు పీడయు, ప్రమాదములు జననష్టము. అనావృష్టి.తదుపరి 8.10.14 ఆశ్వీజ శు.పౌర్ణిమ బుధవారం రోజున తులారాశిలో అస్తమించి 23.10.14 అశ్వీజ బ.అమావాస్య గురువారం రోజున కన్యారాశిలో ఉదయించును. వస్తువులకు వెలలు అధికము. ప్రజలు సుఖింతురు. తదుపరి 20.11.14 కార్తీక బ.త్రయోదశి గురువారం రోజున తులారాశిలో అస్తమించి 29.12.14 పుష్య శు.అష్టమి సోమవారం రోజున ధనుసు రాశిలో ఉదయించును. భూకంప ప్రమాదములు, రాజుల యందు విరోధము ఏర్పడవచ్చును. తదుపరి 25.1.15 మాఘ శు.షష్ఠి ఆదివారం రోజున మకరరాశిలో అస్తమించి 5.2.15 మాఘ బ.పాడ్యమి రోజున మకరరాశిలో ఉదయించును. తద్వారా జలనమ్మి.

బుధ వక్రత్యాగములు : 8.6.14 అనగా జ్యేష్ఠ శు.దశమి ఆదివారం రోజున ఆర్ద్ర నక్షత్రములో వక్రించి 2.7.14 అనగా ఆషాఢ శు.పంచమి బుధవారం రోజున మృగశిరా నక్షత్రములో వక్రత్యాగము జరుగును. తదుపరి 4.10.14 అనగా ఆశ్వీజ శు.దశమి శనివారం రోజున స్వాతి నక్షత్రములో వక్రించి 25.10.14 కార్తీక శు.విదియ శనివారం రోజున హస్తా నక్షత్రములో వక్రత్యాగమగును. తదుపరి 22.1.15 మాఘ శు.విదియ గురువారం రోజున శ్రవణా నక్షత్రములో వక్రించి 5.2.15 మాఘ బ.పాడ్యమి గురువారం రోజున వక్రత్యాగము తద్వారా జల, అగ్ని,వాహన, ప్రమాదములు. ధాన్య క్షయమగును.

గురుచార ఫలము

ఈ సంవత్సరము గురువు వత్సరాది 19.6.14 అనగా జ్యేష్ఠ బ.సప్తమి గురువారం ఉ.8.46 ని||లకు మిథున రాశిలోను అదేరోజు ఉ.8.47 లకు కర్కాటక రాశిలో ప్రవేశించి ఉచ్చగతుడై వత్సరాంతం వరకు కర్కాటకరాశిలో సంచారము చేయును. మిథున సంచారముతో రాజులకు యుద్ధభయములు, శస్త్ర భయములు. ఈతి బాధలు సంభవించును. కర్కాటక రాశి సంచార సమయంలో చక్కని వర్షములు. గో, క్షీర వృద్ధి, సస్యములు వృద్ధిచెందును. బ్రాహ్మణులు స్వకర్మయందు ఆసక్తులై ఉందురు. మరియు 8.12.14 అనగా మార్గశిర బ.విదియ సోమవారం రోజున ఆశ్లేషా నక్షత్రములో వక్రారంభమగును. తద్వారా రాష్ట్ర భంగము, విరోధము, యుద్ధ భయము కలుగవచ్చును.

గురు అస్తమయము, ఉదయ ఫలం : ఈ సంవత్సరం గురువు 10.7.14 అనగా ఆషాఢ శు.త్రయోదశి గురువారం రోజున పుష్యమి నక్షత్రము కర్కాటక రాశిలో అస్తంగతుడై 8.8.14 అనగా శ్రావణ శు.ద్వాదశి శుక్రవారం రోజున ఉదయించును. తద్వారా జనసుఖము, ఆరోగ్యము, రాజభయము, జనులకు హాని.

శుక్రవార ఫలము

ఈ సంవత్సరము ఆశ్వీజ శు.అష్టమి గురువారం ది.2.10.14 ఉత్తర ఫల్గుణి నక్షత్రములో కన్యారాశియందు శుక్రుడు అస్తంగతుడై 30.11.14 మార్గశిర శు.నవమి ఆదివారం రోజున జ్యేష్ఠ నక్షత్రము వృషభ రాశిలో ఉదయించును. తద్వారా రాజభయం, యుద్ధభయము, వైద్యులకు పీడ కలుగును.

శనివార ఫలము

ఈ సంవత్సరము వత్సరాది 1.11.14 అనగా కార్తిక శు.నవమి శనివారం వరకు తులారాశిలోను, తదుపరి వత్సరాంతము వృశ్చికరాశియందు ఉండును. తద్వారా రాజులకు పీడయు, భూకంపములు, దేశ పీడయు ఏర్పడును. గత సం॥ వక్రీంచిన శని ఈ సంవత్సరము 21.7.14 సోమవారం విశాఖ నక్షత్రంలో వక్ర త్యాగము కలుగును. తదుపరి 14.3.15 ఆదివారం రోజున అనూరాధ నక్షత్రములో శని వక్రీంచును. జనులకు సామాన్య ఫలము.

రాహుకేతు చార ఫలాని

ఈ సంవత్సరము వత్సరాది ఆషాఢ శు.పౌర్ణిమ శనివారం ది.12.7.14 రా.8.40 వరకు రాహువు తులారాశిలోను, కేతువు మేషరాశిలోను సంచారము చేయుదురు. తదుపరి వత్సరాంతము రాహు,కేతువులు కన్యా,మీనరాశిలలో సంచారము చేయుదురు. రాహు,కేతువులు తులా, మేషరాశులలో సంచారము చేయు సమయంలో దుర్భిక్షము, తండ్రితనయుల మధ్య విరోధములు. ధాన్యము నిల్వయుంచిన విశేష లాభము. కరణములకు లాభము. రాతి సంబంధ వ్యాపారములకు నష్టము. కిరాత దేశాధిపతునకు అరిష్టము. ఉసిరి, పిప్పళ్ళను నిల్వ చేసిన లాభము.

కూర్మ చక్రస్థిత శనివార ఫలము

ఈ సంవత్సరము శని, తులా వృశ్చిక రాశులలో సంచారము వలన సింహళ మరియు మగధ దేశములకు అరిష్టము సంభవించవచ్చును. విశాఖ, అనూరాధ నక్షత్రములలో సంచారము వలన నాసిక్, సౌరాష్ట్ర, పృథు, మాళవ దేశములకు మరియు కొంకణ ప్రాంతములయందు అరిష్టములు సంభవించవచ్చును. నైరుతి ప్రాంతములకు అరిష్టము.

పశుపాలకుడు గోపాలుడగుటచే ఫలమ్

శ్లో॥ పశువృద్ధి సుభిక్షంచ బహుసస్యార్థ సంపద

సంపూర్ణ తృణ వృద్ధిశ్చ గోపాలే పశునాయకే॥

పశుపాలకుడు గోపాలుడగుట చేత పశువృద్ధియు, సుభిక్షము, పంటలకు అధిక ధరలు. తృణ సమృద్ధియు కలుగును.

స్థాన రక్షకుడు యముడగుటచే ఫలమ్

శ్లో॥ మధ్యవృష్టిర్మంద సస్యం క్షీరం తథాగవాం ।

గోష్ఠాగార ప్రాపకేతు యమేసస్య వినాశనం ॥

ఈ సంవత్సరము స్థానరక్షకుడు యముడగుటచే పాడిపంటలు తగ్గును. మధ్యమ వర్షములు కురియును. ధరలు స్వల్పముగా పెరుగును. సస్యములకు, పశువులకు హాని కలుగును.

కొడుమగుళ్ళ వారి శ్రీ జయనామ సంవత్సర పంచాంగము 2014-15

రాజు, మంత్రి ఒకరే అగుట వలన ఫలం

శ్లో॥ స్వయంరాజా స్వయం మంత్రి యస్మిన్నభ్యే యథాభవేత్ ।

చోరాగ్ని శస్త్రబాధాచ పీడ్యంతే భూభుజా దయః ॥

ఈ సంవత్సరము రాజు, మంత్రి ఒకరే (చంద్రుడు) అగుట వలన చోర బాధయు అస్త్ర,శస్త్ర, అగ్ని బాధలు ఏర్పడును. రాజులు పీడింపబడుదురు.

గ్రహణములు : 15.4.14 చంద్రగ్రహణము - భారత్ లో కన్పించదు

29.4.14 సూర్యగ్రహణం - భారత్ లో కన్పించదు

దృశ్యాదృశ్య చంద్రగ్రహణము

ఈ సం॥ము అశ్వీయుజ శు.పౌర్ణిమ బుధవారం రోజున ది.8.10.14 రోజున రేవతి నక్షత్రములో మీనరాశియందు దృశ్యాదృశ్య చంద్ర గ్రహణం ఏర్పడును. ఇది కేతుగ్రస్తము, దూమ్రవర్ణము, దక్షిణగోళము అపసవ్య గ్రహణము, నైరుతి మోక్షము.

స్పర్శకాలము : ప. గం.2.45 నిమీలనకాలము : ప.గం.3.55

మధ్యకాలము : సా.గం.4.25 ఉనీలనకాలము : సా.గం.4.55

మోక్షకాలము : సా.గం.6.05 అద్యంతపుణ్యకాలం: గం.3.20

సూర్యాస్తమయం : సా.6.00

యావదర్చనయోగ్యమ్ తావత్ పుణ్యకాల ప్రమాణముగా హైదరాబాద్ కు అస్తమయ అనంతరం 5 ని॥ పుణ్యకాలము. దృశ్యాదృశ్యముగా కనపడును. రాత్రి గ్రహణ మోక్ష కాలానంతరం స్నానభోజన ప్రత్యాభిషేకములు జరుపుకోవలెను. బాల వృద్ధులు ఉదయం 10 గం॥లోపు భుజించవలెను. రేవతి నక్షత్ర జాతకులు, మీనరాశి జాతకులు గ్రహణములు చూడకూడదు.

23.10.2014 సూర్యగ్రహణం భారత్ లో కన్పించదు

20.03.2015 సూర్యగ్రహణం భారత్ లో కన్పించదు

శ్రీ జయనామ సంవత్సర పండుగలు - విశేషములు

చైత్రమాసము			
31.3.14	సోమ	ఉగాది వసంతరాత్రారంభః ప్రపాదానం	9.4.14 బుధ ధర్మ దశమి
		అనధ్యయనం తైలాభ్యంగనం	12.4.14 శని విష్ణోర్ధమనోత్సవం, వామనద్వాదశి, అనంగ త్రయోదశి
2.4.14	బుధ	డోలాగౌరీ వ్రతం	15.4.14 మంగ మదనపూర్ణిమ,కర్దమక్రీడ, హనుమత్ విజయోత్సవః
3.4.14	గురు	గణేశదమనపూజ	18.4.14 శుక్ర సంకష్టహర చతుర్థి
4.4.14	శుక్ర	లక్ష్మీపంచమీ, నాగపూజ	వైశాఖమాసము
5.4.14	శని	స్కందదమనారోపణం	1.5.14 గురు పరశురామ జయన్తి
6.4.14	ఆది	సూర్యదమనారోపణం	2.5.14 శుక్ర అక్షయ తృతీయ
7.4.14	సోమ	అశోకాష్టమి	2.5.14 శుక్ర డోలాగౌరీవ్రతం
8.4.14	మంగ	సర్వేషాం శ్రీరామనవమి	

4.5.14 ఆది శ్రీ భగవద్రామానుజావతారః
 4.5.14 ఆది శ్రీ శంకర భగవత్పాదజయన్తి
 6.5.14 మంగ కన్యాకుమారిగంగావతారః,
 మృకండుజయన్తి,
 9.5.14 శుక్ర వాసవీకన్యకాజయన్తి
 11.5.14 ఆది పరశురామ ద్వాదశి
 13.5.14 మంగ సర్వేషాం సృసింహజయన్తి
 14.5.14 బుధ అర్ధనారీశ్వరవ్రతం, సంపద్గౌరీ వ్రతం,
 వ్యాసపూర్ణిమ, బుద్ధపూర్ణిమ
 17.5.14 మంగ సంకష్టహర చతుర్థి
 23.5.14 శుక్ర హనుమజ్జయంతి
జ్యేష్ఠ మాసము
 30.5.14 శుక్ర సృసింహ భారతీనామారాధనం
 31.5.14 శని రంభా తృతీయ
 1.6.14 ఆది ఉమావతారః
 4.6.14 బుధ వనగౌరీవ్రతం
 8.6.14 ఆది గంగా భగవతీ, దశహర
 పాపహర వ్రతాని
 10.6.14 మంగ రామలక్ష్మణ ద్వాదశి, కూర్మ జయన్తి
 11.6.14 బుధ విద్యారణ్య గురుచరణారాధనం
 13.6.14 శుక్ర బిల్వత్తిరాత్రవ్రతం, వట సావిత్రివ్రతం,
 ఏరోక్క పూర్ణిమ
 16.6.14 సోమ సంకష్టహర చతుర్థి
 23.6.14 సోమ కట్టెకోల
 19.6.14 గురు యమునానదీ పుష్కరారంభము
 27.6.14 శుక్ర వటసావిత్రి వ్రతం
ఆషాఢమాసం
 29.6.14 ఆది జగన్నాథస్వామి రథోత్సవః
 2.7.14 బుధ స్కంధపంచమి
 3.7.14 గురు కుమారషష్ఠి
 4.7.14 శుక్ర వివత్సత్సవము

12.7.14 శని వ్యాసపూజ, గురుపౌర్ణిమ
 13.7.14 ఆది మహంకాళి జాతర - సికింద్రాబాద్
 15.7.14 మంగ సంకష్టహర చతుర్థి
 26.7.14 శని చుక్కల అమావాస్య
శ్రావణమాసం
 30.7.14 బుధ స్వర్ణగౌరీవ్రతం
 31.7.14 గురు నాగచతుర్థి
 1.8.14 శుక్ర నాగపంచమి, గరుడపంచమి
 8.8.14 శుక్ర వరలక్ష్మీవ్రతం
 8.8.14 శుక్ర దామోదర ద్వాదశి
 9.8.14 శని ఋగ్వేదుపాకర్మ
 10.8.14 ఆది యజుర్వేదీనాముపాకర్మ,
 రాఖీపౌర్ణిమ, రక్షాబంధనం,
 17.8.14 ఆది శ్రీకృష్ణాష్టమి స్మారానాం
 25.8.14 సోమ పొలాల అమావాస్య
భాద్రపదమాసం
 28.8.14 గురు శోడశోమావ్రతం,
 29.8.14 శుక్ర సామోపాకర్మ, వినాయకచతుర్థి,
 విద్యాగణపతి నవరాత్రోత్సవారంభః
 31.8.14 ఆది సూర్య పాపహర షష్ఠి,
 1.9.14 సోమ అముక్తాభరణ సప్తమి
 2.9.14 మంగ దూర్వా రాధాష్టమి
 6.9.14 శని కల్కిద్వాదశి, వామనజయన్తి
 8.9.14 సోమ అనంతవ్రతం
 9.9.14 మంగ ఉమామహేశ్వరవ్రతం,
 మహాలయ పక్షారంభం
 11.9.14 గురు బృహత్సూక్తమావ్రతం
 12.9.14 శుక్ర సంకష్టహర చతుర్థి
 13.9.14 శని భరణీ మహాలయ
 14.9.14 ఆది చంద్ర, కపిలషష్ఠిలు
 16.9.14 మంగ రుద్రాష్టమి, వైష్ణవానాం గోకులాష్టమి

17.9.14 బుధ అవిధవానవమి
 23.9.14 మంగ మహాలయ అమావాస్య
ఆశ్వీయుజమాసము
 25.9.14 గురు శారదానవరాత్రోత్సవారంభః,
 దౌహితృకృత మహాలయః
 26.9.14 శుక్ర ప్రీతి ద్వితీయ
 27.9.14 శని స్తనవృద్ధి గౌరీవ్రతం
 29.9.14 సోమ ఉపాంగలలితా వ్రతం
 1.10.14 బుధ సరస్వతీపూజ,
 దేవి త్రిరాత్ర కలశస్థాపనం
 2.10.14 గురు దుర్గాష్టమి, మహర్నవమి
 3.10.14 శుక్ర విజయదశమి
 5.10.14 ఆది పద్మనాభ ద్వాదశి
 8.10.14 బుధ శరత్పూర్ణిమ,
 విద్యాశంకర భగవచ్చరణారాధనమ్
 10.10.14 శుక్ర చంద్రోదయ గౌరీవ్రతం, అట్ల తద్దే
 11.10.14 శని సంకష్టహర చతుర్థి
 19.10.14 ఆది ఇందిరైకాదశి
 20.10.14 సోమ గోవత్సద్వాదశి
 21.10.14 మంగ నరక చతుర్దశీ స్నానం తెల్లవారితే
 బుధవారం
 23.10.14 గురు దీపావళి, ధనలక్ష్మీపూజ,
 ఘూర్ణరాణాంవత్సరాధిః
కార్తీకమాసం
 24.10.14 శుక్ర బలిపాడ్యమి, ఆకాశదీప వ్రతారంభః
 25.10.14 శని భగినీ, యమ, ధన్వంతరీ ద్వితీయ
 26.10.14 ఆది త్రిలోచన గౌరీవ్రతం
 27.10.14 సోమ నాగచతుర్థి వల్మీకపూజ
 31.10.14 శుక్ర గోష్ఠాష్టమి
 1.11.14 శని అక్షయ నవమి
 4.11.14 మంగ యోగీశ్వర, చిల్కుద్వాదశి,

తులసీ వ్రతారంభః
 5.11.14 బుధ వైకుంఠ చతుర్దశి, తులసీవ్రతోద్వాపనం
 6.11.14 గురు వ్యాసపూర్ణిమ, కృత్తికాదీపోత్సవం
 10.11.14 సోమ సంకష్టహర చతుర్థి
మార్గశిర మాసం
 28.11.14 శుక్ర సుబ్రహ్మణ్య షష్ఠి, మిత్ర సప్తమి
 4.12.14 గురు హనుమద్ వ్రతం
 8.12.14 సోమ ఆర్ద్రా దర్శనోత్సవః
 10.12.14 బుధ సంకష్టహర చతుర్థి
 14.12.14 ఆది కాలభైరవాష్టమి (వైకుంఠ)
 16.12.14 మంగ ధనుర్మాస వ్రతారంభః
పుష్యమాసము
 8.1.15 గురు సంకష్టహర చతుర్థి
 10.1.15 శని త్యాగరాజస్వామి నామారాధనం
 14.1.15 బుధ భోగి పండుగ
 15.1.15 గురు మకర సంక్రాంతి
 16.1.15 శుక్ర కనుము, సావిత్రి గౌరీ వ్రతం
మాఘమాసం
 23.1.15 శుక్ర తిలకుండ చతుర్థి
 24.1.15 శని మదన, వసంత పంచమి
 26.1.15 గురు రథసప్తమి, సూర్యచంద్ర
 ఆభోజ్యార్కప్రతములు
 30.1.15 శుక్ర భీష్మ ఏకాదశి, భీష్మ పంచక వ్రతం
 31.1.15 శని తిల భీష్మ ద్వాదశి
 3.2.15 మంగ వ్యాసపూర్ణిమ సింధుస్నాన పుణ్యదినం
 7.2.15 శని సంకష్టహర చతుర్థి
 17.2.15 మంగ మహా శివరాత్రి, సోమవతీ అమావాస్య
ఫాల్గుణ మాసం
 22.2.15 ఆది శాంత చతుర్థి
 2.3.15 సోమ నృసింహద్వాదశి, ఆమలకపూజ
 4.3.15 బుధ కామదహనం

- 5.3.15 గురు మదనపహార్ణిమ, హోళికోత్సవః
6.3.15 శుక్ర వసంతోత్సవః
9.3.15 గురు సంకష్టహర చతుర్థి

మన్వాది పుణ్యదినములు

- 2.4.14 బుధ ఉత్తమమన్వాదిః
15.4.14 మంగ రౌచ్యకమన్వాదిః
13.6.14 శుక్ర భౌచ్యకమన్వాదిః
7.7.14 సోమ చాక్షుషమన్వాదిః
19.7.14 శని రుద్రసావర్ణిక మన్వాదిః
25.8.14 సోమ అగ్నిసావర్ణిక మన్వాదిః
28.8.14 గురు తామసమన్వాదిః
16.9.14 మంగ సూర్యసావర్ణికమన్వాదిః
3.10.14 శుక్ర స్వారోచిషమన్వాదిః
4.11.14 మంగ స్వాయంభువ మన్వాదిః
6.11.14 గురు దక్షసావర్ణిక మన్వాదిః
14.11.14 శుక్ర ఇంద్రసావర్ణిక మన్వాదిః
1.1.15 గురు రైవతమన్వాదిః
26.1.15 సోమ వైవస్వతమన్వాదిః
5.3.15 గురు బ్రహ్మసావర్ణికమన్వాదిః

కల్పాది పుణ్యదినములు

- 4.4.14 శుక్ర శ్వేతవరాహకల్పాదిః
29.4.14 మంగ కూర్మకల్పాదిః
17.5.14 శని పార్థివకల్పాదిః
13.11.14 గురు సావిత్రికల్పాదిః
30.11.14 ఆది ప్రళయకల్పాదిః
1.2.15 ఆది వరాహకల్పాదిః
8.3.15 ఆది బ్రహ్మకల్పాదిః

యుగాది పుణ్యదినములు

- 2.5.14 శుక్ర త్రేతాయుగాదిః
21.9.14 ఆది కలియుగాదిః

- 22.11.14 శని కృతయుగాదిః
18.2.15 బుధ ద్వాపరయుగాదిః

జయంతి పుణ్యదినములు

- 4.4.14 శుక్ర మత్స్య జయంతి
8.4.14 శుక్ర శ్రీరామ జయంతి
2.5.14 శుక్ర పరశురామ జయంతి
13.5.14 మంగ నృసింహ జయంతి
23.5.14 శుక్ర హనుమజ్జయంతి
30.5.14 శుక్ర బౌద్ధకల్కి జయంతి
10.6.14 మంగ కూర్మజయంతి
9.8.14 శని వరాహ జయంతి
17.8.14 ఆది శ్రీకృష్ణ జయంతి
28.8.14 గురు బలరామ జయంతి
6.9.14 శని వామన జయంతి

9.7.14 ఆషాఢ శుద్ధాదశి మొ. 8.8.14

శ్రావ.శు.ద్వాదశి వరకు శాకవర్షం

6.8.14 శ్రావణ శుద్ధాదశి మొ. 4.9.14

భాద్ర శు.ద.శమి వరకు దధివర్షం

4.9.14 భా.పద శు.ద.శమి మొ. 4.10.14

ఆశ్వి.శు.ద.శమి వరకు క్షీరవర్షం

4.10.14 ఆశ్వి శు.ఏకాదశి మొ.3.11.14

కార్తీక శు.ఏకా వరకు ద్విదశవర్షం

14.7.14 ఆషాఢ బ.విదియ చాతుర్మాస్యా ద్వితీయ

12.8.14 శ్రావణ బ. విదియ చాతుర్మాస్యా ద్వితీయ

8.11.14 కార్తీక బ.విదియ చాతుర్మాస్యా ద్వితీయ

7.3.14 ఫాల్గుణ బ.విదియ చాతుర్మాస్యా ద్వితీయ

యుగాంతర దినాని

- 15.5.14 గురు ద్వాపరయుగాంతః
17.8.14 ఆది కృతయుగాంతః
16.11.14 ఆది త్రేతాయుగాంతః
13.2.15 శుక్ర కలియుగాంతః

సంక్రాంతి పుణ్యకాల సమయములు

రాశి	సంక్రాంతి సమయం	పుణ్యకాలం	పుణ్యకాల సమయం
మేషం	14.4.14 ఉ.7.36	విషువత్	ఉ.3.16 నుండి ప.గం.11.36 వరకు
వృషభం	14.5.14 తె.4.28	హరిపద	రా.10.28 నుండి ప్రవేశం వరకు
మిథునం	15.6.14 ప.11.02	శడశీతి	ప్రవేశాది సా.గం.5.26 వరకు
కర్కాటకం	16.7.14 రా.9.53	విషువత్	ఉ.9.53 నుండి ప్రవేశం వరకు రా.9.53
సింహం	17.8.14 ఉ.6.15	హరిపద	16 వతేదీ రా.11.47 నుండి ప్రవేశం
కన్యా	17.9.14 ఉ.6.11	శడశీతి	ప్రవేశాది ప.గం.12.36 వరకు
తులా	17.10.14 సా.6.10	విషువత్	ప.2.10 నుండి రా.10.10 వరకు
వృశ్చికం	16.11.14 సా.6.01	హరిపద	ప.11.37 నుండి ప్రవేశము వరకు
ధనుస్సు	16.12.14 ఉ.8.42	శడశీతి	ప్రవేశాది ప.3.06 వరకు
మకరం	14.1.15 రా.7.28	విషువత్	ప్రవేశాది 15వ తేదీ.ప.11.28 వరకు
కుంభం	13.2.15 ఉ.8.27	హరిపద	ఉదయాత్సర్వము 2.03 నుండి ప్రవేశము వరకు
మీనం	14.3.15 తె.5.18	శడశీతి	ప్రవేశాది 15వ తేదీ.ప.11.42 వరకు

శ్రీ జయనామ సంవత్సరము చైత్రాది (12) మాసములలో అర్ఘానర్థములు

చైత్రమాసం : ఈ నెలలో 5 సోమ, 5 మంగళవారములు. ధన, ధాన్యాదులకు సమమగు ధర, గొప్ప భయము. ప్రజలలో భయమధికముగా యుండుట, అల్పవృష్టి ఈ మాసములో శనగలు, నువ్వులు, నెయ్యి, పగడములు, బెల్లము మాసారంభములో అధికముగానుండి మాసాంతములోగా మందమైనట్లుగా అగుపించును. ద్రాక్ష, ఖర్జూరము, పోకలు, యాలకులు, పెసలు, ఖాజు నిలకడగా నుండును. యవలు, వరి, గోధుమలు, మసూరి, చక్కెర, పిప్పళ్ళు మూలికలు, పొట్టు ధాన్యములు, మాసారంభములో నిలకడగా నుండి అధికముగా వుండవచ్చును. కంబళములు, శాలువలు, యుగంధర ధాన్యము, నువ్వులు, వెండి నిలకడగా నుండును. జంతువులు, లోహములు, మసూర్లు, మిరపకాయలు, మిర్చి, మిరియాలు అధికముగా కనిపించును. బంగారము, పాదరసం, వెండి, ముత్యములు, పగడములు, రత్నములు, దూది, నువ్వులు, కసుంబరంగు, పట్టు వస్త్రములు అధికముగా నిలకడ కలిగియుండును.

వైశాఖమాసం : ఈ మాసములో 5 బుధవారములు. ధనధాన్యములకు సమమగు ధరలు, అతివృష్టి, రాష్ట్రభంగము కలుగు సూచనలు. ఈ మాసములో బంగారము, రత్నములు, బెల్లము, ధాన్యము, ఇంగువ, ఖర్జూరము మందములో తేజీగా కనపడును. గుగ్గిలము, లక్క, కర్పూరము, పాదరసము, కంచు మందముగానే కనపడును. వరి, ద్విదళ ధాన్యములు, తండులములు, శనగలు, పసుపు, గోధుమలు, మిర్చి, మిరియాలు మొదలగునవి తేజీలో మందముగా కనిపించును. మినుములు, పెసలు, సైంధవ లవణము ఉల్లి, సజ్జ, కంబళములు, యుగంధర ధాన్యము నిలకడగా ఉండును.

జ్యేష్ఠమాసం : ఈ మాసములో 5 గురు, 5 శుక్రవారములు వచ్చుట వలన ప్రభుత్వములో మార్పులు, దుర్భిక్షము, ప్రజావృద్ధి, అతివృష్టి, అనావృష్టి, అచ్చటచ్చట మధ్యముగా వర్షించుట, రాజులు పరస్పరం విరోధము కలిగియుండురు. రోగభయం, ప్రజలలో పాపభీతి లేకుండుట. ఈ మాసములో నువ్వులు, నూనెలు, వస్త్రములు, నూలు అన్ని రకముల ఓషధులు దేవదారు

మొనవి మందము నుండి తెలికగా మారును. బంగారం, వెండి, ముత్యములు, అన్నాదికములు, వస్త్రములు నలుపు రంగు, కుసుంబరంగులు, కంబళ్ళు, శాలువలు, అన్ని క్షార వస్తువులు, రసవస్తువులు, మంచిగంధము, సుగంధము, ధాన్యములు, మిరియాలు, ఉల్లి, సజ్జ మందములో నుండును. ఆవాలు, ఇంగువ, పాదరసం, గుర్రములు, గేదెలు, ఆవులు, లక్ష్మ వివిధములగు అన్నాధికములు నిలకడలో నుండును. శనగలు, వరి, గోధుమలు, శర్కర, ఖండశర్కర, మసూర్ల ధాతువులు నిలకడలో నుండును. సరాసరి ఈ మాసము వ్యాపారస్తులకు కొంత ఊరట కలిగించును.

ఆషాఢమాసం : ఈ మాసములో 5 శనివారములు వచ్చుట వలన ప్రజలు రోగ బాధలచే పీడింపబడుదురు. గ్రామప్రజలు పలురకాల దుఃఖములనుభవింతురు. క్రయవిక్రయాలు నిరుత్సాహము. ఈ మాసములో బంగారము, నేయి, వెండి, వరి, ఆవాలు, సజ్జలు, నూనెలు, ఇంగువ మందముగా నుండును. పాదరసము, దూది, తిలలు, కుసుంబ, నలుపు రంగులు, పట్టు వస్త్రములు, ఉప్పు, అన్ని క్షార వస్తువులు, రసవస్తువులు, రసములు, మంచిగంధము, సుగంధములు, పగడములు, శనగలు, బెల్లము, అవిశలు, గుర్రములు, గేదెలు, ఆవులు, లక్ష్మ వివిధములగు అన్నపానాదులు తెలికగా నుండును. మత్తుపానీయాలు, మత్తు పదార్థములు, అన్ని రకముల ధాన్యములు, అన్ని ఓషధులు నిలకడగా నుండును. ఎద్దులు, ఏనుగులు, ఒంటెలు, వాహనములు, కంబళములు నిలకడ కలిగియుండును.

శ్రావణమాసం : 5 ఆది, 5 సోమవారములు అన్ని రకముల ధాన్యములకు ధరల ధికముగా నుండును. దుర్భిక్షము, కొన్ని చోట్ల సుభిక్షము. అశుభము, వ్యవసాయ దారులకు ఉత్సాహము లేకుండుట, ధాన్యనాశనము, ఈ మాసంలో నూనెలు, ఉప్పు, అన్ని క్షారవస్తువులు, రసములు, మంచి గంధములు, సుగంధములు మందమునుండి తెలికగా మారును. గుర్రములు, గేదెలు, ఆవులు, లక్ష్మ కోద్రవ, అన్నపానాదులు తెలికగా నుండును. గుగ్గిలము, బెల్లము, కర్పూరము, పాదరసము, ఇంగువ, కందులు తగ్గినట్లుగా కనిపించును. యవలు, వరి, గోధుమలు, పెసలు, మసూరి, అకుష్ఠములు, చక్కెర, పిప్పళ్ళు, పోకలు, మూలిక సంబంధములు, పొట్టు ధాన్యములు, పగడము లు, శనగలు, అవిశలు, ప్రీహి మొదలగునవి మందముగా నుండును. బంగారము, ముత్యములు, దూది, తిలలు, నలుపురంగు వస్తువులు, అవిశలు, పట్టు వస్త్రములు నిలకడగా ఉండును.

భాద్రపదమాసం: ఈ మాసములో 5 మంగళ, 5 బుధవారములు. ప్రముఖులను మరయుట, రాజకీయములలో మార్పులు, పదవీచ్యుతులగుట, పాలనా వ్యవస్థ మార్పు దేశములో విచ్ఛిన్నకర సంఘటనలు, మార్గములో దొంగలభయము, వైశ్యులకు శుభము, రసక్షయము ధరలందుబాటులో లేకుండుట, మేఘములు వర్షించుట, భూమి రసవంతముగా నుండుట. ఈ మాసములో సైంధవలవణము, ఉల్లి, సజ్జ, మినుములు, పెసలు, కంద మూలాదులు, అగరు, రక్తచందనము, మంచి గంధము, సుగంధము, కర్పూరము, బంగారము, రత్నములు, బెల్లము, పగడముల ధరలు అధికముగా నుండును. జంతువులు, లక్ష్మ అన్నపానీయాలు నిలకడ కలిగియుండును. తెల్లని వస్తువులు, రసధాన్యములు, వస్త్రములు, ఉప్పు, దూది, ద్విదళములు నిలకడ కలిగియుండును. గుర్రములు, ఏనుగులు, ఎద్దులు, లోహములు, సారవస్తువులు, ద్రాక్ష, ఖర్జూరము మందముగా నుండవచ్చును. కంబళములు, శాలువలు నిలకడలో నుండును.

అశ్వయుజమాసం : 5 గురువారములు ఉన్నందున చంద్రా జేవే యదా పంచధాన్యాదీనాం సుమర్షత అను ప్రమాణరీత్యా ధాన్యములకు సమమగు ధరలు కలుగును. నూనె, ద్రవ ధాన్యము, కల్లు, ధాన్యములు, ధాతువులు, దేవదారు, బంగారము, వెండి, మణులు, అన్నాది ద్రవ్యములు, జలచరములు, నిమ్మ, నారింజ, మామిడి, సపోట, కొబ్బరిబొండ్, ద్రవములు తేజీలో మందముగా నుండవచ్చును. మారేడు, పోకలు, ముత్యములు, మణులు, జలచరములు, జలవస్తువులు, రసాయనములు, ఎరువులు, సుగంధతైలము, గుగ్గిలము, బెల్లం, లక్ష్మ కర్పూరము, పాదరసము, ఇంగువ, వృక్షములు, కలప, చెఱకు, బంగారము, ధాన్యములు, ధాతువులు, మణులు అన్నాది వస్త్రములు, అరటికాయలు, అరటిపండ్లు, ఆకులు, పోగాకు, తేయాకు, పనస, బాదం లవంగముల ధరలు స్థిరములో లేకుండా మందముగా నుండవచ్చును.

కార్తీకం : ఈ మాసములో 5 శుక్ర, 5 శని వారములు. ధనధాన్యములకు సమమగు ధర, దుర్భిక్షము, ప్రజాక్షోభ, అనారోగ్యము. ఈ మాసములో నూనెలు, ఉప్పు అన్ని క్షార వస్తువులు, రసములు, మంచిగంధము, సుగంధములు మందముగా నుండి ఎక్కువగా కనబడును. జంతువులు, లక్ష్మ కోద్రవ, అన్నపానాదులు ఎక్కువగా కనబడును. గుగ్గిలము, బెల్లము, కర్పూరములు, పాదరసము, ఇంగువ, కంచు మొదలగునవి మొదట తగ్గినట్లుగా నుండును. యవలు, వరి, గోధుమలు, పెసలు, మసూరి, ఆకుష్టములు, చక్కెర, పిప్పళ్ళు, పోకలు, మూలిక సంబంధములు, పొట్టు ధాన్యములు, పగడములు, శనగలు, అవిశలు, ప్రీహి మందముగా నున్నట్లు కనిపించును. ముత్యములు, దూది, తిలలు, కుసుంబ, నలుపు రంగు వస్తువులు నిలకడలో నుండును.

మార్గశిరమాసం : 5 ఆది, 5 సోమవారములు అన్ని రకముల ధాన్యములకు ధరల ధికముగా నుండును. దుర్భిక్షము, కొన్ని చోట్ల సుభిక్షము. అశుభము, వ్యవసాయ దారులకు ఉత్సాహము లేకుండుట, ధాన్యనాశనము, ఈ మాసంలో నూనెలు, ఉప్పు, అన్ని క్షారవస్తువులు, రసములు, మంచి గంధములు, సుగంధములు మందమునుండి తెలికగా మారును. గుర్రములు, గేదెలు, ఆవులు, లక్ష్మ కోద్రవ, అన్నపానాదులు తెలికగా నుండును. గుగ్గిలము, బెల్లము, కర్పూరము, పాదరసము, ఇంగువ, కందులు తగ్గినట్లుగా కనిపించును. యవలు, వరి, గోధుమలు, పెసలు, మసూరి, ఆకుష్టములు, చక్కెర, పిప్పళ్ళు, పోకలు, మూలిక సంబంధములు, పొట్టు ధాన్యములు, పగడములు, శనగలు, అవిశలు, ప్రీహి మొదలగునవి మందముగా నుండును. బంగారము, ముత్యములు, దూది, తిలలు, కుసుంబ, నలుపురంగు వస్తువులు, అవిశలు, పట్టు వస్త్రములు నిలకడగా ఉండును.

పుష్యమాసం: 5 మంగళవారములు. భయము, రసవస్తువులు క్షయించును. దుర్భిక్షము, పక్షులకు పీడ, అనారోగ్యమధికము, రాజకీయముల ప్రభావము విశేషముగా కనబడును. ఈ మాసములో పసుపు గోధుమలు, మసూర్లు, మిరపకాయలు, మిర్చి, మిరియాలు, వరి మందమైయుండును. నువ్వులు, నూనె, నేయి, పగడములు, శనగలు, బెల్లము, అవిశలు హెచ్చుతగ్గులుగా నుండవచ్చును. ఉప్పులు, అన్ని క్షార వస్తువులు, రసములు, మంచిగంధం తెలికగా నుండును. యవలు, వరి, గోధుమలు, చక్కెర, పోకలు, మూలిక సంబంధములు, తటస్థముగా నుండును. బంగారము, రత్నములు, వెండి, బెల్లము, మినుములు, పోకలు, ఖర్జూరము నిలకడగా నుండును.

మాఘమాసం : ఈ మాసములో 5 బుధవారములు. ధనధాన్యములకు సమమగు ధరలు, అతివృష్టి, రాష్ట్రభంగము కలుగు సూచనలు. ఈ మాసములో బంగారము, రత్నములు, బెల్లము, ధాన్యము, ఇంగువ, ఖర్జూరము మందములో తేజీగా కనపడును. గుగ్గిలము, లక్ష్మ కర్పూరము, పాదరసము, కంచు మందముగానే కనపడును. వరి, ద్విదళ ధాన్యములు, తండులములు, శనగలు, పసుపు, గోధుమలు, మిర్చి, మిరియాలు మొదలగునవి తేజీలో మందముగా కనిపించును. మినుములు, పెసలు, సైంధవ లవణము ఉల్లి, సజ్జ, కంబళములు, శాలువలు, యుగంధర ధాన్యము నిలకడగా ఉండును.

ఫాల్గుణమాసం : ఈ మాసములో 5 గురు, 5 శుక్రవారములు వచ్చుట వలన ప్రభుత్వము లో మార్పులు, దుర్భిక్షము, ప్రజావృద్ధి, అతివృష్టి, అనావృష్టి, అచ్చటచ్చట మధ్యముగా వర్షించుట, రాజులు పరస్పరం విరోధము కలిగియుండురు. రోగభయం, ప్రజలలో పాపభీతి లేకుండుట. ఈ మాసములో నువ్వులు, నూనెలు, వస్త్రములు, నూలు అన్ని రకముల ఓషధులు దేవదారు మొ॥నవి మందము నుండి తెలికగా మారును. బంగారం, వెండి, ముత్యములు, అన్నాధికములు, వస్త్రములు నలుపు రంగు, కుసుంబరంగులు, కంబళ్ళు, శాలువలు, అన్ని క్షార వస్తువులు, రసవస్తువులు, మంచిగంధము, సుగంధము, ధాన్యములు, మిరియాలు, ఉల్లి, సజ్జ మందములో నుండును. ఆవాలు, ఇంగువ, పాదరసం, గుర్రములు, గేదెలు, ఆవులు, లక్ష్మ వివిధములగు అన్నాధికములు నిలకడలో నుండును. శనగలు, వరి, గోధుమలు, శర్కర, ఖండశర్కర, మసూర్ల ధాతువులు నిలకడలో నుండును. సరాసరి ఈ మాసము వ్యాపారస్తులకు కొంత ఊరట కలిగించును. ఈ జయనామ సంవత్సరంలో ఫలితాలు ఈ విధంగా ఉన్నాయి.

వర్ష ధాన్యాదులు

వర్షం	7	విడంభ	9	రసనిప్పు	7	తన్నాశం	3	ప్రియం	10
ధాన్యం	15	మనోవేదన	7	ఫలాని	11	వైశ్యవృ	4	యవ	12
శీతం	7	ద్వేషం	3	ఉత్సాహం	9	తన్నాశం	4	శ్యామ	6
తృణం	7	ప్రతిష్ఠ	15	కపటం	3	శూద్రవృ	3	రాజమాష	14
ఉష్ణం	17	అప్రతిష్ఠ	9	నిప్పుపటం	13	తన్నాశం	1	నీవార	16
మారుతం	13	ద్యూత	19	ధార్మికం	17	మేచ్చవృ	4	సింభి	12
ప్రజావృద్ధి	15	మత్తత	11	అధార్మికం	1	తన్నాశం	4	పనసవృ	25
తన్నాశం	15	పురుష	19	గోవుద్ధి	4	సంకరవృ	3	నారికేళ	7
రాజవిద్వరం	11	స్త్రీ	9	తన్నాశం	4	తన్నాశం	1	మాతు	22
ఉగ్రం	5	దాతు	15	కీటకవృద్ధి	4	నవరత్నవృ	3	జంబీర	4
పుణ్యం	5	భయం	3	తన్నాశం	13	తన్నాశం	5	ఖర్జూర	10
పాపం	5	శౌర్యం	7	శలభవృద్ధి	1	మరకతం	2	రంభాష	19
వ్యాధి	17	దుష్టనిగ్ర	11	తన్నాశం	1	మాణిక్యం	3	చూత	7
ఉపశమ	17	శిష్టపాలనం	15	మశకవృద్ధి	1	వజ్ర	4	కపిత్థ	19
ఆచారం	5	సత్యం	19	తన్నాశం	7	వైడూర్యం	5	తింత్రిణి	25
అనాచారం	3	అసత్యం	5	మత్స్యణ	4	గోమేధికం	1	ధాత్రీఫల	1
జన్మాని	17	విశ్వాసం	7	తన్నాశం	7	పుష్కరాగం	1	అతివృష్టి	13
మరణాని	17	అవిశ్వాసం	9	వృశ్చికం	10	ఇంద్రనీల	1	అనావృష్టి	7
దేశోప	5	దయ	11	తన్నాశం	10	ప్రవాళ	1	మూషిక	11
దేశస్వా	19	నిర్దయ	13	వ్యాఘ్రం	13	మౌక్తిక	1	శలభ	3
చోరభ	11	న్యాయం	15	తన్నాశం	10	ఇతరరత్న	1	శుకవృ	9
చోరభ.ని	17	అన్యాయం	17	వక్షివృ	5	సువర్ణం	2	స్వచక్ర	3
అగ్నిభ	5	సస్యవృద్ధి	8	తన్నాశం	4	రజితం	10	పరచక్రభ	17
శాంతి	11	తన్నాశం	7	ధేనువృ	3	తామ్రం	2	స్వప్నం	2
మృగోప	3	పశువృద్ధి	7	తన్నాశం	3	కాంస్యం	2	సుషుప్తి	10
మృగక్ష	17	తన్నాశం	5	మహిషవృ	2	లోహం	12	జాగ్రత	2
కీటకభ	3	శుకవృద్ధి	7	తన్నాశం	1	అయం	8	పైశూన్య	2
తన్నాశం	13	తన్నాశం	7	మృగవృ	1	త్రపు	10	క్రోధం	12
మూషక	15	దృమకీట	8	తన్నాశం	4	సీసం	10	సంగమం	8
తన్నాశం	9	తన్నాశం	8	చాగవృ	4	రసవృ	6	జ్ఞానం	10
సర్వోప	13	క్షుదా	13	తన్నాశం	1	ప్రీహి	10	అజ్ఞానం	10
తన్నాశం	11	తృష్ణ	1	అశ్వవృ	3	శాలి	4	భక్తి	6
కామ	3	నిద్ర	3	తన్నాశం	3	కుళుత్త	14	ధ్యానం	0
లోభ	7	ఆలస్యం	5	గజవృ	1	తిల	2	అండజ	7
మోహం	7	ఉద్యమ	11	తన్నాశం	2	మాష	10	స్వేదజ	15
మదం	3	శాంతం	13	ఉష్ణవృ	2	ముద్గ	8	ఉద్వీజ	7
మాత్సరం	13	క్రోధం	11	తన్నాశం	3	సర్పప	2	జరాయుజ	7
సుఖం	3	దంబం	3	విప్రవృ	1	చణక	14	స్థావర	17
దుఃఖం	7	మిత్రభేదం	1	తన్నాశం	4	ఆధక	14	జంగమ	13
భోగం	9	ఇష్టత	13	క్షత్రియవృ	5	గోధుమ	12	విద్యుత్	0
						కోద్రవ	4	శిలాపాత	1
								గర్జితం	0

రవి నక్షత్ర ప్రవేశములు

సం	నక్షత్రం	వారం	తేది	సమయం	లగ్నం	వాహనం	ఫలం
1.	అశ్విని	సోమ	14.4.14	ఉ.7.36	మేషం	మేషం	ఊష్ణం
2	భరణి	ఆది	27.4.14	రా.11.27	ధను	ఖర	ఊష్ణం, వాయు
3.	కృత్తిక	ఆది	11.5.14	సా.5.33	తుల	జంబుక	ఊష్ణం
4.	రోహిణి	ఆది	25.5.14	ప.1.49	కన్య	ఖర	ఊష్ణం
5.	మృగశిర	ఆది	8.6.14	ప.11.36	సింహం	గజము	గాలి, వర్షం
6.	ఆర్ద్ర	ఆది	22.6.14	ఉ.10.39	సింహం	మయూర	సువృష్టి
7.	పునర్వసు	ఆది	6.7.14	ఉ.10.08	సింహం	ఖర	సువృష్టి
8.	పుష్యమి	ఆది	20.7.14	ఉ.9.44	సింహం	మేష	సువృష్టి
9.	ఆశ్లేష	ఆది	3.8.14	ఉ.8.31	సింహం	మూషక	సువృష్టి
10.	మఖ	ఆది	17.8.14	ఉ.6.15	సింహం	జంబుక	వాయు, వృష్టి
11.	పుబ్బ	శని	30.8.14	రా.2.08	మిథు	మయూర	వాయు, వృష్టి
12.	ఉత్తర	శని	13.9.14	రా.8.05	మేష	అశ్వ	సామాన్యవృష్టి
13.	హస్త	శని	27.9.14	ప.11.31	వృశ్చి	మండూక	సువృష్టి
14.	చిత్త	శుక్ర	10.10.14	రా.2.44	సింహం	మహిష	సువృష్టి
15.	స్వాతి	శుక్ర	24.10.14	ప.11.05	ధను	అశ్వ	సామాన్యవృష్టి
16.	విశాఖ	గురు	6.11.14	రా.7.15	వృష	మయూర	వృష్టి, హిమం
17.	అనూరాధ	బుధ	19.11.14	రా.2.20	కన్య	మహిష	వృష్టి, హిమం
18.	జ్యేష్ఠ	మంగ	2.12.14	తె.4.36	తుల	జంబుక	హిమం
19.	మూల	మంగ	16.12.14	ఉ.8.42	ధను	మేష	హిమం
20.	పూ.షాధ	సోమ	29.12.14	ఉ.10.52	కుంభ	ఖర	హిమం
21.	ఉ.షాధ	ఆది	11.1.15	ప.12.56	మేష	అశ్వ	అనావృష్టి
22.	శ్రవణం	శని	24.1.15	ప.3.10	మిథు	మయూర	హిమవర్షం
23.	ధనిష్ఠ	శుక్ర	6.2.15	సా.6.22	కర్కా	మహిష	హిమం, వాయు
24.	శతభిషం	గురు	19.2.15	రా.10.51	తుల	గజము	వాయు, హిమం
25.	పూ.భాద్ర	బుధ	4.3.15	తె.5.09	మక	మేష	వాయు
26.	ఉ.భాద్ర	బుధ	18.3.15	ప.1.37	మిథు	మహిష	ఊష్ణ, వాయు
27.	రేవతి						

మధ్య పుణ్యతిథుల పట్టిక

1.4.14	మంగ	ద్వితీయ	వేదవ్యాస	తీ పు
8.4.14	మంగ	నవమి	కవీంద్ర	తీ పు
12.4.14	శని	త్రయోదశి	సత్యవర	తీ పు
17.4.14	గురు	తదియ	వాగీశ	తీ పు
27.4.14	ఆది	త్రయోదశి	సత్యవిజయ	తీ పు
1.5.14	గురు	తృతీయ	విద్యాధిరాజ	తీ పు
5.5.14	సోమ	షష్ఠి	శ్రీరామచంద్రాచార్య	తీ పు
30.5.14	శుక్ర	విదియ	సత్యసంధ	తీ పు
11.6.14	బుధ	చతుర్దశి	సత్యభినవ	తీ పు
14.6.14	శని	ద్వితీయ	సత్యపూర్ణ	తీ పు
15.6.14	ఆది	తృతీయ	రఘువర్య	తీ పు

6.7.14	ఆది	నవమి	సత్యాధిరాజ	తీ పు
16.7.14	బుధ	పంచ	శ్రీజయ	తీ పు
26.7.14	శని	అమావాస్య	శ్రీసత్యాధీశ	తీ పు
3.8.14	ఆది	సప్తమి	శ్రీసత్యవర	తీ పు
12.8.14	మంగ	ద్వితీయ	శ్రీరాఘవేంద్ర	తీ పు
4.9.14	గురు	దశమి	సత్యేష్టకామ	తీ పు
23.9.14	మంగ	అమావాస్య	మాధవ	తీ పు
30.9.14	మంగ	సప్తమి	సత్యపరాయణ	తీ పు
2.11.14	ఆది	దశమి	సత్యవర	తీ పు
3.11.14	సోమ	ఏకాదశి	వేదనిధి	తీ పు
10.11.14	సోమ	చవితి	విద్యానిధి	తీ పు
21.11.14	శుక్ర	చతుర్దశి	పద్మనాభ	తీ పు
1.12.14	సోమ	దశమి	సత్యనిధి	తీ పు
3.12.14	బుధ	ద్వాదశి	సత్యనాథ	తీ పు
18.12.14	గురు	ద్వాదశి	రఘునాథ	తీ పు
1.1.15	గురు	ద్వాదశి	రఘూత్తమ	తీ పు
11.1.15	ఆది	షష్ఠి	సత్యకామ	తీ పు
12.1.15	సోమ	సప్తమి	నరహరి	తీ పు
19.1.15	సోమ	చతుర్దశి	విద్యాధీశ	తీ పు
20.1.15	మంగ	అమావాస్య	పురందరదాసర్	తీ పు
28.1.15	బుధ	నవమి	మధ్వనవమి,ఆనంద	తీ పు
20.2.15	శుక్ర	ద్వితీయ	సత్యబోధ	తీ పు
21.2.15	శని	తృతీయ	వాదిరాజస్వామిగళ్	తీ పు
22.2.15	ఆది	చవితి	వ్యాసరాయగళ్	తీ పు
23.2.15	సోమ	షష్ఠి	సత్యవ్రత	తీ పు

శ్రీ వైష్ణవ ఆళ్వారాచార్యుల తిరు నక్షత్రములు

31.3.14	చైత్ర శు.పాడ్యమి	సోమ	మీనం	రేవతి	పెరియపెరుమాళ్
4.4.14	చైత్ర శు.పంచమ	శుక్ర	మీనం	రోహిణి	నంబెరుమాళ్
9.4.14	చైత్ర శు. దశమి	బుధ	మీనం	పుష్యమి	శెల్వపిళ్ళై
13.4.14	చైత్ర శు.త్రయో	ఆది	మీనం	ఉత్తర	శ్రీరంగనాచ్చియార్
28.4.14	చైత్ర బ.చతు	సోమ	మేషం	అశ్వి	వడుగనంబి
1.5.14	వైశా శు.విదియ	గురు	మేషం	కృత్తిక	ఉళ్ళక్కొండాళ్
4.5.14	వైశా శు.పంచ	ఆది	మేషం	ఆర్ద్ర	ఎంబెరుమానార్
5.5.14	వైశా శు.షష్ఠి	సోమ	మేషం	పున	తిరుమగనార్
11.5.14	వైశా శు.ద్వాద	ఆది	మేషం	హస్తా	దేవపెరుమాళ్/ కిడాంబియాచ్చార్
12.5.14	వైశా శు.త్రయో	సోమ	మేషం	చిత్త	మధురకవి

13.5.14	వైశా శు.చతు	మంగ	మేషం	స్వాతి	పెరియనంబి
19.4.14	చైత్ర బ.చవితి	శని	మేషం	జ్యేష్ఠ	నృసింహదేశికర్
10.6.14	జ్యేష్ఠ శు.ద్వాద	మంగ	వృష	స్వాతి	అళహశింగర్
11.6.14	జ్యేష్ఠ శు.త్రయో	బుధ	వృష	విశాఖ	నమ్మాళ్వార్
12.6.14	జ్యేష్ఠ శు.చతు	గురు	వృష	అనూ	పరాశరభట్టర్
29.5.14	జ్యేష్ఠ శు.పాడ్య	గురు	వృష	రోహిణి	తిరుక్కోట్టియార్
1.7.14	ఆషా శు.చవితి	మంగ	మిథు	ఆశ్లేష	మారనీర్నంబి
7.7.14	ఆషా శు.నవమి	సోమ	మిథు	స్వాతి	పెరియాళ్వార్
9.7.14	ఆషా శు.ద్వాదశి	బుధ	మిథు	అనూ	శ్రీమన్నాథమునిగళ్
27.7.14	శ్రావ శు.పాడ్య	ఆది	కర్కా	పుష్య	ప్రతివాదభయంకర్
30.7.14	శ్రావ శు.తది	బుధ	కర్కా	పు.ఫ	శ్రీ ఆండాళ్
31.7.14	శ్రావ శు.చవితి	గురు	కర్కా	ఉత్తర	శ్రీవేదవల్లి తాయార్
1.8.14	శ్రావ శు.పంచ	శుక్ర	కర్కా	హస్త	బదరీనారయణపెరు
2.8.14	శ్రావ శు.షష్ఠి	శని	కర్కా	చిత్త	సుదర్శనాళ్వాన్
3.8.14	శ్రావ శు.సప్త	ఆది	కర్కా	స్వాతి	వైనతేయ
9.8.14	శ్రావ శు.త్రయో	శని	కర్కా	ఉ.షా.	అళవందార్
10.8.14	శ్రావ శు.పౌర్ణిమ	ఆది	కర్కా	శ్రవ	తేర్మాళ్వార్
14.8.14	శ్రావ బ.చవితి	బుధ	శ్రావ	ఉ.భా.	పెద్దజీయర్స్వామి
16.9.14	భాద్ర బ.అష్టమి	మంగ	సింహం	రోహిణి	కణ్ణన్
4.10.14	ఆశ్వీ శు.దశ	శని	కన్యా	శ్రవణం	వేదాంతదేశికర్/తిరువేంగడత్తాన్
28.10.14	కార్తీక శు.పంచ	మంగ	తులా	మూల	మణవాళమామునులు
31.10.14	కార్తీక శు.అష్ట	శుక్ర	తులా	శ్రవణం	పోయగైళ్వార్
1.11.14	కార్తీ శు.నవ	శని	తులా	ధని	పూదత్తాళ్వార్
2.11.14	కార్తీ శు.దశ	ఆది	తులా	శత	పేయాళ్వార్
5.12.14	మార్గ శు.చతు	శుక్ర	వృశ్చి	కృత్తిక	తిరుమంగై / నంబిళ్ళై
6.12.14	మార్గ బ.పౌర్ణ	శని	వృశ్చి	రోహిణి	తిరుప్పాణియాళ్వార్, వైష్ణవ గృహములందు ప్రబంధ పారాయణ నిగమనం చినజీయర్స్వామివారు
21.11.14	కార్తీక బ.చతు	శుక్ర	కార్తీకం	స్వాతి	పెరియనంబి
21.12.14	మార్గ బ.చతు	ఆది	ధనుస్సు	జ్యేష్ఠ	గోపాలదేశికులు
17.1.15	పుష్య బ.ద్వాద	శని	పుష్యం	జ్యేష్ఠ	ఏంబార్
2.2.15	మాఘ శు.చతు	సోమ	మకరం	పున	తిరుమళిశైయాళ్వార్
5.2.15	మాఘ బ.పాడ్య	గురు	మకరం	మఖ	కూరత్తాళ్వార్/ ప్ర.పారాయణం ఆరంభం
9.2.15	మాఘ బ.పంచ	సోమ	మకరం	హస్తా	కలశేఖరాళ్వార్
1.3.15	ఫాల్గు శు. ఏకా	ఆది	కుంభం	పున	

పర్వతన సందేహ నిర్ణయములు

ఏకాదశీ నిర్ణయము

8.7.14 మంగళవారం ఆషాఢ శు.దశమి ఉ.5.57 ఉపరి ఏకాదశి తె.4.39

9.7.14 బుధవారం ఆషాఢ శు.ద్వాదశి రా. 2.33 ఈ విధంగా ఉన్నందున

శ్లో || విద్యాప్యేకాదశీ గ్రాహ్య పరతోద్వాదశయది || అను ప్రమాణముచే స్మార్తులు దశమీ విద్ధయగు ఏకాదశీ 8.7.14 మంగళవారం రోజున ఉపవసించి 9.7.14 ద్వాదశీ బుధవారం రోజున పారణ చేయవలయును.

ఇక వైష్ణవులు : విద్వైకాదశీ యత్ర పరతోద్వాదశీ యది ।

ద్వాదశ్యాముపవాసంచ త్రయోదశ్యాంతు పారణం ||

అను ప్రమాణముచే శ్రీ వైష్ణవులు దశమ విద్ధ కలిగిన ఏకాదశిని వదలి ద్వాదశి నాడు అనగా 9.7.14 బుధవారంనాడు ఉపవసించి త్రయోదశి గురువారంనాడు పారణ చేయవలయును.

2. ఆశ్వీజ శు.దశమి ఉ.7.24 ఉపరి ఏకాదశి తె.4.32 (4.10.14 శనివారం)

ఆశ్వీజ శు.ఏకాదశి రా.1.27 (5.10.14 ఆదివారం) ఈ విధముగా ఉన్నందున పై శ్లోక ప్రమాణానుసారం స్మార్తులు దశమ విద్ధయగు ఏకాదశి 4.10.14 శనివారం రోజున ఆచరించవలయును. ఇక వైష్ణవులు దశమ విద్ధయగు ఏకాదశిని వదలి ద్వాదశి ఆదివారం ఉపవసించి త్రయోదశి సోమవారం నాడు పారణ చేయవలయును.

3. పుష్య బ.దశమి గురువారం తె.5.21 ది.15.1.15

పుష్య బ.ఏకాదశి శుక్రవారం 16.1.15 తె. 4.39

పుష్య బ. ద్వాదశి శనివారం ది. 17.1.15 రా. 3.05 ఈ విధంగా ఉన్నందున

స్మార్తులు 16.1.15 పుష్య బ.ఏకాదశి శుక్రవారం రోజున ఉపవసించి (దశమి విద్ధ దోషము స్మార్తులకు లేదు కనుక) బ.ద్వాదశి శనివారం రోజున పారణ చేయవలయును.

ఇక వైష్ణవులకు : అరుణోదయ వేళాయా దశమీయది దృశ్యతే ।

ద్వాదశ్యాముపవాసంచ త్రయోదశ్యాంతు పారణం ||

అను వచనానుసారము అరుణోదయ వేళకు దశమీ విద్ధ ఉన్నందున దశమీ విద్ధ ఉన్న శుక్రవారం ఏకాదశిని వదలి, ద్వాదశీ శనివారం ఉపవసించి త్రయోదశి ఆదివారం రోజున పారణ చేయవలయును.

4. ఫాల్గుణ బ.దశమి సోమవారం ఉ. 7.36 ది.16.3.15 ఉపరి ఏకా తె.5.01

ఫాల్గుణ బ.ద్వాదశి మంగళవారం ది.17.3.15 రా. 1.53 ఈ విధంగా ఉన్నందున

ఆషాఢ శు.ఏకాదశి నిర్ణయ ప్రమాణ శ్లోక ఆధారంగా స్మార్తులు దశమి సోమవారం ఉపవసించి ద్వాదశి మంగళవారం పారణ చేయవలయును. శ్రీవైష్ణవులు దశమీ విద్ధ కల్గిన సోమవారం వదలి ద్వాదశి మంగళవారం ఉపవసించి త్రయోదశి బుధవారం రోజున పారణ చేయవలయును.

కృష్ణాష్టమీ నిర్ణయము

శ్రావణ బ.అష్టమి ఆదివారం 17.8.14 అష్టమి పూర్తిదినము భరణి ఉ.10.56

18.8.14 సోమ శ్రావణ బ.అష్టమి ఉ.6.06, కృత్తిక ఉ.11.55

19.8.14 మంగ శ్రావణ బ.నవమి ఉ.6.58, రోహిణి ప.1.34

ఈ విధంగా ఉన్నందున

స్మార్తులకు బ.అష్టమి కర్మకాలము కావున ఈ రోజుననే అష్టమి నిశీధ వ్యాప్త మైనందున స్మార్తులు 17.8.14 ఆదివారం రోజుననే శ్రీకృష్ణజయంతి ఆచరించవలయును.

కొడుమగుళ్ళ వారి శ్రీ జయనామ సంవత్సర పంచాంగము 2014-15

ఇక శ్రీవైష్ణవులకు :

- శ్లో॥ సింహమాసేసితే పక్షే రోహిణ్యాం అష్టమీ తిథౌ ।
చరమార్థ ప్రదాతారం కృష్ణం వందే జగద్గురం ॥
- శ్లో॥ నభో మాస్యాది వానస్యాత్సింహ సంక్రమ సంభవం ।
సింహ భాద్ర పదే కుర్యాదుత్సవం సంయమీశ్వరా ॥
- శ్లో॥ ఏకస్మిన్ సింహమాసేతు యదా ఋక్షద్వయం భవేత్ ।
ప్రథమంతు పరిత్యజ్య పరతోత్సవ మాచరేత్ ॥

పై ప్రమాణానుసారము కృష్ణపరమాత్మ సింహమాసంలో బ.అష్టమి రోహిణీ నక్షత్రంలో ఉద్భవించెను. ఒకవేళ ఒకే సింహమాసంలో 2 సార్లు అష్టమి రోహిణీ తటస్థించిన ఎడల మొదటిదానిని విసర్జించి రెండవ తిథి అనగా భాద్రపద మాసమునందే ఈ ఉత్సవము జరుపవలెను. ఈ సంవత్సరము ఈ విధంగా తటస్థించుట వలన వైష్ణవులకు శ్రావణమాసంలో కాకుండా ఏ విధమైన విధిలేనటువంటి భాద్రపద బ.అష్టమి మంగళవారం 16.9.14 రోజున వైష్ణవులు గోకులాష్టమి, కణ్ణన్ తిరునక్షత్రము ఆచరించవలెను. ఎందుకనగా 15.9.14 సోమ బ.సప్తమి రా.7.10 రోహి రా.8.36 16.9.14 మంగళవారం బ.అష్టమి రా.8.17 మృగశిర రా. 10.22. ఈ విధంగా ఉన్నందున సప్తమి విధి కలిగిన సోమవారమును త్యజించి బ.అష్టమి మృగశిర యుక్తమైన మంగళవారము రోజు ఉత్సవము ఆచరించవలయును.

దుర్గాష్టమి - మహార్నవమి నిర్ణయము :

అశ్వీజ శు.సప్తమి బుధ 1.10.14 రోజున సప్తమి ప.1.46 మూల రా.11.00
2.10.14 గురు శు.అష్ట ప.12.05 పు.షా. రా.9.50
3.10.14 శుక్ర శు.నవ ఉ.9.56 ఉ.షా. రా.8.14 ఈ విధంగా ఉన్నందున

- శ్లో॥ సప్తమీ శల్య సంయుక్తా మోహద జ్ఞానతోపివా ।
మహాష్టమీం ప్రకుర్వాణో నరకం ప్రతిపద్యతే ॥
- పుత్రాన్ హంతి పశూన్ హంతి హంతి రాష్ట్రం సరాజకం ।
సప్తమీ సంయుతా నిత్యం శోక సంతాపకారిణి ॥
- వర్జనీయా ప్రయత్నేన మనుజైః శుభకాంక్షిభిః ।
నవమీ సంయుతాష్టమ్యాం జగన్మాతర మంబికాం ॥
- పూజయిత్వా ప్రయత్నేన విశోకో జాయతే నరః ।

అను ప్రమాణము వలన సప్తమీ యుక్త అష్టమి దూషితమైనందున శు.అష్టమి గురువారం 2.10.14 రోజున దుర్గాష్టమి జరుపుకోవలయును.

- శ్లో॥ అశ్వినస్య సితే పక్షే నవమీ చాష్టమీయుతా ।
సాగ్రాహ్య పూజనే దేవ్యాః హోమే గ్రాహ్య పరాన్వితా ॥
- నవమీ పూర్వ విద్ధాయాం హోమం యః కురుతే నృప ।
విత్తాపత్య కళత్రాదీన్నాశయేచ్ఛకలం యతః ॥
- దశమీ సంయుతాయాచ నవమీ చాపరేహని ।
హోమం తత్ర ప్రకుర్వీత బలిదానం తతః పరం ॥ ఈ విధమైన ప్రమాణానుసారముగా అష్టమితో కూడిన

నవమి రోజున అనగా శు.అష్టమి గురువారం 2.10.14 రోజున మహార్నవమి పూజాధికములు నిర్వహించి 3.10.14 శు.నవమి శుక్రవారం రోజున హోమ బలిదానాదులు జరుపవలెను.

విజయదశమి నిర్ణయము

అశ్వీజ శు.నవమి ఉ.9.56 ది.3.10.14 శుక్ర ఉ.షా. రా.8.14

అశ్వీజ శు.దశమి ఉ.7.24 ఉపరి ఏకాదశి తె.4.32, శని శ్రవ సా.6.16

శ్లో॥ నవమీ శేష సంయుక్తా దశమ్యామ పరాజితా ।
దదాతి విజయం దేవి పూజితా జయవర్ధినీ ॥
ఏకాదశ్యాం నకుర్వీత పూజానంచా పరాజితా ।
సాయంకాలే యదానన్యాద్దశమీ చాపరేహని ।
నవమీ సంయుతాకార్యా సర్వదా జయకాంక్షిభిః ॥

అను ప్రమాణానుసారము దశమి శనివారము రోజున దశమి త్రిముహూర్త వ్యాప్తి లేనందున మరియు శు.నవమి శుక్రవారం రోజున దశమి కర్మకాల వ్యాప్తి ఉన్నందున దశమి రా.8.14 శ్రవణయోగము ఏర్పడుట వలననూ నవమీ యుక్త దశమి 3.10.14 శుక్రవారం రోజున విజయదశమి దసరా పండుగ ఆచరించవలయును. మరియు ఇషస్య దశమీ శుక్లాం పూర్వ విద్ధాం నకారయేత్ అను ప్రమాణానుసారం రాజ్ఞాం పట్టాభిషేకం శుద్ధ దశమి 4.10.14 శనివారము రోజున ఆచరించవలయును.

మకర సంక్రాంతి నిర్ణయము :

పుష్య బ.నవమి బుధవారం 14.1.15 ఉ.షా.2 రా.7.28 మకర సంక్రమణము రాత్రి గం. 7.28 ని॥లకు సూర్యాస్తమయం సా.6.01 ని॥లకు.

అస్తమయానంతరము 3 ఘడియల తరువాత సంక్రమణము

శ్లో॥ యదాస్తమయ వేళాయాం మకరం యాంతి భాస్కరాః
ప్రదోషవార్ధ రాత్రేవా స్నాన దానం పరేహని
రాత్రాస్నానం నకుర్వీత దానం చైవ విశేషతః
ప్రత్యూషే కర్మటం భానుః ప్రదోష మకరం తుది
త్రింశకర్మటకే నాడ్యః మకరేతు దశాదికం ॥

శ్లో॥ సూర్యాస్తోత్తరం ఘటికాత్రయం సంధ్యా ।
తత్ర మకర సంక్రమే పూర్వదినం పుణ్యం ॥

సూర్యాస్తమయం తరువాత 3 ఘడియలలోపు మకర సంక్రమణ మయితే పూర్వదినమే పుణ్యకాలము. కాని ఇచట 3 ఘడియల తరువాత సంక్రమణమయినది. కనుక పరదినమే పుణ్యకాలము, మరియు పై ప్రమాణ శ్లోకములనుసరించి మకర సంక్రాంతి దినమున సూర్యుడు మకరరాశి ప్రవేశము మొదలుకొని పరమందు 40 ఘడియలు పుణ్యకాలమని (హేమాది) చెప్పబడినది. కనుక 14.1.15 సూర్యునికి రా.7.28 మకర ప్రవేశము జరిగినది కనుక 15వ తేదిన సంక్రాంతి పండుగ జరుపుకొనవలయును. మరియు స్నాన దానములు రాత్రి యందు నిషిద్ధము కనుక 15వ తేది అరుణోదయాది ప.11.28 (గురువారం 15.1.15) పర్యంతము మకర సంక్రమణ పుణ్యకాలము కనుక 15.1.15 గురువారం రోజుననే మకర సంక్రాంతి పండుగ. స్నాన-దానాదులు.

శ్రీ జయనామ సం॥లో ద్వాదశ రాశుల వారికి గోచార ఫలములు

మేషరాశి - అశ్విని 1,2,3,4 (చూ,చే,చో,లా)

భరణి 1,2,3,4 (లీ,లూ,లే,లో)- కృత్తిక 1వ పాదము (అ)

ఆదాయము 14 వ్యయం 2 రాజపూజ్యం 4 అవమానం 5



ఈ రాశివారికి గురువు వత్సరాది 18.6.14 అనగా జ్యేష్ఠ బి॥షష్ఠి బుధవారం వరకు 3వ స్థానములో ఉండును. తదుపరి వత్సరాంతము చతుర్థ స్థానములో ఉండును. శని వత్సరాది 1.11.14 అనగా కార్తీక శు.నవమి శనివారం వరకు 7వ స్థానములో తదుపరి వత్సరాంతము అష్టమస్థానంలో ఉండును. రాహువు వత్సరాది 11.7.14 ఆషాఢ శు.చతుర్దశి శుక్రవారం వరకు 7వ స్థానంలోనూ కేతువు 1వ స్థానంలోనూ ఉండును. తదుపరి వత్సరాంతము రాహువు 6వ స్థానంలోనూ కేతువు 12వ స్థానంలోనూ ఉండును.

ఈ విధంగా గ్రహస్థితి పరిశీలించి చూడగా శుభాశుభ మిశ్రమ ఫలితములు కనపడుచున్నవి. వత్సరారంభంలో జీవితములో ఏదో సాధించాలని, సాధించగలమని, ధైర్యము ఏర్పడుతుంది. సప్తమ, అష్టమ స్థానస్థితి శని ప్రభావము వలన ఆరోగ్య విషయంలో ఏదో తెలియని భయము, ఆందోళన ఏర్పడే అవకాశములు గలవు. సమస్య కొద్దిగా ఉంటే ఎక్కువగా ఊహించుకొని తాను భయపడి ఇతరులకు భయాన్ని ఆందోళనకు కలిగించే అవకాశాలు గలవు.

గ్రహగమనము ఒకరి కొరకు ఆగదు. కాలము ఎవరి విషయంలోనూ పక్షపాతం చూపించదు. జీవిత సుఖ, దుఃఖ భ్రమణములో సమస్యలను అధిగమించే ప్రయత్నము ధైర్యముగా చేస్తూ, శాస్త్రపరమైన పరిహారములను శ్రద్ధగా ఆచరించినా అనేక సమస్యల నుండి బయటపడే అవకాశము గలదు. ఈ సంవత్సరము ఆదాయము ఉన్నా వ్యయము కూడా ప్రయోజనకరముగా చేస్తారు. ఉన్నతవిద్యలకై తాము చేసే ప్రయత్నాలు ప్రయాసతో పూర్తి చేస్తారు. ఉద్యోగప్రాప్తి కూడా కలదు. అయితే ఆ ఉద్యోగము పూర్తిగా సంతృప్తినివ్వక సర్దుకుపోవడం సముచితమని గ్రహిస్తారు. విదేశీ ప్రయాణ అవకాశము అప్రయత్నముగా రావచ్చును. అది సంవత్సరాంతములో అవకాశాలు ఉన్నవి. లేదా తాము ఉన్న ప్రదేశమునైనా విడిచి ఇతర రాష్ట్రాలలో లేదా ఇతర ప్రదేశాలలో నివసించే అవకాశము గలదు. స్థాన చలనం సంభవించవచ్చును. తాము ప్రయత్నిస్తున్న ఉన్నత విద్యా విషయంలో ఒక నిర్ణయానికి వస్తారు. తాము ఎంత కృషిచేసినా, తమ కృష్టికి భగవదనుగ్రహము వల్ల కొన్ని రహస్యాలను ఎదుటివారికి తెలుపుట వలన కొత్త సమస్యలకు బీజం వేసిన వారవుతారు. తాము విధి నిర్వహణ బాధ్యతలను నిర్వహిస్తూ జోక్యము చేసుకోకూడదని గ్రహించండి. నొప్పింపక తానొవ్వక అన్న విషయాన్ని గమనించండి. విద్యార్థులు తామెంత కృషిచేసినా లక్ష్యాన్ని చేరుకోలేకపోతున్నామనే నిరాశని వదిలివేయండి. ఊహలు, కాలయాపన సోమరితనము తమకు తెలియకుండానే మీ చుట్టూ పరిభ్రమిస్తూ ఉంటాయి. వాటిని ఛేదించే ప్రయత్నం చేయండి. సఫలమవుతారు. తాము ఊహించిన ఫలితము కాస్త తగ్గినా విజయాన్ని వరించామన్న ఆనందము పొందుతారు. విద్యార్థులు ముఖ్యముగా శ్రీ హయగ్రీవస్తోత్రము, దక్షిణామూర్తిస్తోత్రము పారాయణము చేయండి. ఆశ్చర్యకరముగా మంచి ఫలితాలను పొందుతారు. తక్కువ శ్రమతో ఎక్కువ లాభాన్ని పొందాలనే ఆలోచనలు చేస్తారు. తొందరగా అలసిపోయే శారీరక స్థితి ఏర్పడవచ్చును.

ఉద్యోగస్థులు తాము ఎంత శ్రమించినా గుర్తింపు రావడం లేదనే నిర్వేదము, నిరాశ చెందకుండా ఇప్పటి మీ సహనము. మీ కృషి భవిష్యత్తుతో గొప్ప ఫలితాలను పొందటానికి సోపానమని గ్రహించండి. మీ సహనానికి పరీక్ష ఎదురుకావచ్చును. ఎంత ఓపికతో ఉన్నా, ఎంతటి పేరు ప్రతిష్ఠ సంపాదించినా ఫలితము పొందడంలో నిరాశ ఎదురు కావచ్చును. అనాలోచితముగా స్థానచలన నిర్ణయాన్ని స్వాగతించకండి. స్థానభ్రష్టా సశోభంతే అను విషయాన్ని గ్రహించండి.

అవేశపూరితమైన సంభాషణలకు దూరంగా ఉండండి. తమ ఉద్యోగములో ప్రతి విషయాన్ని క్షుణ్ణంగా పరిశీలించండి. ప్రతి పైలును ఏ మాత్రము అజాగ్రత్తతో నిర్లక్ష్యము చేయరాదు. ఎవరో చేసిన పొరపాటుకు మీరు జవాబుదారీతనము, మీరు భాద్యత వహించాల్సిన పరిస్థితులు రావచ్చును. చట్ట పరమైన విషయాలలో ప్రభుత్వానికి సంబంధించిన విషయాలలో అనుక్షణము చురుకుగా ఉండే ప్రయత్నము చేయండి. పోలీస్ స్టేషనులు, కోర్టు తగాదాలు, న్యాయపరమైన వివాదాలు మిమ్ములను ఇబ్బందిపరిచే అవకాశము గలవు. అయినా తమ చాకచక్యంతో గతంలో మీరు సాధించిన విజయాలు, మంచి పేరువలన పై సమస్యల నుండి ఉపశమనము పొందుతారు. మీ యాజమాన్యం, ప్రభుత్వం నిజానిజాలను తెలుసుకుంటుంది. మీకు ఊరట కలుగుతుంది. కాని కాస్త ఆలస్యంగా వారు గుర్తించే అవకాశము గలదు. ప్రమోషన్ రాలేదని నిరాశ చెందకండి. నిరుద్యోగులకు అతి ప్రయాసచే ఉద్యోగప్రాప్తి గలదు. కాని అది తమకు సంతృప్తినివ్వదు. తాము చదివిన చదువుకూ, ఉద్యోగానికి ఏ మాత్రం సంబంధం లేకుండా ఉండగలదు. సర్దుకుపోవడం సంతృప్తి పడడం అలవాటుచేసుకోవాలి. భవిష్యత్తులో మీరు పొందే ఒక మంచి ఫలితానికి ఇవి అన్నీ సోపానాలు కాగలవు. అత్యుత్సాహముతో తమకు సంబంధములేని విషయాలలో తలదూర్చకండి. తలనొప్పిని ఆహ్వానించకండి. ఆరంభించిన పనులు మధ్యలో నిలిచిపోయే అవకాశాలు గలవు. దీర్ఘకాలిక వ్యాధులు బి.పి. షుగర్ వంటివాటి పట్ల అశ్రద్ధ పనికిరాదు. అతి మంచితనము వలన మధ్యవర్తిగా మరియు సాక్షి సంతకాలు, బాధ్యతలు తాము భరించడం, మొదలయిన విషయాలలో జాగ్రత్తలు అవసరము. ఏ మాత్రము ఏమరపాటు పనికిరాదు. స్తోత్రములకు లొంగి తమకు తాము ఇబ్బందుల పాలు కాకూడదు. శ్రేయోభిలాషుల మాటలు వినుట ఎంతో శ్రేయోదామకము. జూన్ 19వ తేదీ తరువాత కొంత అనుకూలతగలదు. భయము, నిరాశ అవసరము లేదు. నిర్ణయాలు తీసుకునేముందు తమ మేలుకోరే వారి సలహా పాటించి నడుచుకొనుట శ్రేయోదాయకము, ఆర్థికంగా అభివృద్ధి చెందుతారు. శుభకార్యచరణ అవకాశములు గలవు. తాము పనిచేయు యాజమాన్యం దగ్గర మీ యొక్క పాత్ర అవసరము పెరుగుతుంది. కాని దానికి తగిన ప్రతిఫలము పొందటంలో కొంత నిరాశ మిగులును. స్థిర చరాస్తులు కొనుగోలుచేసే అవకాశము గలదు. వాహనము నడుపునపుడు ఏ మాత్రం నిర్లక్ష్యము. అజాగ్రత్త, మితిమీరిన ఆత్మవిశ్వాసము పనికిరాదు. సంఘంలో గౌరవము, విలువ పెరుగుతుంది. తమ అవసరానికి మిమ్ములను పొగిడి తమ పనులు పూర్తి చేసుకుంటారు. కళాకారులు అతిగా శ్రమించాలి. ఉన్న వాటిని సమర్థవంతంగా నిర్వహించే పనిచేయండి. ప్రస్తుత కర్తవ్యమునకు న్యాయం చేయండి. ఊహలలో విహరించడం వల్ల వర్తమానము నష్టపోయే అవకాశము గలదు. స్త్రీపురుష సాంగత్యాల విషయంలో అపోహలు, అవమానములు ఏర్పడే అవకాశము గలదు. స్నేహాల విషయంలో కొంత ఆలోచించాలి. ప్రాణస్నేహితుల ప్రవర్తన కొంత బాధించును. మొండి పనులను ఏ విధంగానైనా పూర్తి చేయాలనే పట్టుదల అధికమవుతుంది. లక్ష్యాన్ని సాధించాలనే పట్టుదల పెరుగుతుంది. కర్తవ్య నిర్వహణ న్యాయబద్ధమైన, ధర్మబద్ధమైన ఆదాయము మేలని భావిస్తారు. కుటుంబంలో ఆత్మీయుల ఆరోగ్య విషయంలో కొంత ధనవ్యయం మానసిక అలజడి ఎదురుకావచ్చును. నూతన వ్యాపారం ఆరంభం చేసే అవకాశాలు గలవు. తోబుట్టువుల, కుటుంబపరంగా పరిపూర్ణ సహాయసహకారాలు అందుతాయి. నూతన గృహనిర్మాణము చేయడం లేదా నిర్మించిన గృహాన్ని కొనుగోలు చేసే అవకాశాలు గలవు. దూర ప్రాంతాలలో ఉద్యోగము చేయువారికి స్వస్థల ప్రాప్తి గలదు. సమాజంలో ఉన్నతవ్యక్తుల పరిచయాలు, రాజకీయ నాయకుల పరిచయాలు ఏర్పడుతాయి. దూర ప్రాంతాలలో కలిసి ఉండే అవకాశాలు గలవు. అదనపు బాధ్యతలు నిర్వహించవలసిన పరిస్థితి రావచ్చును. ధార్మిక, సేవా కార్యక్రమాలలో మీ వంతు పాత్ర మీరు నిర్వహిస్తారు. కోర్టు వ్యవహారాలు చికాకు కల్గించవచ్చును. అవివాహితులకు వివాహ ప్రాప్తి గలదు. సంతాన ప్రాప్తి కలదు. నరఘోష అధికంగా ఉన్నది. ఉన్నత విద్యార్థనకై తాము చేయు ప్రయత్నాలు సఫలం అవుతాయి. మనోబలం పెరుగుతుంది. మీ సంతానం అభివృద్ధిలోకి వస్తారు. వారి భవిష్యత్తుకు కావలసిన మార్గాలను అన్వేషిస్తారు. కొందరి విషయంలో మీకు ఇష్టం లేకపోయినా వారికి సంబంధించిన బాధ్యతలను నిర్వహించ వలసి వస్తుంది. తల్లి తరపువారి ఆస్తి లభించే అవకాశం. కొడుకుగళ్ళ వారి శ్రీ జయనామ సంవత్సర పంచాంగము 2014-15

తమ వారెవరో, పరాయి వారెవరో గుర్తిస్తారు. పరోక్ష శత్రువులు అధికమవుతారు. అయినా ధైర్యం పెరుగుతుంది. పరాక్రమము అధికమవుతుంది. నేత్ర బాధ ఏర్పడే అవకాశం గలదు. అన్య స్థల నివాసము. జీవిత భాగస్వామి ప్రవర్తన మానసిక చింతకు గురికావచ్చును. మీరు పొందుతున్న పరపతి, పేరు ప్రతిష్ఠలు ఎదుటివారు అసూయ చెందేలా ప్రవర్తిస్తారు. విలువైన వస్తువులను జాగ్రత్తగా కాపాడుకోవాల్సి. కీర్తి కాంక్ష పెరుగుతుంది. అహంకారి అనే ముద్రపడే అవకాశము గలదు. ఆరోగ్యమును అశ్రద్ధ చేయరాదు. ప్రత్యక్ష మిత్రులు పరోక్ష శత్రువులుగా మారే అవకాశం. కొన్ని సందర్భాలలో తమ ప్రవర్తన భవిష్యత్తు ప్రయోజనాలకు విఘాతం కలిగించవచ్చును. ఈ రాశి స్త్రీలకు ఈ సంవత్సరం కొంతవరకు ఊరట లభించును. అయితే తమను ఆదరించి వారిని నిరాదరించే పనిచేస్తారు. నూతన పరిచయం పాత వారిని మరిచిపోయేలా చేస్తాయి. తమ భార్య పేరుతో నడిచే వ్యాపారం కలిగివస్తుంది. పుణ్య కార్యాలు చేస్తారు. ఇచ్చిన ధనం సకాలంలో చేతికందక పోవచ్చును.

సరాసరిగా ఈ రాశివారికి శుభాశుభ మిశ్రమ ఫలితాలు ఉన్ననూ తమ ఆత్మ విశ్వాసము, తమ నైపుణ్యత, ఓపిక చాకచక్యము నిరూపించుకోగల అవకాశాలు విరివిగా గలవు. ఈ సంవత్సరం శని, కుజ,కేతు, గురు ధ్యానములు జపహోమాదులు నిర్వర్తించండి. నిత్యం హనుమాన్ చాలీసా, విష్ణు సహస్రనామ స్తోత్రం, దుర్గా స్తోత్రం, గణపతి అర్చన వారి వారి కుటుంబ ఆచారం ప్రకారం ధ్యానం చేసిన మేలు జరుగును.

**వృషభరాశి - కృత్తిక 2,3,4(ఈ,ఊ,ఏ)
రోహిణి 1,2,3,4(ఓ,వా,కీ,పూ)-మృగశిర 1,2(వే,వో)
ఆదాయము 8 వ్యయం 11 రాజపూజ్యం 7 అవమానం 5**

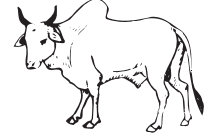

ఈ రాశివారికి గురువు వత్సరాది 18.6.14 అనగా జ్యేష్ఠ బ.షష్ఠి బుధవారం వరకు 2వ స్థానంలోనూ, తదుపరి వత్సరాంతము తృతీయస్థానములోనూ ఉండును. శని వత్సరాది 1.11.14 అనగా కార్తిక శు.నవమి శనివారము వరకు 6వ స్థానంలోనూ, తదుపరి వత్సరాంతము సప్తమ స్థానంలోనూ ఉండును. రాహువు వత్సరాది 11.7.14 అనగా ఆషాఢ శు. చతుర్దశి శుక్రవారం వరకు 6వ స్థానములోనూ కేతువు 12వ స్థానంలోనూ ఉండును. తదుపరి వత్సరాంతము రాహువు 5వ స్థానంలోనూ, కేతువు 11వ స్థానంలో ఉండును.

ఈ విధమైన గ్రహస్థితి పరిశీలించి చూడగా ఈ సంవత్సరము ఆరంభంలో యోగ దాయకంగా ఉన్నది. జీవితంలో అనేకమైన అనుభవాలు, ఉచితానుచితాలు, తాము చూసిన నమ్మిన మనుష్యులు మొదలైన అనేక విషయాలపై ఒక స్థిరమైన, పారదర్శకమైన దారి మీకు కనపడుతుంది. గతంలో కొందరి మనసును అనవసరంగా నిరాదరించామన్న విషయాన్ని తెలుసుకుంటారు. పాలు, నీళ్ళను గ్రహిస్తారు. గోముఖ వ్యాఘ్రములను గుర్తిస్తారు. వారిని ద్వేషంతో కాకుండా ప్రేమగా దూరం ఉంచాలని నిర్ణయిస్తారు. ఈ సంవత్సరం అనేక స్థిర నిర్ణయాలు తీసుకుంటారు. నూతన వ్యాపారాలకై అన్వేషణ ఆరంభమవుతుంది. ప్రస్తుతమున్న వ్యాపారముపై పట్టు సాధించడానికి ప్రయత్నాలు చేస్తారు. కాని అది అంత సులభం కాదని గ్రహిస్తారు. సమయానికై నిరీక్షిస్తారు. మీ కలలు నెరవేరుతాయి. జీవితాశయము నెరవేరే అవకాశాలు అతి చెరువలో ఉన్నాయని గ్రహించండి. మిమ్ములను ద్వేషించిన వారు మీ స్నేహానికై ఆరాటపడతారు. అదే విధంగా మీ స్నేహాన్ని కోరే వారు కూడా ఆరాటపడు తుంటారు. గతంలో జరిగిన కొన్ని సంఘటనలు భవిష్యత్ జీవితానికి గుణపాఠమని గుర్తించండి. ఊహలలో విహరించడం మానుకొని తమ, పర జేధము తెలుసుకునే ప్రయత్నం చేయండి. ధనము, హోదాతో స్నేహాలను, అభిమానాన్ని పొందలేమని గ్రహిస్తారు. ధనము చేతికందుతుంది. నూతన వ్యాపార భాగస్వాములను చేర్చుకుంటారు. భవిష్యత్తుకై చక్కని నిర్ణయాత్మకమైన పునాదులు వేస్తారు. నూతన పరిచయాలు వివాహప్రాప్తి, సంతానప్రాప్తి. కోరుకున్న వారితో సఖ్యత ఏర్పడుతుంది. ఆరోగ్య పరిస్థితి గతముకన్నా కొంత బాగుపడుతుంది. కీళ్లు, ఎముకలు, నరములకు సంబంధించిన అవస్థలకు వైద్యపరమైన పరిష్కారం లభిస్తుంది. నరహోషపై ఎప్పటికప్పుడు పరిహారములు చేసుకొనుట ఉత్తమం. జీవితంలో ధనము, హోద, విలాసాలు

మాత్రమే ప్రధానము కాదని గ్రహిస్తారు. తోబుట్టువులతో సఖ్యత ఏర్పడుతుంది. దీర్ఘకాలిక ఆరోగ్య సమస్యల నుండి కొంత వరకు ఉపశమనం లభిస్తుంది. జీవిత భాగస్వామి ఆరోగ్యము యధాస్థితి కొనసాగుతుంది. వారి ప్రవర్తన కూడా అదే విధంగా ఉండవచ్చును. మీ శ్రేయస్సుకోరే వ్యక్తులకు అభిమానించే వ్యక్తులకు ఏ విధమైన న్యాయము చేయలేకపోతున్నామనే ఆవేదన మీలో ఏర్పడుతుంది. ఆరోగ్య విషయంలో అశ్రద్ధ ఏ మాత్రం పనికిరాదు. శత్రు, ఋణ బాధలు పరోక్షంగా బాధించవచ్చును. మీ నిర్లక్ష్యము అహంభావము వల్ల కొందరికి శ్రేయోభలాఘలకు దూరం కావలసిన పరిస్థితి రావచ్చును. జీవిత భాగస్వామి స్త్రీలు కాని, పురుషులు కాని వారి సలహా పాటించుట అన్ని విధాలుగా శ్రేయస్సునిస్తుంది. అతి మంచి తనము తమకు అసమర్థంగా మారే అవకాశము గలదు. పొగడ్డలకు లొంగకూడదు. ఎదుటి వారి విలువైన వస్తువులపట్ల జాగ్రత్త అవసరం. తనకుమాలిన ధర్మం పనికిరాదు. కొందరికి సహాయం చేయబోతే అది మీ మెడకు చుట్టుకునే అవకాశము గలదు. ఋణ రూపకంగా ఇచ్చిన ధనం కాస్త తగ్గి చేతికందవచ్చును. మీ వ్యాపారంలో పేరు ప్రఖ్యాతులు రావడంలో మీ పాత్ర కీలకమవుతుంది. ఆత్మీయుల, బంధము ప్రవర్తన విస్మయానికి గురిచేస్తుంది. రాజకీయ పరపతి, రాజకీయ ఉన్నతి గలదు. ప్రభుత్వపరంగా మీకు రావలసిన బకాయిలు, కాంట్రాక్టులు వల్ల ప్రయోజనం పొందుతారు. ప్రతిష్ఠ పెరుగుతుంది. కాని సమయానికి ఉపయోగించుకొని విస్మరించే వారున్నారని గ్రహించండి. స్త్రీ పురుషులకు పరస్పర వివాదాలు. అకారణ కలహాలు ఏర్పడవచ్చును. ధార్మిక క్షేత్రాల సందర్శన, దాన ధర్మాలు చేస్తారు. ఎల్లర్థి సంబంధమైన చికాకులు ఏర్పడవచ్చును. ఆత్మీయులు అవసరానికి ఉపయోగించుకొని వదలివేయవచ్చును. కళాకారులకి అనుకూల సమయం, తాము ఆశించిన స్థాయికి చేరువవుతారు. నూతన వాహన కొనుగోలు చేసే అవకాశము కలదు.

ఆరోగ్య విషయంలో అజాగ్రత్త పనికిరాదు. సంవత్సరాంతంలో పరిస్థితులు కాస్త భిన్నముగా మారవచ్చును. ఆత్మీయులతో విభేదాలు, గతంలో మీ ఆశ్రయాన్ని పొందినవారు మీపై శత్రుత్వాన్ని పెంచుకొనే అవకాశము గలదు. జీవిత భాగస్వామి ఆరోగ్యము చికాకు కలిగించే అవకాశము గలదు. సంతానము పురోభివృద్ధికై తాము ఎన్ని ప్రణాళికలు సిద్ధం చేసినా వారి ప్రవర్తన చికాకు కల్గించే విధంగా ఉంటుంది. సంతానము అభివృద్ధికై వారిని విదేశాలకు పంపాలన్న ఆలోచన వాయిదాపడే అవకాశము గలదు. సంతానము యొక్క స్నేహం విషయంలో నిర్లక్ష్యము పనికిరాదు. గత సంవత్సరం లాగా నిందలు భరించ వలసివస్తుంది. ఉద్యోగస్థులకు పేరు, ప్రతిష్ఠ పెరుగుతుంది. మీరు కోరుకున్న స్థాయి దక్కుతుంది. రాజకీయ ప్రవేశము కూడా లభించవచ్చును. కొందరు సహోద్యోగుల ముందు ఒక మాట, చాటుగా మరొక మాట మాట్లాడటం ఆశ్చర్యానికి గురిచేస్తుంది. మీ పేరు ప్రతిష్ఠను పరోక్షముగా దిగజార్చే ప్రయత్నం చేస్తారు. అనవసర ఆరోపణలు, విచారణలు ఎదుర్కొనవలసిన పరిస్థితి రావచ్చును. వత్సరాంతంలో మీ పై అధికారులు కూడా మీ అభివృద్ధిని చూడలేక సాంకేతిక పరమైన ఇబ్బందులను సృష్టించే అవకాశము గలదు. ప్రభుత్వ పరంగా అందవలసిన ప్రయోజనాలు పొందుతారు. గృహంలో ఇంకొకరి ఆదాయం ఆరంభ మవుతుంది. తొందరపాటుతనము వల్ల కొన్ని ప్రయోజనాలు దూరమవుతాయి. వత్సరాంతంలో మీ సహనానికి పరీక్ష ఏర్పడవచ్చును. జీవితాశయాన్ని సాధించాలనే ఆరాటం ఎక్కువవుతుంది. సువర్ణాభరణాలు, విలాసవంతమైన వస్తువులు ఖరీదు చేస్తారు. జీవితంలో కొందరికి వీడ్కొలు మరికొందరికి స్వాగతం చేపుతారు. పేరు ప్రఖ్యాతులు లభిస్తాయి. ఉన్న ఉద్యోగాన్ని వదలి మరొక్క ఉద్యోగము కొరకై మీరు చేయు కృషి ఫలిస్తుంది. విద్యార్థులకు అనుకూలంగా ఉన్నది. గట్టి పట్టుదలతో శ్రమిస్తారు. చక్కని ఫలితాలు సాధిస్తారు. ఊహలలో విహరించడం మానుకోవాలి. తక్కువ శ్రమతో ఎక్కువ లాభాన్ని పొందాలని ప్రయత్నిస్తారు. మీ మనోధైర్యము పెరుగుతుంది. కోర్టు వివాదముల నుండి కొంతవరకు బయటపడతారు. ఉద్యోగస్థులకు పదోన్నతి కలుగవచ్చును. మీ చాకచక్యంతో సమయస్ఫూర్తితో సహోద్యోగులకు పై అధికారులను అనుకూలముగా మార్చుకుంటారు. ఉద్యోగ స్థిరత్వము, నిరుద్యోగులకు ఉద్యోగ ప్రాప్తి, వ్యాపారంలో చక్కని లాభాలు పొందుతారు. నూతన వ్యాపారాలు ఆరంభిస్తారు. విదేశీ ప్రయత్నాలు వత్సరాంతంలో సఫలము కావచ్చును.

వత్సరాంతంలో ప్రయత్నము చేయువారికి వాయిదాపడే అవకాశము గలవు. ఋణములు చేయకుండా ధనవ్యయము కొద్దిగా అదుపులో ఉంచుకోవాలి. కులాచార వర్తనము ఏర్పడుతుంది. సోదరులకు ధనాదాయ వ్యాపార అభివృద్ధి ఏర్పడుతుంది. దాయాదుల ధనం ప్రాప్తినుంది. పరోక్ష శతృవులు, ఋణములు, రోగములు బాధించే అవకాశము గలదు. భర్త లేదా భార్య ఆరోగ్య విషయంలో శ్రద్ధ అవసరం. యశోవృద్ధి, సౌభాగ్యము, హృదయ సుఖము ఉన్ననూ, శని, గురు, పరిహారములు తప్పనిసరిగా చేయవలయును. బంధు విరోధము అనవసర కలహాలు కనపడు తున్నవి. గతంలో మీరు మంచితనంతో ఇచ్చిన మాటను, పెట్టిన సంతకాలను ఉపయోగించుకొని ఒక విధమైన అధర్మానికి పాల్పడే వ్యక్తుల పట్ల తెలివితో ప్రవర్తించాలి. స్వగృహప్రాప్తి. దేశాంతర ప్రయాణము. అనవసర భయము, అకాల భోజనం వల్ల ఉదర సంబంధిత సమస్యలు నేత్రబాధ, సులభ మార్గాలలో ధనార్జన చేసే మార్గాలను అన్వేషిస్తారు. సరాసరిగా ఈ రాశివారలకు శుభ ఫలితాలు కనపడుచున్నవి. వత్సరాంతంలో ఒక రకమైన శ్రద్ధ, జాగ్రత్తలు అవసరం. ఇంకా ఉత్తమ ఫలితాలు కొరకు శని, గురు, రాహు జప హోమాదుల అవసరం. ఖచ్చిత ఫలితాల కొరకు పంచాంగ కర్తని సంప్రదించాలి.

మిథునరాశి - మృగశిర 3,4(కా,కి)

ఆర్థ 1,2,3,4(కు,ఖం,జ్ఞ,చ్ఛ)-పునర్వసు 1,2,3(కె,కో,హ)

ఆదాయము 11 వ్యయం 8 రాజపూజ్యం 3 అవమానం 1



ఈ రాశివారికి గురువు వత్సరాది 18.6.14 అనగా జ్యేష్ఠ బ.షష్ఠి బుధవారం వరకు 1వ స్థానంలోనూ తదుపరి వత్సరాంతం ద్వితీయ స్థానంలోనూ ఉండును. శని వత్సరాది 1.11.14 అనగా కార్తిక శు.నవమి శనివారం వరకు 5వ స్థానంలో తదుపరి వత్సరాంతం 6వ స్థానంలో ఉండును. రాహువు వత్సరాది 11.7.14 అనగా ఆషాఢ శు. చతుర్దశి శుక్రవారం వరకు 5వ స్థానంలో కేతువు 11వ స్థానంలో ఉండును. తదుపరి వత్సరాంతం రాహువు 4వ స్థానంలో కేతువు 10వ స్థానంలో ఉండును.

ఈ విధమైన గ్రహస్థితి పరిశీలించి చూడగా వత్సరారంభంలో మానసిక శ్రమ శారీరక శ్రమ ఎక్కువగా ఉన్నను అది భవిష్యత్తులో మీరు వరించే విజయానికి సోపానముగా భావించండి కాని అహంభావము తమకు ఎదురులేదనే భావన మీలో ఏర్పడగలదు. తద్వారా మీరైతే మీరు అరిష్టములను ఆహ్వానించిన వారగుదురు. వత్సరారంభంలో అనగా 3 నెలలు కాస్త జాగ్రత్త అవసరం. స్థానచలనము జరిగే సూచనలు గలవు. స్నేహము, స్నేహితుల విషయంలో ఒకింత మెళకువ, జాగ్రత్త అవసరం. మితిమీరిన ఆత్మ విశ్వాసం పనికిరాదు. ఏ పని అయినా ఒకటికి పదిసార్లు ఆలోచించాలి. ఆహార విహారాదులలో ఒక క్రమపద్ధతి నియంత్రణ అవసరం. ఉదర సంబంధ సమస్యలు బాధించగలవు. కఠినమైన మానసిక ప్రవర్తన వలన, ఆత్మీయుల నుండి సమస్యలు, వారి నుండి కొంత అభిప్రాయ భేదములు ఏర్పడే అవకాశములు గలవు. తమ వైభవానికి ప్రతిష్ఠకు కొంత భంగకరమైన వాతావరణం ఏర్పడే అవకాశములు గలవు. ప్రభుత్వ పరమైన చిక్కులు రాజ విరోధము పాత విషయాలు కేసులు పునరావృతమగుట, కీర్తిహాని, యశస్సు తగ్గుట, ఉద్యోగ విరోధము, బుద్ధి భ్రంశము భాగ్యహాని, ధనవ్యయము, అకారణ భీతి మొదలగు ఫలితాలు వత్సరారంభం నుండి మొదటి మూడు నెలలు సంభవించు అవకాశములు గలవు. తరువాత వత్సరాంతము మంచి ఫలితాలు ఏర్పడగలవు. కనుక అనవసర అతి అనాలోచిత నిర్ణయము తీసుకొనకూడదు. శ్రేయోభిలాషులు సలహాలు తీసుకోవాలి. తొందరపాటుతో ఎదుటివారి మనస్సు బాధ పెట్టకుండా నడచుకోవాలి. జూన్ 20వ తేది నుండి గురువు ద్వితీయ స్థానగతుడగుటచేత మానసిక ఆనందం. గతంలో జరిగిన అవమానములు, హృదయ భారము చాలా వరకు ఉపశమనము లభించును. యశస్సు పెరుగుతుంది. జనాదరణ, జనాకర్షణ పెరుగుతుంది. ఆదాయమార్గాలు అన్వేషిస్తారు. సఫలమవుతారు. జీవితాశయము నెరవేర్చుటకు కృతనిశ్చయులగుదురు. శుభకార్యాచరణ, గృహనిర్మాణాది విషయాలలో చాలావరకు ముందగుడు వేస్తారు. చాలా రోజులుగా అపరిష్కృతంగా ఉన్న

సమస్యలు పరిష్కారమవుతాయి. గృహసంబంధమైన సమస్యలు ఓపికతో పరిష్కరించుకోవాలి. కొందరి సలహాలవల్ల తమ కుటుంబ రహస్యాలు బహిర్గతమయ్యే అవకాశము కలదు. ఆరోగ్య విషయంలో అశ్రద్ధ పనికిరాదు. బంధు ద్వేషము ఏర్పడే అవకాశములు గలవు. జీవితాశయ దిశగా అడుగులు వేస్తారు. ఉద్యోగస్తులకు అనేకమైన శుభసూచనలు కనబడుచున్నవి. తాము కోరుకున్న స్థాయి, పదవి లభించే అవకాశములు ఉన్నవి. పదోన్నతి కలదు. నిరుద్యోగులకు నిరాశ అవసరం లేదు. పట్టుదలతో శ్రమించండి. మీ ప్రయత్నాలు ముమ్మరముగా చేయండి. సమయం అనుకూలించును. ఉద్యోగము లభించును. ఈ రాశి విద్యార్థులకు చక్కని ఫలితాలు పొందే అవకాశములు కలవు. పోటీ పరీక్షలలో విజయానికి చేరువవుతారు. నిత్యము హయగ్రీవ స్తోత్ర పారాయణము చేయండి. బుద్ధి కుశలత జ్ఞాపకశక్తి పెరుగును. వ్యాపారస్తులకు నూతన వ్యాపారములలో అవకాశం లభించును. భాగస్వామ్య వ్యాపారాలలో తమ పాత్ర కీలకమౌతుంది. ప్రభుత్వ పరంగా తమకు రావలసిన, ఋణాలు కొంత ప్రయత్నం వలన లభించును. వ్యాపార నిమిత్తమై భూసేకరణ విషయంలో గతంలో తాము పెట్టిన పెట్టుబడి లేదా భూమి వివాదాస్పదమవుట లేదా కోర్టు సంబంధ విషయాలలో పునరావృతమగుట జరుగును. వత్సరారంభంలో 8 నెలలు శని ప్రభావము అంతగా అనుకూలముగా లేకున్నను, శుభస్థాన స్థితి వలన మేలు జరుగును. ముఖ్యముగా స్త్రీ, పురుష స్నేహాల విషయంలో కొన్ని జాగ్రత్తలు తీసుకోవాల్సిన అవసరం కలదు. నీచజన సహవాసము కలదు. నవంబరు నుండి ధన, ధాన్య వృద్ధియు స్థిర, చరాస్థులు కొనుగోలు చేయుట మరియు గృహనిర్మాణాది కార్యక్రమములు విజయవంతముగా పూర్తి చేయుదురు. స్త్రీ సౌఖ్యము తాము కోరుకున్న వ్యక్తులతో వివాహము జరగుటయు, అవివాహితులకు వివాహ ప్రాప్తియు జరుగును. సంతానం కొరకు తాపత్రయపడు దంపతులకు శుభసూచనలు కనపడుచున్నవి. సంతాన సౌఖ్యము కలదు. సంతానము యొక్క విద్యా విషయంలో శ్రద్ధ చూపిస్తారు. వారి భవిష్యత్తుకు కావలసిన ప్రణాళికలు పూర్తి చేస్తారు.

ఆరోగ్య విషయమందు వాత సంబంధమైన విషయాలపట్ల ఔషధ సేవనము తప్పక పోవచ్చు. ఈ సంవత్సరం చిత్త చాంచల్యమును దరికి రానివ్వకూడదు. స్త్రీ మూలకముగా భయము అకారణముగా నిందలు భరించవలసి వచ్చుట ప్రయాణములలో విఘ్నములు లేదా చోర భయము సూచించుచున్నవి. వంశోద్ధారకుడు లభించును. పరోపకారము చేసే అవకాశములు కలవు. నూతన విద్యలకై ప్రవేశము లభించును. విదేశములలో ఉన్నవారికి శాశ్వత నివాస అనుమతి లభిస్తుంది. గృహ అభివృద్ధిలో మీ పాత్ర కీలకమౌతుంది. ఆరంభంలో కొంత నిరాశ కలిగిన చివరకు ఆనందం పొందుతారు. వ్యాపారస్థులు అతి ఆశకు వెళ్ళకుండా నీచ జనుల సహవాసము నుండి బయటపడి, జీవిత భాగస్వామి యొక్క సలహా పాటించండి. తల్లి ఆరోగ్య విషయంలో శ్రద్ధ తీసుకోవాలి. తీర్థయాత్రలు చేస్తారు. పర్వత ప్రాంత విహారం చేస్తారు. ఆత్మీయులతో రక్త సంబంధీకులతో అకారణ వివాదాలు చోటుచేసుకోవచ్చు. అధర్మ కార్యాసక్తత శారీరక గాయాలు, భాగస్వామ్య వ్యాపారాలలో కొన్ని చిక్కులు ఏర్పడిననూ తమ చాకచక్యంతో వాటిని పరిష్కరించగలుగుతారు. శత్రువులు పరోక్షంగా విజృంభించే అవకాశములు గలవు. విదేశాలకు వెళ్ళాలనే మీ కోరిక నెరవేరే అవకాశములు గలవు. వ్యాపారంలో ఎక్కువగా ఇతరులపై ఆధారపడుట పనికిరాదు. ప్రభుత్వానికి చెల్లించవలసిన పన్నుల విషయంలో అశ్రద్ధ పనికిరాదు. వ్యాపారపరమైన అంశాలలో ఎంత రహస్యంగా ఉంటే అంత మంచిది. తమ నీడనైనా ఒకటికి రెండుసార్లు చూసిన తరువాత విశ్వసించండి. సంతానము వృద్ధిలోకి వస్తారు. వాహనము నడుపునపుడు నిర్లక్ష్యం పనికిరాదు. తమ వారెవరో పరులు ఏవరో తెలుసుకోవడంలో విఫలమవుతారు. మీ వల్ల సహాయం పొందినవారు చాటుగా మీ గురించి చెడుగా మాట్లాడడం ఆశ్చర్యాన్ని కల్గిస్తుంది. కోర్టు వ్యవహారాల నుండి కొంతవరకు ఉపశమనం పొందుతారు. కులాచార వర్తనం పెరుగుతుంది. కీళ్ళు, ఎముకలకు సంబంధించిన అవస్థ పెరుగుతుంది. శారీరకంగా సమస్యలు ఉన్నా మానసికంగా ఉత్సాహంగా ఉంటారు. పోటీ తత్వంతో అసూయాపరులు ఇంకా అసూయపడే విధంగా మీ ప్రవర్తన ఉంటుంది. కళాకారులకు అనుకూలంగా ఉంది. అతి ఆవేశం, తొందరపాటు కొదుమగుళ్ళ వారి శ్రీ జయనామ సంవత్సర పంచాంగము 2014-15

వల్ల కొన్ని అవకాశాలను వదులుకుంటారు. గొప్పవారి పరిచయాలు ఏర్పడతాయి. స్థిర, చరాస్థుల వివాదానికి గురి అయ్యే అవకాశము గలదు. జీవిత భాగస్వామి మాట వింటే అన్ని విధాలా శ్రేయోదాయకం. ప్రభుత్వ సంబంధిత లావాదేవీలు పూర్తి చేయగలుగుతారు. కళాకారులకు అనుకూలంగా ఉన్నది. తోబుట్టువుల ప్రవర్తన విస్మయానికి గురిచేస్తుంది. సమాజంలో గొప్పవారి పరిచయాలు ఏర్పడతాయి. ఆత్మీయులకు అరిష్టము, రాజకీయంగా చక్కగా ఉంది. విశేషరాజయోగ సూచన, సింహాసన ప్రాప్తి, శ్రమలేకుండా ధనం సంపాదించాలనే ఆరాటం పెరుగుతుంది. స్థానచలనం ఏర్పడే అవకాశాలు గలవు. అయితే ఈ స్థాన చలనం తమ అభివృద్ధికని గ్రహించండి. నీచ జన సహవాసం ఏర్పడే సూచనలు గలవు. జాగ్రత్తలు అవసరం, మీడియా పరమైన అపఖ్యాతి ఏర్పడే అవకాశాలు కూడా కలవు. తల్లిగారి ఆరోగ్యం విషయంలో శ్రద్ధ అవసరం. ధార్మిక కార్యక్రమాలు చేస్తారు. తీర్థ యాత్ర సందర్శన పర్వతప్రాంత సందర్శనం. గృహంలో మీ మాటకు విలువ పెరుగుతుంది. జీవిత భాగస్వామితో సఖ్యత ఏర్పడుతుంది. మీ పేరుతో ఏదేని ఒక స్థిరాస్థి ఏర్పడే అవకాశం కలదు. కొందరికి ప్రభుత్వ ఉద్యోగం లభించవచ్చును. అవివాహితులకి వివాహ ప్రాప్తి గలదు. ధనం మాత్రం మంచినీళ్ళ వలె ఖర్చుచేసే అవకాశములు గలవు. సోదరులతో, తోబుట్టువులతో అనవసర వివాదాలు ఏర్పడే అవకాశములు గలవు. అనగా అతిగా ఆలోచించక ప్రతి విషయంలో తమను ఊహించుకొని బాధపడటం మానుకొనిన మేలు జరుగును. మొత్తం మీద ఈ రాశివారికి వత్సరారంభంలో కాస్త అనుకూలంగా లేకున్నను మధ్య నుండి అనుకూలంగా ఉండును. ఇంకా ఉత్తమమైన ఫలితాల కొరకు శ్రీ సుదర్శన స్తోత్రం, దుర్గా స్తోత్రం, గణపతి స్తోత్ర పారాయణం చేయండి. తమ తమ గృహాచార కులాచారాలపై స్తోత్రాదులు చేయండి. రాహు, కేతు, కుజ జపదానాదులు మేలుచేయును.



కర్కాటకరాశి - పునర్వసు 4(హీ)

పుష్యమి 1,2,3,4(హూ,హే,హో,డా)- ఆశ్లేష 1,2,3,4(డీ,దు,డె,డో)

ఆదాయము 5 వ్యయం 8 రాజపూజ్యం 6 అవమానం 1

ఈ రాశివారికి గురువు వత్సరాది 18.6.14 జ్యేష్ఠ బ. షష్ఠి బుధవారం వరకు 12వ స్థానంలోను, తదుపరి వత్సరాంతం 1వ స్థానంలో ఉండును. శనివత్సరాది 1.11.14 అనగా కార్తీక శు.నవమి శనివారం వరకు 4వ స్థానంలో, తదుపరి వత్సరాంతం 5వ స్థానంలో ఉండును. రాహువు వత్సరాది 11.7.14 అనగా ఆషాఢ శు.చతుర్దశి శుక్రవారం వరకు 4వ స్థానంలోనూ, కేతువు 10వ స్థానంలోనూ తదుపరి వత్సరాంతం రాహువు 3వ స్థానంలోనూ కేతువు 9వ స్థానంలోనూ ఉండును.

ఈ విధమైన గ్రహస్థితి పరిశీలించి చూడగా ఈ సంవత్సరం వీరికి శుభాశుభ మిశ్రమ ఫలితాలు కనపడుచున్నవి. సంవత్సరం 2వ భాగంలో సమస్యల నుండి కొద్దిగా ఉపశమనం లభించును. ఈ సంవత్సరం ప్రతి పని, ప్రతి విషయం ఒకటికి రెండుసార్లు ఆలోచించి చేయాలి. అతి ఆవేశం, క్రోధం తగ్గించుకొనిన మేలు జరుగును. అనాలోచిత నిర్ణయాల వలన సమస్యలు మీకై మీరే సృష్టించుకొనిన వారగుదురు. ప్రతి విషయాన్ని ప్రతి వారిని సంశయాత్మకముగా చూడటం మానుకొనిన మేలు జరుగును. పనులన్నియు నెరవేరుటలో ఆలస్యం జరుగవచ్చును. కొందరికి స్థానచలనం జరుగు సూచనలు. ధనము మంచినీళ్ళలా ఖర్చు అయ్యే అవకాశం గలదు. ప్రతి పని సాధించేవరకు పూర్తి ఓపిక, సహనం అవసరం. కొంతవరకు మీలోని భావాలను హద్దులో ఉంచుకోవలసివచ్చును. ఆర్థికంగా చికాకులు ఏర్పడే అవకాశములు గలవు. ధనవ్యయము జరిగిననూ అది ఉపయోగ కరముగా, ప్రయోజన కరమైన వ్యయము కాగలదు. వృధా భ్రమణం చేసే పరిస్థితులు రావచ్చును. సహవాస దోషములు ఏర్పడే అవకాశములు గలవు. నీచ జన సహవాసం కలదు. ఎవరినైతే అతిగా విశ్వసిస్తున్నారో, వారి విషయంలోనే మీ మనస్సుకు బాధ కలిగించే సంఘటనలు ఎదురుకావచ్చును. వ్యసనాలకు దూరంగా ఉండాలి. వ్యామోహాలకు గురి అయ్యే అవకాశము గలదు. జీవిత భాగస్వామి ఆరోగ్యం అశ్రద్ధ చేయరాదు. పంతాలకు, పట్టింపులతో ఏమీ సాధించలేరని

గ్రహించండి. సంతానం యొక్క ఆరోగ్యం కుదుటపడుతుంది. సంతానం యొక్క విద్యా విషయంలో కొంత నిరాశ చెందే పరిస్థితి రావచ్చును. అవివాహితులకు వివాహ సంబంధాలు నిశ్చయమవుతాయి. సామాజిక పరపతి, ప్రతిష్ఠ పెరుగుతుంది. కాని దానికి సమాంతరం తీవ్రవత్తిడి, ధన వ్యయం కాగలదు. స్నేహితులతో, ఆత్మీయులతో కుటుంబంలో స్పర్ధలు పెరిగే సూచన. వ్యాపార భాగస్వామియొక్క ప్రవర్తన ఆశ్చర్యానికి గురి చేస్తుంది. నమ్మకద్రోహం వల్ల మానసిక నిరాశ చెందుతారు. పాత్రత నెరుగక కొందరిని అతిగా విశ్వసించడం వలన కొంత నష్టపోతారు. నష్టాన్ని పూడ్చడంలో కొంతవరకు సఫలమవుతారు. గృహమార్పు సూచనలు కనపడుతున్నవి. నూతన స్వగృహ ప్రాప్తి అవకాశములు గలవు. కోర్టు వివాదములు మరియు కుటుంబ సామాజికపరమైన వివాదముల నుండి కొంత ఉపశమనం లభిస్తుంది. రాజకీయ పరంగా సంఘంలో ఉన్నత పదవి పొందే అవకాశము గలదు. దూర ప్రాంతాల ప్రయాణం కొంతవరకు లాభించవచ్చు. వ్యాపారంలో పోటీతత్వము పెరుగుతుంది. తమ వారు పరాయివారు ప్రతి వారూ విమర్శిస్తుండటం ఒకింత నిరాశకు గురిచేస్తుంది. మీ స్వవిషయంలో ఇతరుల జోక్యం సహించరు. నష్టమైనా, లాభమైనా నిర్ణయాలు తామే తీసుకోవాలని నిర్ణయిస్తారు. కాని ఈ నిర్ణయం కొన్ని సందర్భాలలో వికటించే అవకాశం కలదు. తమ శ్రేయస్సు కోరే వారి సలహా పాటించండి. మేలు చేస్తుంది. ఆరోగ్య విషయంలో అశ్రద్ధ పనికిరాదు. దీర్ఘకాలిక వ్యాధులు బాధించే అవకాశం కలదు. బిపి, షుగర్, మూత్ర సంబంధ వ్యాధులపై అశ్రద్ధ పనికిరాదు. వాహన మార్పులు చేసే అవకాశం గలదు. క్షణికావేశంలో, క్షణికానందం కొరకు కొన్ని పొరపాట్లు చేసే అవకాశం కలదు. తస్మాత్ జాగ్రత్త. తమ సంతానం వివాహ విషయమై కొంత కంగారు, ఆందోళన చెందే అవకాశం కలదు. నూతన గృహప్రాప్తి గలదు. కాని ధనం ఎక్కువగా ఖర్చు చేసే అవకాశం గలదు. మీరు ఋణంగా ఇచ్చినధనంగాని, లేదా ప్రభుత్వం నుండి పొందవలసిన, రావలసిన ధనం కాని, అనుమతులుకాని, అతి ప్రయాసచే మిశ్రమ ఫలితాన్ని పొందుతారు. ఈ సంవత్సరం వీలు అయినంతవరకు సహనం, మౌనం, తమకు సంబంధం లేని విషయాలలో జోక్యం చేసుకోకూడదు. కోర్టు వివాదాలను మధ్య మార్గంగా సంప్రదింపుల ద్వారా పరిష్కారం చేసుకుంటారు. వివాహ ప్రయత్నాలు సఫలం కావచ్చును. మీ తెలివి తేటలతో ఎదుటివారిని ఆకర్షించుకుంటారు. పుణ్యక్షేత్రాలను సందర్శించడం, దూర ప్రాంతాలను సందర్శించడం జరుగవచ్చు. ఉదర సంబంధమైన ఇబ్బందులు బాధించ వచ్చును. ఒక సందర్భంలో మీ శ్రేయస్సుకోరే వారిని మీ మాటలతో దూరం చేసుకునే అవకాశం కలదు. గృహంలో శతృత్వం ఉన్నవారు మిత్రులుగా మారుట, కొత్త శతృవులు ఏర్పడుట జరుగవచ్చును. వ్యాపారంలో తక్కువ శ్రమతో ఎక్కువ లాభాన్ని పొందాలని చూస్తారు. సఫలం అవుతారు. ఆవేశం అనర్థానికి దారి తీస్తుంది. రాజకీయంగా చురుకుగా పాల్గొన వలసిన పరిస్థితి వస్తుంది. రాజకీయంగా చురుకుగా పాల్గొనవలసిన పరిస్థితి వస్తుంది. సంతాన ప్రాప్తి గలదు. పిత్రార్జితం లభిస్తుంది. ఆస్తి వివాదాలు కొంత వరకు పరిష్కారమవుతాయి. అన్య స్నేహాలు కొంత అప్రతిష్ట తెచ్చే విధంగా ఉంటాయి. ఎదుటివారిపై ఏ విధంగానైనా ప్రతీకారం తీస్తుకోవాలని శతవిధాలా ప్రయత్నిస్తారు. ఆత్మీయుల ఆరోగ్యం ఆందోళన కల్గించే విధంగా ఉంటుంది. సంఘంలో అందరికీ అనుకూలంగా ఉండాలని నిర్ణయించుకుంటారు. మనస్సుకు విరుద్ధంగా ప్రవర్తించాల్సిన పరిస్థితులు ఎదుర్కొంటారు. విద్యార్థులకు ఉన్నత విద్యావకాశాలు లభిస్తాయి. విదేశీయోగము కలదు. ఉన్నత విద్యలకై విదేశాలకు వెళ్ళాలనుకునే వారికి తాము కోరుకున్న స్థానంలో సీట్లు లభిస్తాయి. నూతన విద్యావకాశములు గలవు. విదేశాలలో ఉన్నవారికి శాశ్వత నివాస అనుమతి లభిస్తుంది. మాటలను అదుపులో ఉంచుకోవడం సర్వదా శ్రేయస్సునిస్తుంది. ఆస్తి విషయాలు, వివాదాలు పరిష్కారమవుతాయి. దాంపత్య వివాదాలు, సమస్యలు ఎదురుకావచ్చును. కొందరు గృహిణులకు ఉద్యోగం చేయవలసిన పరిస్థితి రావచ్చును. తమ సంతానానికి ఉన్నత విద్యా విషయంలోగాని, వారిని విదేశాలకు పంపే విషయంలోగాని మీరు చేసే ప్రయత్నాలు సఫలమవుతాయి. విద్యార్థులకు తాము కోరుకున్న స్థాయి లభిస్తుంది. ఎంసెట్ వంటి పరీక్షలలో ఫలితం సాధిస్తారు. ఉద్యోగస్తులకు నిత్యం సమస్యలు ఎదురుకావచ్చును. చిన్న చిన్న పొరపాట్లకు కూడా సంజాయిషీ ఇవ్వవలసిన పరిస్థితి రావచ్చును. ఒకానొక కొడుకుగళ్ళ వారి శ్రీ జయనామ సంవత్సర పంచాంగము 2014-15

సందర్భంలో ఉద్యోగ విరమణ చేయాలనే ఆలోచనలు రావచ్చును. పై అధికారుల వలన తరుచూ సమస్యలు ఎదురుకావడం, ఎవరో చేసిన పొరపాటుకు తాము భాద్యత వహించవలసిన పరిస్థితి ఎదురవుతుంది. తమకు ఇష్టం లేని ప్రదేశానికి స్థానచలనం అవడం జరుగవచ్చును. నిరుద్యోగులకు ఇష్టం లేని ఉద్యోగం లభించే అవకాశం. తాము చదివిన చదువుకు లభించే ఉద్యోగానికి ఏ మాత్రం సంబంధం లేని విధంగా ఉండవచ్చును. ఉద్యోగస్థులు ఈ సమయంలో ఎంత ఓపికగా ఉంటే అంత భవిష్యత్తులో మేలు జరుగును. ఉద్యోగం మాని వేసి వ్యాపారం చేయాలనే ఆలోచన రావడం. ఏ మాత్రం మేలు చేయదు. ఉభయ భ్రష్టత్వం ఏర్పడుతుంది. వత్సరాంతంలో విద్యార్థులకు అతిగా శ్రమపడాల్సిన పరిస్థితి రావచ్చును. శ్రీ హయగ్రీవ స్తోత్రం చేయండి. అమోఘమైన మేధాశక్తి పెరుగుతుంది. దుర్జన సహవాసం వలన విద్యాభంగం. ప్రేమ దోమ అంటూ సమయాన్ని వృధా చేయకండి. తమ తల్లిదండ్రులకు అప్రతిష్ట తెచ్చే విధంగా ప్రవర్తించకండి. కళాకారులకు సామాన్యంగా ఉంటుంది. వ్యాపారస్థులకు ఐటి సంబంధించిన సమస్యలు రావచ్చును. హీన స్వభావులతో స్నేహం. శారీరక అనారోగ్యం బలహీనత రక్త సంబంధిత వ్యాధులు, సోదరులతో ద్వేషం, మర్యాద హాని, చిత్త చాంచల్యం, స్త్రీమూలక భయం, ప్రయాణ విఘ్నములు కలుగవచ్చును. ధర్మ కార్యచరణం, వివాదాస్పద భూముల కొనుగోలు చేసే ఆలోచన, అనాచారము. మొత్తం మీద ఈ రాశివారలకు శుభాశుభ మిశ్రమ ఫలితములు కలుగుచున్నవి. ఇంకా ఉత్తమ ఫలితాల కొరకు శని, గురు, కేతు జపాలు ధ్యానము చేసిన మేలు జరుగును. గోపూజ చేయండి. శ్రీ హనుమాన్ చాలీసా పారాయణం శ్రీ రామరక్షా స్తోత్రము చేసిన మేలు జరుగును.

సింహరాశి - మఖ 1,2,3,4 (మా,మి,మూ,మే)

పుబ్బ 1,2,3,4(మో,టా,టీ,టూ)- ఉత్తర ఫల్గుని 1(టే)

ఆదాయము 8 వ్యయం 2 రాజపూజ్యం 2 అవమానం 4

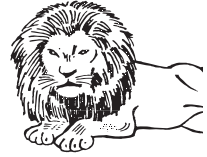

ఈ రాశివారికి గురువు వత్సరాది 18.6.14 అనగా జ్యేష్ఠ బ.షష్ఠి బుధవారం వరకు 11వ స్థానంలో తదుపరి వత్సరాంతం 12వ స్థానంలో, శని వత్సరాది 1.11.14 అనగా కార్తీక శు.నవమి శనివారం వరకు 3వ స్థానంలో తదుపరి వత్సరాంతం 4వ స్థానంలో ఉండును. రాహువు వత్సరాది 11.7.14 అనగా ఆషాఢ శు.చతుర్దశి శుక్రవారం వరకు 3వ స్థానంలోనూ కేతువు 9వ స్థానంలోనూ ఉండును. తదుపరి వత్సరాంతం రాహువు 2వ స్థానంలో కేతువు 8వ స్థానంలోనూ ఉండును.

ఈ విధమైన గ్రహస్థితిని పరిశీలించి చూడగా శుభాశుభ మిశ్రమ ఫలితాలు కనపడుతున్నవి. సంవత్సరారంభంలో అనుకూలంగా ఉన్నది. చేయవలసిన పనులు ఏ మాత్రం అలసత్వం లేకుండా పూర్తి చేయండి. ప్రతి క్షణాన్ని ఉపయోగించుకునే ప్రయత్నం చేయండి. కాలము ఎవరికోసం ఆగదు. ఏ మాత్రం పక్షపాతం లేకుండా నిర్దాక్షిణ్యంగా తన పని తాను చేసుకొనిపోతుంది. ఉన్న సమయాన్ని విజ్ఞతతో ఉపయోగించుకొని బాగుపడడం విజ్ఞుల లక్షణం. వత్సరాంతంలో చిన్న చిన్న ఒడిదుడుకులు రావచ్చును. జీవితాశయం నెరవేర్చుకోవడానికి కృషిచేస్తారు. తమకు సంబంధం లేని విషయాల గురించి ఎక్కువగా ఆలోచించి సమయాన్ని వృధా చేయకండి. సమాజంలో మనము ఒక భారమే కనుక. కాలానికి ఎదురీదే ప్రయత్నం చేయక నలుగురితో మనమూ నడచుకోవాలనే అభిప్రాయానికి వస్తారు. అదే మీకు శ్రీరామరక్ష అని గమనించండి. పేరు ప్రతిష్ఠ సంపాదిస్తారు. ఆదాయం పెరుగుతుంది. కాని ఖర్చు కూడా అలాగే పెరుగుతుంది. ప్రతి విషయాన్ని ఏదుటి వ్యక్తులను విరోధులుగా భావించేతత్వము అలవాటుగా మారకుండా జాగ్రత్త పడండి. తక్కువ శ్రమతో ఎక్కువ లాభాన్ని పొందాలనే ప్రయత్నం నెరవేరదు. ఇంకొకరు చేశారని, తామెందుకు అలా చేయకూడదనే భావనను విరమించుకోవలసినది. విదేశాలకు వెళ్ళాలనుకునేవారు ప్రయత్నాలు ముమ్మరం చేయండి. ఏ మాత్రం నిర్లక్ష్యం, అలసత్వం పనికిరాదు. ఫలితాన్ని పొందుతారు. ఆలస్యం, అమృతం విషమనే విషయాన్ని గుర్తించాలి. ఆరోగ్యం అశ్రద్ధ చేయరాదు, వివాహాలు, ఇతర శుభకార్యాలు కొడుమగుళ్ళ వారి శ్రీ జయనామ సంవత్సర పంచాంగము 2014-15

ప్రయాసచే పూర్తి చేస్తారు. రాజకీయంగా అనుకూలంగా ఉన్నది. విశేష ప్రయత్నాలు చేయండి. ఫలితము లభిస్తుంది. అవివాహితులకు వివాహ ప్రాప్తి, సంతాన ప్రాప్తి. మీరు ఏదైనా వ్యాపారం చేయాలని ఆలోచిస్తారు. ఆలోచన కార్యరూపం దాలుస్తుంది. ఇతరులకు సహాయ సహకారాలు అందిస్తారు. తమకు ఉన్న దానిలో కొంత దానం చేయాలనే నిర్ణయానికి వస్తారు. మీ మంచితనాన్ని అవకాశంగా ఉపయోగించుకొని పరోక్షంగా మీకు అపఖ్యాతి తెచ్చే ప్రయత్నం చేసేవారుంటారు. కళాకారులకు అనుకూలంగా ఉంది. కాని సంవత్సరాంతంలో కొంత నిరాశ కలుగవచ్చును. ఋణ బాధలు తీరుతాయి. కాని కొత్త ఋణాలకు దారి కూడా ఉందని గుర్తించండి. ఆత్మీయుల శ్రేయస్సు కొరకు కృషిచేస్తారు. నూతన గృహ నిర్మాణము దాదాపు సాకారమవుతుంది. విలువైన వస్తువుల భద్రత విషయంలో జాగ్రత్త వహించండి. విద్యార్థులకు అనుకూలంగా ఉన్నది. అలసత్వం వాయిదాలు వేయకుండా తమ ఆలోచనలు అమలు పరచండి. విదేశాలకు వెళ్ళాలనుకునే వారికి అనుకూలంగా ఉంది. అయితే జూన్ నెల లోపున చేయవలసిన పనులు పూర్తి చేయండి. బ్యాంకు ఋణాలు కూడా లభించే అవకాశం కలదు. పోటీ పరీక్షలు ప్రభుత్వ ఉద్యోగ సంబంధిత పరీక్షలలో విజయం సాధిస్తారు. నిరుద్యోగులకు ఉద్యోగ ప్రాప్తి గలదు. సంవత్సరం చివరలో అంత అనుకూలంగా లేదు కనుక భవిష్యత్తులో చేయవలసిన పనులకు ఇప్పుడే బీజం వేసి ఉంచండి. ప్రతిష్టాత్మకమైన అవార్డులకుగాని, విదేశీ ఉన్నత విద్యాభ్యాసానికి గాని అనుకూలంగా ఉంది. ప్రభుత్వం ద్వారా మీకు అందవలసిన లబ్ధి చేకూరుతుంది. వివాదాలకు దూరంగా ఉండండి. విదేశాలలో ఉన్నవారికి శాశ్వత నివాస అనుమతి లభించ వచ్చును. నూతన వ్యాపార ప్రవేశం సంభవిస్తుంది. మీరు గతంలో ఖరీదు చేసిన ఆస్తికి విలువ పెరుగుతుంది. కోర్టు వ్యవహారాలు అనుకూలించవచ్చు. మధ్యేమార్గంగా పరిష్కార మవుతాయి. ఋణంగా ఇచ్చిన ధనాన్ని తిరిగి పొందుటకు శతృత్వము పెంచుకోవాల్సిన పరిస్థితి రావచ్చును. జీవిత భాగస్వామితో తరచూ అకారణ వివాదాలు ఏర్పడవచ్చును. మౌనే కలహం నాస్తి అను ధర్మాన్ని పాటించండి. సంతానం వృద్ధిలోకి వస్తారు. సంవత్సరాంతంలో సమస్యలు పెరుగవచ్చును. జాడ్యము, సోమరితనము ఏర్పడవచ్చును. గృహంలో ఒక రకమైన అకారణ వివాదాల వలన అశాంతి పెరుగవచ్చును. శతృవులు మితృలవడం, మిత్రులు శతృవులుగా మారడం ఆశ్చర్యాన్ని కల్గిస్తుంది. శుభకార్యాచరణ సత్కార్యాలకై ధనవ్యయం, ఇష్టం ఉన్నా లేకున్నా కొందరితో స్నేహం చేయక తప్పక పోవచ్చును. చెప్పుడు మాటలు విని చెడిపోయే అవకాశం కలదు. ఉద్యోగస్తులకు సంవత్సరారంభంలో అనుకూలంగా ఉన్నది. తమకు రావల్సిన ప్రయోజనాలు అనగా ప్రమోషన్లు, లోనులు, ఇంక్రిమెంట్లు, అవార్డులు మొదలైన విషయాలలో అలసత్వము, మితిమీరిన ఆత్మవిశ్వాసంతో కాలయాపన చేయక ప్రతిక్షణాన్ని ఉపయోగించుకోవాలి. ఫలితం లభిస్తుంది. మీరు కోరుకునే విధంగా స్థానచలనం జరుగవచ్చు. మీ తొందరపాటుతనము ఒకింత అహంభావము వలన కొంత నష్టపోయే అవకాశము కలదు. చాలా కాలంగా మిమ్మల్ని వేధిస్తున్న సమస్యలకు పరిష్కారం లభిస్తుంది. గతంలో ఉన్న శతృత్వం, మిత్రత్వంగా మారవచ్చు. రాజకీయంలో గాని, ప్రభుత్వంలోగాని ఉన్నత వ్యక్తుల పరిచయాలు ఏర్పడుతాయి. సంతానం విద్యా విషయానికై లేదా వారి ఆరోగ్యంలో అశ్రద్ధ పనికిరాదు. స్త్రీలకు సహజంగా వారికుండే ఆరోగ్య సమస్యలు బాధించవచ్చును. వాత శూల సమస్యలు. బిపి, షుగర్ సమస్యలు, రక్త సంబంధమైన వికారములు బాధించవచ్చును. వత్సరారంభంలో శని అనుకూలత వలన కోరిన వారితో వివాహము, స్త్రీ సౌఖ్యము, హృదయ సుఖము, స్వ బుద్ధిచే ప్రయత్నంచిన కార్యములు సిద్ధించుట, స్వస్థల ప్రాప్తి తమ మాటకు విలువ పెరుగుట జరుగుతుంది. అదే విధంగా వత్సరారంభంలో గురువు స్థితిచే కీర్తి వృద్ధి తేజస్సు పెరుగుట, సుఖము, శత్రు నాశనము, మంత్ర సిద్ధి మొదలైన శుభ సూచనలు గలవు. కాని చివరలో నమ్మిన వారే మోసము చేయుట, స్వర్ణ ఆభరణములు కొనుగోలు. ధనము మంచినీళ్ళ వలె ఖర్చు అగుట జరుగవచ్చును. మర్యాదహీని, మానసికంగా ఆరాట పోరాటములు. తమకన్నవారి ఇంటితో కలహములు ఏర్పడవచ్చును. సోదరులతో కలహాలు మనఃస్పర్ధలు, వాక్పాతకము, అప్రయత్న ధనలాభము. బంధువులలో విలువ పెరుగుట, పరోక్షముగా అవమానములు. చతుష్పాద జంతువులచే భయము, వాహన కొడుమగుళ్ళ వారి శ్రీ జయనామ సంవత్సర పంచాంగము 2014-15

ప్రమాదములు. ప్రభుత్వపరమైన చిక్కులు ఎదురుకొనుట. విపరీత ప్రయాణములు. జీవిత భాగస్వామి ఆరోగ్య విషయంలో శ్రద్ధ అవసరం. ప్రభుత్వానికి చెల్లించవలసిన పన్నుల విషయంలో నిర్లక్ష్యం పనికిరాదు. వ్యవసాయ నష్టం. ఉద్యోగ బదిలీలు ప్రయాణములలో విలువైన వస్తువులు పోగొట్టుకొనుట. ఒక శుభ కార్య నిమిత్తమై మీరు వివాదాస్పదులుగా మారుట మొదలైన ఫలితము ఏర్పడవచ్చును. ఆదాయం కంటే ఖర్చు అధికం. స్త్రీలకు ప్రసవ సంబంధిత ఆందోళన ఎదురుకావచ్చును. నరముల బలహీనత ఔషధ సేవనము, నూతన ఉద్యోగ ప్రయత్నం సఫలమగుట, సంతానం పురోభివృద్ధి మీరు సంతృప్తి పడే విధంగా ఉంటుంది. అర్థం లేని అకారణ అపనిందలు మీ వెన్నంటే ఉన్నాయని గమనించండి. రాజకీయ పరపతి పదవి లభించవచ్చును. శత్రువులకు సరియైన విధంగా గుణపాఠం జరగాలని భగవంతుణ్ణి ప్రార్థిస్తారు. వీసా, పాస్ పోర్టు, ఇన్ కంటాక్సు విషయంలో నిర్లక్ష్యం పనికిరాదు. పాతది రోత క్రొత్తది వింతలా ఆలోచించడం మానివేయాలి. యోగా, ఆయుర్వేద శాస్త్రాలపై ఆసక్తి చూపుతారు. ఊహలలో విహరించక వాస్తవంలో అడుగులు వేయండి. ఉన్నత విద్యావకాశములు గలవు ప్రయత్నించండి. మొత్తం మీద ఈ రాశి వారలకు శుభాశుభ మిశ్రమ ఫలితములు గలవు. ఒక నిరుపేత అవివాహిత కన్యకు సహాయం చేయండి. గోసేవ మరువవద్దు. రాహు, కేతు, గురు, శని జవశాంతులు అవసరం. కుల దైవాన్ని సందర్శించండి.

కన్యారాశి - ఉత్తర ఫల్గుని 2,3,4 (టో,పా,పీ)

హస్త 1,2,3,4(పూ,షం,ణా,రా)- చిత్త 1,2 (పే,పో)

ఆదాయము 11 వ్యయం 8 రాజపూజ్యం 5 అవమానం 4



ఈ రాశివారికి గురువు వత్సరాది 18.6.14 అనగా జ్యేష్ఠ బ.షష్ఠి బుధవారం వరకు 10వ స్థానంలో, తదుపరి వత్సరాంతం వరకు 11వ స్థానంలో ఉండును. శని వత్సరాది 1.11.14 అనగా కార్తీక శు.నవమి శనివారం వరకు 2వ స్థానంలో, తదుపరి వత్సరాంతం 3వ స్థానంలో, రాహువు వత్సరాది 17.7.14 అనగా ఆషాఢ శు.చతుర్దశి శుక్రవారం వరకు 2వ స్థానంలో, తదుపరి వత్సరాంతం 1వ స్థానంలో ఉండును. కేతువు 17.7.14 వరకు 8వ స్థానంలో తదుపరి వత్సరాంతం 7వ స్థానంలో ఉండును.

ఈ విధమైన గ్రహస్థితిని పరిశీలించి చూడగా గత సంవత్సరం కన్నా ఈ సంవత్సరం అనుకూలంగా ఉంది. ఏలినాటి శని ప్రభావం పూర్తిగా తొలగిపోవడం శుభసూచకం. బృహస్పతి అనుకూలత జూన్ నుండి అనుకూలంగా ఉంటుంది. అయిననూ రాహు, కేతు స్థితి వలన ఆరోగ్య సమస్యలు జీవిత భాగస్వామితో అనవసరమైన అర్థ రహితమైన వివాదములు ఏర్పడవచ్చును. చాలాకాలంగా మీరు అనుభవిస్తున్న ఆరాటాలు, మానసిక పోరాటముల నుండి ఉపశమనము పొందే అవకాశము గలదు. భవిష్యత్తులో ఏదో సాధించ బోతున్నామనే దృఢ నిశ్చయము మీలో ఏర్పడుతుంది. ఆత్మ విశ్వాసము పెరుగుతుంది. కోపాన్ని అదుపులో ఉంచుకోవడం ఎంతైనా శ్రేయోదాయకము. స్నేహం విషయంలో జాగ్రత్తలు తీసుకోవాలి. నమ్మక ద్రోహం జరిగే అవకాశము గలదు. గత చాలా కాలంగా మీరు విశ్వసిస్తున్న వ్యక్తల నిజరూపం బయటపడుతుంది. వ్యాపార భాగస్వాములతో కూడా ఒకింత జాగ్రత్తగా ప్రవర్తించాలి. భాగస్వాముల మధ్య విభేదాలు రాకుండా మసలుకోవడం మీ సహనం వివేకముపై ఆధారపడి ఉన్నది. జీవితాశయము సాధించడానికి లక్ష్యాన్ని చేరుకోవడానికి అతి చేరువలో ఉన్నామని గ్రహిస్తారు. విద్యార్థులు అనేక మార్గాలలో ఉన్నత విద్యాభ్యాసానికై మార్గాలను అన్వేషిస్తారు. తాము ఏమిటో నిరూపించుకోవాలని దృఢ నిశ్చయంతో ఉంటారు. నూతన విద్యలలో ప్రవేశం లభించగలదు. విదేశాలకు వెళ్ళాలను కునేవారి కల ఫలించగలదు. తాము కోరుకున్న ప్రదేశాలలో సీటు లభించవచ్చును. జ్ఞాపక శక్తి, గ్రహణ శక్తి పెరుగుతాయి. గతానికి, ప్రస్తుతానికి మార్పు గమనిస్తారు. దైవం మీ వెంటనే ఉన్నాడని ఆనందిస్తారు. పోటీ పరీక్షలలో విజయానికి చెరువవుతారు. మే వరకు కొద్దిగా సామాన్యంగా ఉన్నందున దైవ ధ్యానానికి ఆటంకం రానియ్యకండి. క్రీడాకారులకు, కళాకారులకు సం||ర మధ్యభాగము నుండి అనుకూలంగా ఉంటుంది. ఉద్యోగస్థులకు వత్సరారంభంలో సామాన్యంగా

ఉన్ననూ, కొద్దిగా ఓపికతో ఉండండి. రాబోయే సమయం మీకు అనుకూలంగా ఉంటుంది. గతంలో మీరు చేజారుకున్న ప్రయోజనాలు పొందుతారు. మీ వ్యక్తిత్వానికి మీ నిజాయితీకి గుర్తింపు లభిస్తుంది. రావలసిన ప్రమోషన్లు రావచ్చును. రావలసిన బకాయిలు మీ దరికి చేరుతాయి. సహ ఉద్యోగుల ముందు మీ పేరు, ప్రతిష్ఠ పెరుగుతుంది. గతంలో మిమ్మల్ని విమర్శించినవారు మీ స్నేహానికై తాపత్రయపడతారు. ప్రేమ వివాహం విషయంలో ఎటూ తేల్చుకోలేని స్థితి ఏర్పడుతుంది. సహవాస దోషం గలదు జాగ్రత్త. జూన్ తరువాత నిరుద్యోగులకు ఉద్యోగప్రాప్తి గలదు. ఉద్యోగములో తాత్కాలికము గాక శాశ్వతముగా ప్రయోజనము లభించును. పర్మినెంట్ అయ్యే అవకాశం గలదు. ఉద్యోగంలో అదనపు భాద్యతలను కూడా సమర్థవంతంగా నిర్వహిస్తారు. యాజమాన్యానికి పై అధికారులకు మీపై పూర్తి నమ్మకం ఏర్పడుతుంది. కొన్ని పనులకు మీరే సమర్థులని నిర్ణయిస్తారు. ఈ రాశి వ్యాసారస్థులకు ఆశాజనకంగా ఉంటుంది. గతంలో చేసిన పొరపాట్లను తెలుసుకుంటారు. మీరు పెట్టుబడిగా పెట్టిన ధనం చాలా రోజుల నిరీక్షణ తరువాత చేతికందుతుంది. జూన్ తరువాత అవకాశము గలదు. నూతన వ్యాపారంలో ప్రవేశిస్తారు. ఎదుటివారి మనస్సు గాయపడకుండా ప్రవర్తించండి. ఇంకా ఉన్నతమైన ఫలితాలు సాధించగలుగుతారు. స్థిర, చరాస్థులను వృద్ధి చేసుకుంటారు. సంతానముయొక్క వృద్ధికి వారి భవిష్యత్తుకు సంబంధించిన శాశ్వత ప్రయోజనం కొరకు కొన్ని స్థిర నిర్ణయాలు కఠిన నిర్ణయాలు తీసుకుంటారు. విలాసవంతమైన ఖరీదైన వస్తువులు కొనుగోలు చేస్తారు. సాటివారి ముందు ఉన్నతంగా ఉండాలని తాపత్రయపడతారు. తాము కోరుకున్న ప్రదేశమునకు స్థాన చలనము జరుగవచ్చును. ఎవరో చేసిన పొరపాటుకు తమ ప్రమేయం లేకున్నా ఒకరిని రక్షించడానికి ఆత్మసాక్షికి వ్యతిరేకముగా ప్రవర్తిస్తారు. నూతన విద్యా విషయాలపై ఆసక్తి చూపుతారు. సఫలమవుతారు. సమాజంలో ఉన్నతస్థాయిలో ఉన్నవారితో పరిచయం ఏర్పడుతుంది. ప్రభుత్వపరంగా మీ చాకచక్యంతో చాలా పనులను సాధించుకోగలుగుతారు. శుభకార్యాచరణ చేస్తారు. సామాజిక, ధార్మిక సేవా కార్యక్రమాలలో చురుకుగా పాల్గొంటారు. నాలుక అదుపులో ఉంచుకోవడం అన్ని విధాలా ఉత్తమం. జీవిత భాగస్వామితో అకారణ వైరము, గృహవాతావరణాన్ని కలుషితం చేసే అవకాశం గలదు. మీ మంచితనాన్ని అవకాశంగా మలుచుకునే వారున్నారు. జాగ్రత్త. నిర్ణయాలు తీసుకోవడంలో కొంత అనిశ్చిత స్థితి ఏర్పడే అవకాశాలు గలవు. రాజకీయ నాయకులకు గత సం॥ము కన్నా ఈ సంవత్సరం అనుకూలంగా ఉన్నది. పూర్వ వైభవానికి దగ్గరవుతారు. చాటుగా కూడా మోసం చేయడానికి ఇష్టపడని మీరు ఒకానొక సందర్భంలో మౌనంగా ఉండవలసిన పరిస్థితి రావచ్చును. స్వర్ణ అభరణ ప్రాప్తి గలదు. శత్రువులు, మిత్రులుగా మారుతారు. గత చాలాకాలంగా అనుభవిస్తున్న ఆరాట, పోరాటములు, ఆరోగ సమస్యలు, మానసిక వేదన గడిపిన నిద్రలేని రాత్రులకు ఈ సంవత్సరం శాశ్వతంగా వీడ్కోలు చెపుతారు. అయిననూ రాహు, కేతు చారముచే కొద్ది ఆరోగ్య సమస్యలు బాధించవచ్చును. నిర్లక్ష్యం పనికిరాదు. పరోక్షంగా మిమ్ములను అప్రతిష్ట పాలు చేయాలనేవారు ఉంటారు. జాగ్రత్త. గత అనుభవాలను దృష్టిలో ఉంచుకొని జాగ్రత్త పడవలసినది. ఒక రకమైన భయము ఉండును. మతిమరపు దరిరానీయకండి. చోర భయం కలదు. స్త్రీ మూలక వివాదములు, నీచ జన సహవాసము. చర్మ సంబంధమైన శ్వాస సంబంధమైన అనారోగ్య సూచనలు కలవు. గృహనిర్మాణ ప్రయత్నాలు సఫలమవుతాయి. మీ పేరుతో స్థిర చరాస్తులు ఏర్పడుతాయి. ప్రయాణాలలో జాగ్రత్తలు అవసరం. ఈ రాశి గృహిణులు స్వంత వ్యాపారం చేయాలని నిర్ణయించుకుంటారు. తాము పట్టిన కుందేలుకు ముడే కాళ్ళు అనే విధానానికి స్వస్తి పలకండి. శత్రువులకు సరైన గుణపాఠం చెప్పాలనే తాపత్రయం పెరుగుతుంది. సంతానం యొక్క పురోగతి మీరు సంతృప్తి పడే విధంగా ఉంటుంది. ధనం లేకున్నా పూర్ణారోగ్యంతో ఉండాలనే నిర్ణయంతో ఉంటారు. కన్యాదాన ఫలం దక్కుతుంది. ఉద్యోగములో ఉన్నతస్థానానికి వెళ్ళగలరు. కాని ఈ విషయంలో ఒకంత ఓపిక అవసరం. నిజం నిష్ఠూరంలా ఉంటుంది. కనుక ఆ నిజాన్ని మరొక విధంగా తెలిపే ప్రయత్నం చేయండి. విమర్శించే వారిని మచ్చిక చేసుకునే ప్రయత్నం చేయండి. విమర్శించే వారిని మచ్చిక చేసుకునే ప్రయత్నం చేయండి. స్వస్థల ప్రాప్తి, ప్రయత్న కార్యాలు కొదుమగుళ్ళ వారి శ్రీ జయనామ సంవత్సర పంచాంగము 2014-15

సిద్ధించుట వత్సరారంభంలో మాత్రం వృధా సంచారం, స్వజన ద్వేషం ఉండవచ్చును. ఇతరులకై మీరు ఋణములు చేయవలసిన స్థితి. మొత్తం మీద ఈ రాశివారలకు ఆరంభంలో 3 నెలలు సామాన్యముగా ఉన్ననూ క్రమంగా మంచి ఫలితములు కలుగును. ఇంకా ఉత్తమ ఫలితాల కొరకు గోపూజ. రాహు, కేతు జపాదులు, పేదలకు వస్త్ర దానము, సజ్జన సహవాసంతో మీ మనోభీష్టములు నెరవేరగలవు.

తులారాశి - చిత్త 3,4 (రా,రి)

స్వాతి 1,2,3,4(రూ,రే,రో,తా)- విశాఖ 1,2,3 (తీ,తు,తే)

ఆదాయము 8 వ్యయం 11 రాజపూజ్యం 1 అవమానం 7



ఈ రాశివారికి గురువు వత్సరాది 18.6.14 అనగా జ్యేష్ఠ బ.షష్ఠి బుధవారం వరకు 9వ స్థానంలో తదుపరి వత్సరాంతం 10వ స్థానంలో ఉండును. శని వత్సరాది 1.11.14 అనగా కార్తీక శు.నవమి శనివారం వరకు 1వ స్థానంలో, తదుపరి వత్సరాంతం 2వ స్థానంలోనూ ఉండును. రాహువు వత్సరాది 11.7.14 అనగా ఆషాఢ శు.చతుర్దశి శుక్రవారం వరకు 1వ స్థానంలో తదుపరి వత్సరాంతం 12వ స్థానంలో ఉండును. కేతువు 11.7.14 వరకు 7వ స్థానంలో తదుపరి వత్సరాంతం 6వ స్థానంలో ఉండును.

ఈ విధమైన గ్రహస్థితి పరిశీలించి చూడగా శుభాశుభ మిశ్రమ ఫలితములు కనపడుచున్నవి. వత్సరారంభంలో గురుబలము కొంత అనుకూలముగా ఉండును. పనుల యందు ఆలస్యము, తమ సహనానికి ఒక పరీక్షలాగా ఉండును. పితృ సంబంధ ఆస్తి తమ పేరుపై మారుట, నూతన గృహ నిర్మాణ ఆలోచనలు, పనులన్నియు ఆలస్యముగా మిశ్రమ ఫలితంగా నెరవేరును. తొందరపాటు నిర్ణయాలు తీసుకొనరాదు. శ్రేయోభిలాషుల సలహా కొంత మేలు చేయును. వత్సరాది నుండి 3 నెలల వరకు కొంత అనుకూలము గలదు. ధనము కాస్త ఆలస్యంగానైనా చేతికందుతుంది. కులాచార ప్రవర్తన ఏర్పడుతుంది. స్వగృహ ప్రాప్తికై ఆరాటము. ఆ దిశగా ప్రయత్నాలు చేస్తారు. తల్లి ఆరోగ్యము ఇబ్బందికరముగా ఉండవచ్చును. ఔషధ సేవనము అవసరం కావచ్చును. స్త్రీ సౌఖ్యము, అన్య పరిచయాలు ఏర్పడవచ్చును. ధనము అనాలోచితముగా ఖర్చు చేసే అవకాశము గలదు. ధనాన్ని కాపాడు కోవడం విజ్ఞుల లక్షణమని తెలుసుకోవాలి. వృధా భ్రమణం, స్వజనులచే దూషింపబడుట, గతంలో పొగడినవారే ఇప్పుడు విమర్శించుట ఆశ్చర్యానికి, వైరాగ్యానికి గురిచేస్తుంది. తమను అభిమానించే వారికి విలువనివ్వకపోవడం, అభిమానించని వారికై పరితపించడం జరుగుతుంది. ఈ విషయంలో ఆశాభంగం కలుగవచ్చును. మే తరువాత పరిస్థితులు అర్థంగాని రీతిలో ఉండును. ఎదుటివారికి సలహాలిచ్చి వారి అభివృద్ధికి కారణమయినవారు తమ విషయంలో మాత్రం ఎటూ తేల్చుకోలేని స్థితి ఏర్పడవచ్చును. తనపై తనకు నమ్మకం తగ్గుట జరుగును. మతిమరుపు, కటి నుండి కంఠం వరకు ఒక రకమైన అనారోగ్యం వ్యాధి భయం ఏర్పడవచ్చును. ఔషధ సేవనం తప్పకపోవచ్చును. బంధుజనముతో విద్వేషాలు ఏర్పడే సూచనలు కలవు. జ్యేష్ఠ సంతానానికి వివాహ ప్రయత్నాలు చేస్తారు. కాని అందుకు ధనము సర్దుబాటు కొరకు అనేక ప్రయత్నాలు చేయవలసి వచ్చును. పాప కార్యాచరణకై మనస్సు ఆకర్షితమగును. తస్మాత్ జాగ్రత్త. మధ్యవర్తిత్వము చేయు సమయమున చాలా ఓపిక, తెలివిగా ప్రవర్తించుట అవసరం. వత్సరాంతమందు కొంత పేరు ప్రతిష్ఠ వచ్చిననూ కేవలం మీచే పనులు తీసుకోవడానికి మిమ్ములను పొగడుచున్నారని గ్రహిస్తారు. వాక్యానివ్యము, నాలుక అదుపులో ఉంచుకోవాలి. జీవిత భాగస్వామిని ఆదరించండి, వారి మనస్సు గాయపరచకుండా ప్రవర్తించండి. తద్వారా అనేక శుభఫలితాలు పొందండి. శతృవులపై తమదే అధిపత్యమయ్యే విధంగా ప్రవర్తిస్తారు. అందుకు ప్రతిక్షణము జాగ్రత్త పడవలసిన అవసరం గలదు. శతృధనాన్ని స్వాధీనం చేసుకునే ప్రయత్నం చేస్తారు. వృధా ప్రయాణాలు చేయవలసివచ్చుట, ప్రతి చిన్నపనికైననూ ఎక్కువ మార్కులు ప్రయాణించుట జరుగును. మందబుద్ధి ఏర్పడే అవకాశములు గలవు. సంపాదన, ఖర్చు సమపాళ్ళలో ఉంటుంది. కళత్ర విచారము. జీవిత భాగస్వామితో తరచూ వివాదములు. గృహంలో ఆశాంతికి మీరు కూడా కారణము

కావచ్చును. అందుచేత మౌనేన కలహం నాస్తి అను ధర్మాన్ని పాటించండి. కొంతవరకు మీ తెలివి తేటలతో శతృవులపై ఆధిపత్యాన్ని పొందుతారు. శతృధనాన్ని పొందడం జరుగవచ్చు. భార్యయొక్క లేదా భర్త యొక్క ఆరోగ్య విషయంలో శ్రద్ధ తీసుకోవాలి. సమయానికి వైద్యుడిని సంప్రదించాలి. నిర్లక్ష్యం పనికిరాదు. నరములకు సంబంధించిన బాధలు ఉండవచ్చును. ఆశాభంగం ఏర్పడవచ్చును. ప్రతి పనియందు తెలియని అసంతృప్తి, ఎంత శ్రమించినా అందవలసిన ఫలము అందకపోవడం, నైరాశ్యానికి గురి చేస్తుంది. నిద్రాభంగం, అకాల భోజనం, ప్రతి పనిని అది పూర్తి అగువరకు రహస్యం పాటించాలి. ఏలినాటి శని చివరి దశ కనుక పనులు ఆలస్యంగా పూర్తిచేస్తారు. నమ్మిన వారే మోసం చేసే ఉద్దేశ్యంతో ఉన్నారనే విషయం తెలిసి బాధపడతారు. తమ ఎదురుగా ఒక మాట చాటుగా మరో మాట మాట్లాడే వారిని చూసి లోకంలో ఈ విధమైన మనుషులు కూడా ఉంటారా అనే ఆవేదన ఏర్పడుతుంది. ఏదో తెలియని అసంతృప్తి, నిర్వేదం కాలం వృధాగా నడుస్తున్నదనే భావన. ప్రాణ స్నేహితులతో కూడా విభేదాలు వచ్చే అవకాశం. కుటుంబంలో ఒక రకమైన అశాంతి. ఈ రాశి ఉద్యోగస్థులకు సంవత్సర ఆరంభంలో కొద్దిపాటి అనుకూలతలు ఏర్పడవచ్చును. ప్రమోషన్లు, ఇంకా అందవలసిన ప్రయోజనాలు పొందడానికి మీ విశేష కృషి అవసరం. ఉద్యోగ స్థాన చలనము సూచనలు కలవు. ప్రతి క్షణము మీ నిజాయితీ, మీ నైపుణ్యం చూపించు కొనవలసిన పరిస్థితి ఏర్పడవచ్చును. మీ ముందు నిలబడే అర్హతలేనివారు కూడా అందలమెక్కుడం ఆశ్చర్యాన్ని, ఆవేదననూ కలుగ చేస్తుంది. మనము కాల భ్రమణంలో ఉన్నాము కనుక తప్పుదు. భగవద్ధ్యానము, సజ్జన సాంగత్యంతో ఈ రకమైన ప్రభావాన్ని కొద్దిగా తగ్గించుకొనవచ్చును. ఉపశమనము పొందవచ్చును. ప్రైవేట్ సంస్థలలో పనిచేసే వారికి తరచూ ఉద్యోగం మారే స్థితి రావచ్చును. ఒక దగ్గర స్థిరంగా మనస్సు నిలువక పోవడం జరుగవచ్చును. కోపము, ఆవేశం అదుపులో ఉంచుకొనుట శ్రేయస్సునిస్తుంది. ఈ రాశి విద్యార్థులకు ఆరంభంలో అనుకూలంగా ఉన్నది. వృధా భ్రమణం ఊహలలో విహరించడం, కాలయాపన వదలి మీ విద్యపై దృష్టి పెట్టండి. చక్కని ఫలితాలు సాధించగలరు. సమయాన్ని పూర్తిగా ఉపయోగించుకోవడం ఉత్తముల లక్షణము. విదేశాలలో విద్యకై వెళ్ళువారు విశేష కృషి చేయండి. అందుకు ఇదే తగిన సమయం. అయితే ప్రయాసతో కార్య సాఫల్యం ఏర్పడుతుంది. పోటీ పరీక్షలలో విజయం సాధిస్తారు. కాని ఏ ప్రదేశంలో సీటు ఒప్పుకోవాలో నిర్ణయం చేయలేకపోతున్నారు. నిత్యం శ్రీ హయగ్రీవ స్తోత్రం పారాయణం చేయండి. మేధాశక్తిని, జ్ఞాపకశక్తిని పెంచుకోండి. ప్రభుత్వ పరంగా కొంత అనుకూలతగలదు. రాజకీయ రంగంలో ఉన్నవారికి తాము ఆశించినంత స్థాయి కాకున్నా దానికి తగిన స్థాయి లభించును. విశేషకృషి చేయండి. శని శాంతి చేయండి. దేవీ ఆరాధన చేయండి. అఖండ విజయం సాధించండి. వ్యాపారస్థులు ఏ నిర్ణయం తీసుకునే ముందైనా ఒకటికి నాలుగుసార్లు ఆలోచించి నిర్ణయం తీసుకోవాలి. నూతన వ్యాపార అవకాశాలు లభిస్తాయి. ఒంటరి పోరాటం మానుకొని శ్రేయోభిలాషుల మాట వింటే మంచిది. జీవిత భాగస్వామి కంట నీరు రాకుండా జాగ్రత్తపడండి. అనవసర, అకారణ, అపోహల వల్ల గృహశాంతిని భంగపరచుకోరాదు. నూతన గృహ నిర్మాణం. తమ కల నెరవేరే అవకాశం గలదు. అయితే కొంత ధనము ఎక్కువగా ఖర్చు అయ్యే అవకాశం గలదు. ప్రస్తుత సమయంలో భవిష్యత్ జీవితానికి ఒక గుణపాఠం కాగలదు. ఎవరు తనవారు పరాయి వారేవరో తెలుస్తుంది. సంతానం యొక్క ప్రవర్తన కొంత చిరాకు కల్గించే అవకాశం కలదు. విభేదాలకు, వివాదాలకు దూరంగా ఉండండి. దాంపత్య విభేదాలు, వ్యాపారాలలో లాభాలు ఆశించినంత రాకున్నా ఉన్న ధనాన్ని కాపాడుకుంటే సంపాదించినట్లేనని భావించండి. ప్రయాసచే పనులు పూర్తిచేసే అవకాశం తమ ప్రమేయం లేకున్నా ఎవరో చేసిన పొరపాటుకు తాము భాద్యత వహించవలసిన స్థితి ఏర్పడుతుంది. ప్రస్తుతమున్న ప్రదేశాన్ని వదలి కొత్త ప్రదేశాలలో నివాసం కొరకు ప్రయత్నాలు చేస్తారు. ఏది అవసరమో అది మానివేసి అనవసర విషయాలపై శ్రద్ధ చూపిస్తారు. సంతాన ప్రాప్తి కలదు. మౌనంతో అనేక సమస్యల నుండి బయటపడవచ్చును. కొద్దిపాటి జాగ్రత్తలు తీసుకొని నిత్యం శని ధ్యానం, గురు, కుజ, రాహు ధ్యాన, జపాదులు మేలు చేయును. గత సంవత్సరం కన్నా కొద్దిగా మార్పు ఉన్ననూ కొద్ది పాటి నియమాలతో జీవితాన్ని సుఖమయంగా మార్చుకొనవచ్చును. వస్త్రదానం, గోసేవ, వృక్షములకు ప్రతిరోజు నీరు పోయండి. మేలు జరుగుతుంది.



వృశ్చికరాశి - విశాఖ 4 (తో)

అనూరాధ 1,2,3,4(నా,నీ,నూ,నే), జ్యేష్ఠ 1,2,3,4 (నో,యా,యి,యు)

ఆదాయము 14 వ్యయం 2 రాజపూజ్యం 4 అవమానం 7

ఈ రాశివారికి గురువు వత్సరాది 18.6.14 జ్యేష్ఠ బ.షష్ఠి బుధవారం వరకు 8వ స్థానంలో తదుపరి వత్సరాంతం 9వ స్థానంలో ఉండును. శని వత్సరాది 1.11.14 అనగా కార్తీక శు.నవమి శనివారం వరకు 12వ స్థానంలో తదుపరి వత్సరాంతం 1వ స్థానంలో ఉండును. రాహువు వత్సరాది 11.7.14 అనగా ఆషాఢ శు.చతుర్దశి శుక్రవారం వరకు 12వ స్థానంలో తదుపరి వత్సరాంతం 11వ స్థానంలో ఉండును. కేతువు వత్సరాది 11.7.14 వరకు 6వ స్థానంలో తదుపరి వత్సరాంతం 5వ స్థానంలో ఉండును.

ఈ విధమైన గ్రహస్థితిని పరిశీలించి చూడగా ఈ రాశివారికి ఏలినాటి శని ప్రభావం వలన సమస్యలు అన్ని విధాలుగా బాధించే అవకాశం కలదు. అయిననూ జూన్ నుండి భృహస్పతి ఉచ్చస్థానగతుడై 9వ స్థానంలో ఉండుటచేత శని ప్రభావం కొంతవరకు తగ్గును. అయిననూ ప్రతి పనీ ప్రయాసచే పూర్తి చేయుదురు. విపరీతమైన మతిమరుపు వలన అనేక సమస్యలు ఎదురగును. ప్రతి వ్యక్తి మిమ్ములను ఏ విధంగా ఉపయోగించు కోవాలో ఆలోచిస్తూ ఉంటారు. ఒకానొక సమయంలో మనుష్యులపై నమ్మకం సన్నగిల్లుతుంది. అతి చిన్న పని ఐననూ ఒక పెద్ద సమస్యగా మారడం మరియు ఆ పని పూర్తి చేసే వరకు నమ్మకం లేకపోవడం జరుగవచ్చును. అందవలసిన ధనము అందకపోవుట, ఇవ్వవలసిన దగ్గర తీవ్రమైన వత్తిడి, ఈ రకమైన అవస్థలు, ఏదో తెలియని అభద్రత ఏర్పడే సూచనలు. సంశయాత్మక స్వభావము పెరుగుట, మీపై మీకే ఒకరకమైన అపనమ్మకం. ఆత్మ విశ్వాసం సన్నగిల్లుట మొ॥న పరిస్థితులు ఎదురుకావచ్చును.

నీచజన సహవాసం వలన ప్రతిష్ఠాభంగం జరుగుట, స్త్రీ పురుషులకు స్నేహం విషయంలో కొంత నియంత్రణ, బాధ్యతలు తెలుసుకొనుట ముఖ్యమైన విషయం. గతం పునరావృతమౌతుందనే భయం వెంటాడవచ్చును. కాని జూన్ నుండి భృహస్పతి బలము తోడగుట చేత క్లిష్ట సమస్యలు చివరి నిమిషంలో ఒక శ్రేయోభిలాషి సహకారం చేత తప్పించు కొందురు. వివాహప్రాప్తి గలదు. స్వేచ్ఛావివాహ విషయమై కొంత వివాదము. అనిశ్చిత స్థితి మొదలగు చికాకులు ఏర్పడే అవకాశం గలదు. దాచిన సొమ్ము అంతా ఒక చెడు సలహా పాటించుటచే బుడిదలో పోసిన పన్నీరుగా మారే అవకాశం గలదు. స్వబుద్ధి ఉపయోగించండి. ధర్మాధర్మ న్యాయాన్యాయ విచక్షణ చేయండి. చెప్పుడు మాటలు తమ ఆత్మీయులను దూరం చేయవచ్చు. నూతన గృహనిర్మాణ ఆలోచన కలిసివచ్చును. కాని కొద్దిగా అధిక వ్యయం చేత పూర్తి చేస్తారు. సంఘంలో గొప్పవారి పరిచయాలు ఏర్పడతాయి. తమ వృత్తిపరమైన పేరు ప్రతిష్ఠ ఏర్పడతాయి. లోకం దృష్టిలో విపరీతంగా పనులలో ఉన్నవారిగా ఉంటారు. కాని దానికి తగిన ప్రతిఫలం మాత్రం లేదని ఆవేదన చెందుతారు. ఎంత కృషి చేసినా రావలసిన ధనము, ఆదాయం రానందున మనోవేదన తీవ్రమౌతుంది. అతి మంచితనం, మోహమాటము మొదలగు లక్షణాలచే పై పరిస్థితులు ఏర్పడుతాయి. కాలం వృధాగా గడిచినదనీ వీలైనంత శీఘ్రముగా ధనం సంపాదించుకోవాలని, ఆదాయ వనరులు పెంచుకోవాలని విపరీత ప్రయత్నాలు చేస్తారు. పెరు సంపాదిస్తారు. కాని ధనం రావడం సందేహమే, సంతానం భవిష్యత్తు గురించి తీవ్రంగా ఆలోచిస్తారు. వారి భవిష్యత్తుకు కావలసిన పటిష్ట ప్రణాళికలు సిద్ధం చేసుకుంటారు. దాంపత్య సమస్యలు తీవ్రమయ్యే అవకాశము గలదు. చిన్న విషయము కూడా చిలికి, చిలికి గాలివాన లాగా మారే అవకాశం గలదు. అన్య స్నేహాల వలన తమ పరపతికి మచ్చ ఏర్పడే అవకాశం గలదు. అభిమానించే వ్యక్తులు ఆదరించడం లేదనే బాధ తీవ్రమవుతుంది. ఒకానొక సమయంలో మనసులోని విషయాలు చెప్పలేక, దాచుకోలేక సతమతమవుతారు. అందని ద్రాక్షకై తపించుట అవివేకమని తెలుసుకోవాలి. గతంలో పెట్టుబడిగా పెట్టిన ధనానికి మిశ్రమ ఫలితము దక్కుతుంది. నష్టమైనా, లాభమైనా ఒక సమస్య పరిష్కారమైనందున సంతోషిస్తారు. తండ్రి ఆరోగ్యం జాగ్రత్తగా చూసుకోవాలి. ఔషధ

కొడుమగుళ్ళ వారి శ్రీ జయనామ సంవత్సర పంచాంగము 2014-15

సేవనం, ధన వ్యయం జరిగే అవకాశాలు గలవు. విలువైన వస్తువులు భద్రముగా కాపాడుకోవాలి. చోరభయం కలదు. జాగ్రత్త అగ్ని సంబంధమైన ప్రమాదములు. ప్రభుత్వ పరమైన భయము చేయని తప్పుకు ఫలితము అనుభవించుట, దేహ కాంతి తగ్గుటయు, అతికోపము, తమ మాటలచే ఇతరుల మనస్సు గాయపరచుట, శుభ కార్యాచరణకై ధనవ్యయం, మొదలగు సమస్యలు ఎదురయ్యే సూచనలు గలవు. అయితే జూన్ నుండి కొంతవరకు ఉపశమనం లభించవచ్చును. జూన్ తరువాత కులాచార వర్తనం. గృహలాభం, మృష్టాన్న భోజనము, స్త్రీ స్నేహములు, తద్వారా స్వజన దూషణము, తరచూ అనారోగ్యము, దానికన్నా ఏదో జరుగబోవుచున్నదనే భయం, అకాల భోజనము, అజీర్తి ఏర్పడుట, ధనము చేతికందడంలో అనేక అవరోధములు, మతిమరుపు, హృదయపరమైన అనారోగ్యము, బంధువులతో విరోధములు, స్వజన ద్వేషము, స్త్రీ జన విరోధములు ఏర్పడవచ్చును. తమ సంతానము ఆరోగ్య విషయంలో శ్రద్ధ తీసుకోవాలి. పాతశత్రువులు విజృంభించుట సమసిపోయిన సమస్యలు పునరావృతమగుట జరగవచ్చును. ఏలినాటి శని ద్వితీయ భ్రమణం జరుగుచున్నవారికి ధనము సంపాదిస్తారు. భూములు, వాహనాలు, గృహములు కొనుగోలు చేస్తారు. పరపతి పెరుగుతుంది. అయితే దీనితో సమానంగా నరఘోష, పరోక్ష శత్రుత్వములు, నిందారోపణలు భరించవలసిన స్థితి రావచ్చును. రాజకీయ రంగంలో ఉన్నవారికి ఉన్నతస్థాయి లభించవచ్చును. నామినేటేడ్ పోస్టు లభించవచ్చును. విదేశీయోగం తద్వారా ధనలాభం లభిస్తుంది. అందిన విదేశీయోగ అవకాశాన్ని కొందరు చేజార్చుకునే అవకాశం కూడా లేకపోలేదు. విదేశములలో ఉన్న తమ మిత్రులు లేదా ఆత్మీయుల ద్వారా విలువైన బహుమతులు పొందుతారు. కొంతవరకు శత్రువులపై తెలివిగా మీ పాత్ర ఏర్పడకుండా ఎవరు తీసిన గోతులో వారే పడే విధంగా సన్నివేశాన్ని రచించి సఫలం అవుతారు. ఏదీ చేతి కంటకుండా ప్రవర్తిస్తారు. సంతానం వలన సౌఖ్యాన్ని పొందుతారు. విద్యార్థులకు అనుకూలంగా ఉన్నది. ఏకాగ్రతచే శ్రమించండి. కాస్త ఆలస్యమయినా లక్ష్యానికి చేరువవుతారు. పోటీ పరీక్షలలో విజయం సాధిస్తారు. ఊహలు విపరీత ఆలోచనలు మానివేసి వాస్తవంలో జీవించే ప్రయత్నం చేయండి. ఏకాగ్రత, మేధాశక్తికి శ్రీ హయగ్రీవ స్తోత్ర పారాయణం చేయండి. అతి శీఘ్రముగా ఫలితాన్ని పొందుతారు. విపరీతంగా ధనాన్ని ఖర్చుచేసే అవకాశం కలదు. మీ పరపతిని, ప్రతి పనిని దెబ్బతీయాలనే వారు వెన్నంటే ఉన్నారని గ్రహించండి. ఆకస్మిక ధనప్రాప్తి గలదు. గుప్త నిధులు మొదలగు వాటికై ఆలోచించి సమయం వృధా చేసుకోకూడదు. తాత్కాలికంగా అవమానాన్ని భరించి భవిష్యత్తులో మీరేమిటో నిరూపించాలని నిర్ణయించుకుంటారు. పులి ఆకలిలోనైనా ఉంటుంది కాని గడ్డి తినదని నిరూపిస్తారు. మీ ముందు కూడా నిలబడలేనివారు మిడిమిడి జ్ఞానంతో మీకే సలహాలు ఇవ్వాలని ప్రయత్నిస్తారు. వివాహ ప్రాప్తి, సంతాన ప్రాప్తి గలదు. నూతన వ్యాపారాలకై ప్రయత్నాలు చేస్తారు. భాగస్వామ్య వ్యాపారాలు స్వయంగా చేయాలని నిర్ణయించుకుంటారు. లేదా నూతన భాగస్వాములను ఎన్నుకుంటారు. కళాకారులకు సామాన్యంగా ఉంది. అయితే కళలో రాణింపు ఉంటుంది. కాని దానికి తగిన ఆర్థిక ప్రతిఫలం ఉండకపోవచ్చును. ఉద్యోగస్తులు అతిగా శ్రమించాల్సిన పరిస్థితి ఏర్పడుతుంది. ప్రమోషన్లు, ఇంక్రిమెంట్లు లభించినా భాద్యతలు, తీవ్ర వత్తిడి వల్ల ఇబ్బంది పడతారు. సాటివారు గుర్తించడం లేదనే నిరాశ ఏర్పడుతుంది. ధార్మిక కార్యక్రమాలు చేస్తారు. వివాదాలకు దూరంగా ఉండి, మీరు బాకీ ఉన్నవారికి వారి సొమ్ములను తీర్చివేసి ప్రశాంత జీవనాన్ని గడపాలని నిర్ణయించుకుంటారు. అతి శీఘ్రముగా ధనం సంపాదించాలనే ఆరాటం పెరుగుతుంది. వ్యసనాలు అదుపులో ఉంచుకోవాలి. లేనట్లయితే ఫలితం అనుభవించక తప్పదు. కుటుంబంలో అపోహలు ఏర్పడతాయి. నూతన వ్యాపార అవకాశాలు లభిస్తాయి. ఒకేసారి ఒకటి కన్నా ఎక్కువ వ్యాపార అవకాశాలు వస్తాయి. ప్రాణ మిత్రులతో అభిప్రాయ భేదాలు రాకుండా జాగ్రత్తపడండి. అయినా కొంత జరుగవలసిన స్వప్నం జరిగే అవకాశం గలదు. స్త్రీలకు సహజంగా ఏర్పడే కొన్ని ఆరోగ్య సమస్యలు కలవరపరుస్తాయి. గొప్పవారి పరిచయాలు ఏర్పడుతాయి. క్రొత్తగా విద్యాయోగ్యతా పత్రాలు పొందుతారు. సంతానం వృద్ధిలోకి రావడం సంతోషపరిచే పరిణామం. శరీరానికి అనగా ముఖకాంతి తగ్గడం, నల్లమచ్చలు ఏర్పడును. తక్కువ శ్రమతో ఎక్కువ కొదుమగుళ్ళ వారి శ్రీ జయనామ సంవత్సర పంచాంగము 2014-15

లాభాన్ని పొందాలనే ఆలోచనకు స్వస్తి పలకండి. నూతన స్నేహాలు విస్తరయానికి గురిచేస్తాయి. అభత్రతా భావం వదలండి. ధార్మిక, సేవా కార్యక్రమాలు చేస్తారు. తమ పితరుల పేరుపై కొంత ధనాన్ని వెచ్చిస్తారు. ప్రేమ వ్యవహారాలకు దూరంగా ఉండండి. మొత్తం మీద ఈ రాశి వారలకు గురు గ్రహ అనుగ్రహం ఉన్నా శని తీవ్రత వల్ల కొంత అనుకూలత గలదు. సజ్జన సాంగత్యం, వికలాంగులకు ఏదేని సహాయం చతుష్పాద జంతువులకు ఆహారం, ప్రత్యేక శని సోత్ర పారాయణం, గోపూజ వల్ల మేలు జరుగును.

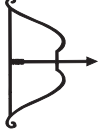

ధనస్సురాశి - మూల 1,2,3,4 (యే,యో,బా,బీ)

పూ.షా. 1,2,3,4(బూ,ధా,భా,ధా),ఉ.షా.1(బే)

ఆదాయము 2 వ్యయం 11 రాజపూజ్యం 7 అవమానం 7

ఈ రాశివారికి గురువు వత్సరాది 18.6.14 అనగా జ్యేష్ఠ బ.షష్ఠి బుధవారం వరకు 7వ స్థానంలో, తదుపరి వత్సరాంతం 8వ స్థానంలో ఉండును. శని వత్సరాది 1.11.14 అనగా కార్తిక శు.నవమి శనివారం వరకు 11వ స్థానంలో తదుపరి వత్సరాంతం 12వ స్థానంలో ఉండును.

రాహువు వత్సరాది 11.7.14 అనగా ఆషాఢ శు.చతుర్దశి శుక్రవారం వరకు 11వ స్థానంలో తదుపరి వత్సరాంతం 10వ స్థానంలో ఉండును. కేతువు 11.7.14 వరకు 5 స్థానంలో తదుపరి వత్సరాంతం 4వ స్థానంలో ఉండును.

ఈ విధమైన గ్రహస్థితి పరిశీలించి చూడగా, ఈ సంవత్సరం 18 మే వరకు అనుకూలంగా ఉంటుంది. అదే విధంగా నవంబరు నుండి ఏలినాటి శని ఆరంభం వలన సంవత్సరాంతంలో ఒక విధమైన అభద్రత ఆరోగ్య సమస్యలు ఏర్పడే అవకాశం గలదు. లేని దానిని ఊహించుకొని భయపడే అవకాశం గలదు. 3 నెలల లోపున మీ భవిష్యత్తుకు కావలసిన మీ అభివృద్ధికి చేయవలసిన ముఖ్య కార్యక్రమములు ఆరంభం చేయండి. వాటికి బీజం వేయండి. అయిననూ ఈ సంవత్సరం అంతగా కంగారు పడవలసిన అవసరం లేదు. ముఖ్యముగా ఏలినాటి శని ద్వితీయ భ్రమణం వారికి అభివృద్ధి, ఆర్థికంగా పురోభివృద్ధి స్థిర చరాస్థులు కొనుగోలు చేయుట మొదలగు అభివృద్ధి పనులు జరుగవచ్చును. పరోక్షంగా కొందరు ఒక రకమైన ఈర్ష్యద్వేషములు తమ పరపతిని భంగపరచాలనే ప్రయత్నం చేస్తారు. కాని మీ చాకచక్యము సమాజంలో మీకున్న పలుకుబడితో వాటిని విఫలం చేస్తారు. తద్వారా మీ పేరు ప్రతిష్ఠ ఇనుమడించే అవకాశం గలదు.

మీ జీవితానికి ఒక స్థిరమైన దిశ, దశ ఏర్పడే అవకాశం గలదు. భవిష్యత్తుకై శాశ్వత స్థిర నివాసంగాని, శాశ్వత పథకాలుగాని రూపొందించుకుంటారు. ఉద్యోగంలో మీరు కోరుకున్న స్థాయి, గౌరవం లభిస్తాయి. సంతానం యొక్క విద్యా విషయమై స్థిరమైన కొన్ని కఠిన నిర్ణయాలు తీసుకుంటారు. సంతానం యొక్క అభివృద్ధి మీకు ఆనందాన్ని గౌరవాన్ని తెచ్చే విధంగా ఉంటుంది. ద్వితీయ సంతానం ఆరోగ్య విషయంలోగాని, విద్యా విషయంలోగాని స్వల్పమైన చికాకు ఏర్పడవచ్చును. ఆరోగ్య విషయంలో శ్రద్ధ తీసుకోవాలి. ప్రస్తుతం మీరు నిర్వహిస్తున్న విధి నిర్వహణతో బాటు అదనపు బాధ్యత కూడా నిర్వర్తించ వలసి వస్తుంది. ధనము మాత్రం అంచనాలకు మించి ఖర్చుఅయ్యే అవకాశములు గలవు. స్థిరాస్థులు కొనుగోలు చేయునపుడు సంబంధించిన కాగితాలు పునః పరిశీలించవలసినది నూతన వ్యాపారములలో ప్రవేశించుట, అనూహ్యంగా ధనము చేతికందుతుంది. గతంలో ఋణంగా ఇచ్చిన ధనం మిశ్రమ ఫలంగా చేతికందుతుంది. శత్రువులు మిత్రులుగా మారే అవకాశం గలదు. మీ స్నేహాన్ని మీ ఆశ్రమాన్ని కోరే అవసరం మీ ప్రత్యర్థులకు వస్తుంది. పుణ్యక్షేత్ర సందర్శనం చేస్తారు. జనాకర్షణ, ఆత్మాభిమానం పెరుగుతుంది. నూతన వాహన లాభం, ఎంతటి కార్యాన్నయినా సమర్థవంతంగా నిర్వహించగలరనే పేరు వస్తుంది. వ్యాపారస్థులకు మే వరకు అనుకూలంగా ఉన్నది. తరువాత మనస్సు, శరీరం సహకరించక పోవడం, సహనం తగ్గుట తదితర సమస్యలు ఉత్పన్నం కావచ్చును. అనవసర వృధా ఖర్చులు పెరిగే అవకాశం గలదు.

భూములు కొనుగోలు చేయుటయందు ఫలితాన్ని సాధిస్తారు. గత అనుభవాలు భవిష్యత్తుకు పాఠంలా ఉపయోగించుకుంటారు. ప్రయోగాత్మక వ్యాపారాలు గాని ఇతర విషయాలు గాని అన్నిటికీ స్వస్తి పలికి శాశ్వతమైన ప్రశాంతమైన వాతావరణాన్ని ఏర్పరచుకోవడంలో శ్రద్ధ చూపిస్తారు. పరుగెత్తి పాలు త్రాగడం కన్నా నిలబడి నీరు త్రాగడం మేలని నిర్ణయించుకుంటారు. ఈ రాశి ఉద్యోగస్థులకు అనుకూలంగా ఉంది. మీకు అందవలసిన ప్రయోజనాల కొరకు లేదా స్థాన చలనం కొరకు విశేషకృషి చేయండి. సంవత్సరాంతంలో చిన్న చిన్న సమస్యలు ఉత్పన్నము కావచ్చునను. వత్సరారంభంలో ఈ రాశి నిరుద్యోగులకు ఉద్యోగం లభించే అవకాశం గలదు. ఉద్యోగ క్రమబద్ధీకరణ కూడా జరుగును. విద్యార్థులు వత్సరారంభంలో చక్కని ఫలితాలు పొందుతారు. మేధస్సు, గ్రహణ శక్తి వృద్ధి నొందుతాయి. పోటీ పరీక్షలలో విజయం సాధిస్తారు. అయితే భవిష్యత్తు కొరకు చేయవలసిన ఉపాయాలు ఇప్పుడే ఆరంభించుట మంచిది. విదేశాలకు వెళ్ళాలనుకునే వారికి మేల్కొప్పు అనేక అవకాశాలు గలవు. కుటుంబంలో మీ స్థాయి మీ విలువ పెరుగుతుంది. తోటి వారు మీ అవసరాన్ని గుర్తిస్తారు. ఖనిజ వ్యాపారాలు చేసేవారికి అనుకూల సమయం ప్రభుత్వ పరంగా పొందవలసిన అనుమతులు పొందటానికి ఇప్పుడే బీజం వేసి ఉంచండి. దరఖాస్తు పెట్టుకోవడం, పైరవీలు చేసుకోవడం మంచిది. జీవిత భాగస్వామి యొక్క పరిపూర్ణ సహకారం లభిస్తుంది. జీవిత భాగస్వామి మాటవినిన మేలు జరుగును. కుటుంబంలో అన్యోన్య సహకారం లభించును. కాని జూన్ నెల తరువాత చిన్న చిన్న దాంపత్య సమస్యలు ఎదురు కావచ్చును. సంతాన ప్రాప్తి గలదు. నవంబరులోపు చేయవలసిన పనులు ఆరంభించండి. ప్రతిష్టాత్మకమైన వారితో పరిచయం ఏర్పడగలదు. స్వర్ణ, వస్త్రాభరణాలు కొనుగోలు చేస్తారు. ఋణబాధ తీర్చడానికి విశేషకృషి చేస్తారు. సఫలమవుతారు. రాజకీయంగా అనుకూలంగా ఉన్నది. మే లోపు ఎన్నికలలో విజయం సాధించే అవకాశం గలదు. ప్రత్యర్థిపై పట్టుసాధించడానికి మీరు వేసే ప్రతి అడుగు మీకు అనుకూలమవుతుంది. సమాజానికి కీడు చేసే పనులు చేయడానికి మిమ్ములను ప్రోత్సహిస్తారు జాగ్రత్త. ఏదైనా సాధించాలని పట్టుదలతో ఉంటారు, సాధిస్తారు. స్థిరాస్తులకు విలువ పెరుగుతుంది. సమాజంలో నిజమైన సేవా కార్యక్రమాలు చేయడానికి పూనుకుంటారు. స్త్రీ విభేదాలు అకారణ కలహాలు ఏర్పడకుండా జాగ్రత్త పడండి. ధార్మిక, ఆధ్యాత్మిక కార్యక్రమములో మీ వంతు సేవ చేస్తారు. సంతానం యొక్క అభివృద్ధి మీకు ఆనందాన్ని ఒకింత గర్వాన్ని ఇస్తుంది. స్వతంత్ర వివాహాలు పెద్దల అంగీకారంతో జరుగుతాయి. ఉద్యోగంలో గతంలో ఉన్న అనేక సమస్యలనుండి బయటపడతారు. మే నెల తరువాత ఆరోగ్యం కొద్దిగా చికాకు పరచే అవకాశం గలదు. పొత్తి కడుపు లేదా ఉదర సంబంధిత సమస్యలు బాధించవచ్చును. ఔషధ సేవనం తప్పక పోవచ్చును. కోర్టు వ్యవహారాలు పరిష్కారమౌతాయి. చోరభయం కలదు. జాగ్రత్త ప్రభుత్వానికి చెల్లించాల్సిన పన్నుల విషయంలో నిర్లక్ష్యం పనికిరాదు. విదేశాలకు వెళ్ళవలసి రావచ్చును. కీళ్ళ నొప్పులు, నరాల బలహీనత హృదయ సంబంధిత బాధలు, వాటికి గతిన ఔషధ సేవనం తప్పకపోవచ్చును. ఉన్నత చదువులు చదవాలనే ఆశ ఫలిస్తుంది. ఎంత నియంత్రణగా ఉండాలని ప్రయత్నించినా ఒక రకమైన నిందారోపణలు ఎదురుకొంటారు. విదేశాలలో స్థిరనివాస యోగ్యత ఏర్పడుతుంది. వివాహప్రాప్తి, మీ వాక్చాతుర్యంచే కొందరి జీవితంలో చాలా మార్పులు తీసుకువస్తారు. ధార్మిక, ఆధ్యాత్మిక రంగంలో ఉన్నవారికి జనాకర్షణ ప్రత్యేక గుర్తింపు లభిస్తుంది. ఒకరి జీవితానికి పూర్తిగా సహకారం అందించాలని ప్రయత్నిస్తారు. సఫలమౌతారు. ప్రభుత్వ గౌరవం, రాజలాంఛనములు అనుభవిస్తారు. గురువు 8వ రాశికి వచ్చిన తరువాత (జూన్ 18) చోర భయం కలదు. తన సొమ్ము అయిననూ దాచుకొని అనుభవించవలయును. అగ్ని సంబంధమైన ప్రమాదములు రాకుండా జాగ్రత్త పడాలి. విద్యుత్తుకు దూరంగా ఉండడం చేయాలి. రాజభయం, దేహకాంతి తగ్గుట, గతంలో మీ మాటకు ప్రస్తుత మాటకు వ్యత్యాసం ఉంటుట, తరచూ విమర్శలకు లోనగుట, మొండి ధైర్యం ఏర్పడుట, కోపం, ఆరోగ్య విషయంలో మాత్రం శ్రద్ధ అవసరం. శని వలన వత్సరారంభంలో పుత్ర సుఖం, మానసిక నిర్మలత్వము, అభీప్సితార్థ సిద్ధి, ద్రవ్యప్రాప్తి, స్త్రీ సౌఖ్యము మొదలగు ఫలితము ఉన్ననూ, వత్సరాంతంలో ఏలినాటి శని ఆరంభం చేత ఒకింత భయం, వృధా ధనవ్యయం, కొడుమగుళ్ళ వారి శ్రీ జయనామ సంవత్సర పంచాంగము 2014-15

కొన్ని విషయాలలో నిర్ణయం తీసుకొనలేకపోవుట, మర్యాదహాని, అజీర్తి, గృహశాంతి లోపించుట ఫలితము కనపడచున్నది. పుత్రులు సరిగా ఆదరించకపోవడం, సమాజంలో సంపాదించిన గౌరవాన్ని ఇంటివారు గుర్తించలేకపోవడం, చిత్త చాంచల్యం, వాగ రోగమును, స్త్రీ మూలక భయం, ప్రయాణమందు విఘ్నములు, శారీరక శ్రమ, వ్యవహార చిక్కులు, శత్రు, ఋణ, రోగములు. తీర్థయాత్ర ఫలము దక్కును. తల్లి ఆరోగ్యము జాగ్రత్తగా కాపాడుకోవాలి. రాజనీతి, ఎత్తుకు పై ఎత్తులు వేయడంలో సఫలమవుతారు. ఆశలు వదలుకున్న కొన్నపనులు అనూహ్యంగా సఫలమౌతాయి.

మొత్తం మీద ఈ రాశివారు ఇంకా ఉత్తమ ఫలితాలకు శ్రీరామరక్ష స్తోత్రం, మహాలక్ష్మి స్తోత్రం, రుద్రాభిషేకం, హనుమత్సేవ తమ తమ కులాచార వంశాచారముగా చేసుకొనవలయును.



మకర రాశి - ఉ.షా 2,3,4 (భో,జా,జి)

శ్రవణం 1,2,3,4 (జూ,జె,జో,ఖ),ధనిష్ఠ 1,2 (గా,గీ)

ఆదాయము 5 వ్యయం 5 రాజపూజ్యం 3 అవమానం 3

ఈ రాశివారికి గురువు వత్సరాది 18.6.14 అనగా జ్యేష్ఠ బ.షష్ఠి బుధవారం వరకు గురువు 6వ స్థానంలో తదుపరి వత్సరాంతం 7వ స్థానంలో ఉండును. శని వత్సరాది 1.11.14 కార్తీక శు.నవమి శనివారము వరకు 10వ స్థానంలో తదుపరి వత్సరాంతం 11వ స్థానంలో ఉండును. రాహువు వత్సరాది 11.7.14 అనగా ఆషాఢ శు.చతుర్దశి శుక్రవారం వరకు 10వ స్థానంలో తదుపరి వత్సరాంతం 9వ స్థానంలో ఉండును. కేతువు 11.7.14 వరకు 4వ స్థానంలో తదుపరి వత్సరాంతం 3వ స్థానంలో ఉండును. ఈ విధమైన గ్రహస్థితిని పరిశీలించి చూడగా గత సంవత్సరం కన్నా ఈ సంవత్సరం అనుకూలంగా ఉంటుంది.

ఈ విధమైన గ్రహస్థితిని పరిశీలించి చూడగా గత సంవత్సరం కన్నా ఈ సంవత్సరం అనుకూలంగా ఉంటుంది. వత్సరారంభంలో శని, గురువు అనుకూలత అంత లేకున్నా జూన్ 19 నుండి అనుకూలంగా ఉంటుంది. సం||ర ఆరంభం నుండి 3 నెలలు మాత్రం ఒకింత ఓపిక, సహనం ఉండవలెను. ప్రతి చిన్న విషయానికి తొందరగా స్పందించడం తద్వారా జరుగవలసిన మేలు పనులు చెడిపోవడం లేదా వాయిదా పడడం జరుగవచ్చును. తొందరపాటు పనికిరాదు. ఈ 3 నెలలు ప్రధానమైన పనులను కొద్దిగా ఏదో ఒక విధంగా వాటిని ఆధీనంలో ఉంచుతూ మే తరువాత వేగము పెంచిన విజయం చేకూరగలదు. సంశయాత్మకమైన స్వభావాన్ని అధిగమించినా అన్ని విధాలా శ్రేయస్కరం. ప్రస్తుతం శత్రువులుగా ఉంటున్న మీ శ్రేయోభిలాషులు తిరిగి మీ చెంతకు చేరే అవకాశము గలదు. ఋణములు చేయునపుడు ముందు జాగ్రత్తలు పాటించండి. స్త్రీమూలకముగా అనవసర చికాకులు, అనుమానాలు, అపోహలు రాకుండా జాగ్రత్త పడాలి. తన సొమ్ము అయినా దాచుకోవాలి. ప్రయాసచేత పనులు పూర్తి చేస్తారు. పెట్టుబడులు విషయమై, నూతన వ్యాపారాలలో ప్రవేశం గురించి కొద్దిగా వాయిదా వేసిన మేలు జరుగును. వాహనములు నడుపునపుడు శ్రద్ధ అవసరం. నిర్లక్ష్యం పనికిరాదు. సంతాన కలహములు, బంధవులతో సంబంధాలు కాస్త వికటించుట బోరులవలన భయం, అగ్ని భయం, రాజభయం మొదలగు ఫలములు మరియు శని వలన ఆరంభంలో పాపకార్యాచరణ. ఉద్యోగంలో అధికశ్రమయు 3 నెలల వరకు (జూన్ 19) వరకు మాత్రమే అని గ్రహించండి. జూన్ 19 నుండి గురువు అనుకూలంగా ఉండుటయు, నవంబర్ 2 నుంచి శని పనులు, వ్యాపారాలు ఆషాఢ మాసం నుండి ప్రతిక్షణమును పూర్తిగా ఉపయోగించుకునే విధంగా చేయండి. గతంలో ఏర్పడిన అనేక సమస్యల నుండి సునాయాసముగా బయటపడతారు. రావాలసిన మొండి బకాయిలు చేతికందే అవకాశము గలదు. శత్రువులు సైతం తమతో మైత్రి చేయడానికి ఆసక్తి చూపుతారు. తాము చేసిన పొరపాటును తెలుసుకొని పశ్చాత్తాప పడతారు. శ్రమకు తగిన ఆదాయం చేతికందుతుంది. బి.పి.,పుగర్ వ్యాధుల పట్ల నిర్లక్ష్యం పనికిరాదు. సరియైన ఔషధసేవనం, అవసరం. మీపై

మీకు ఆత్మ విశ్వాసం పెరుగుతుంది. స్థిరచరాస్థులు వృద్ధి చేసుకుంటారు. వివాదంలో ఆస్తులు పరిష్కారమవుతాయి. గతంలో కొన్న ఆస్తులకు విలువపెరిగే అవకాశం గలదు. క్రమప్రంగా ఆరోగ్య సమస్యలు శాంతించును. దీర్ఘకాలికంగా బాధ పడుచున్న వ్యాధులకు నిర్ధారణ జరిగి సరియైన వైద్యసేవలు లభించును. చిన్న చిన్న సమస్యలు వేధించిననూ మీ చాకచక్యముచే వాటిని పరిష్కరించుకుంటారు. అనేకమైన కొత్త పనులకు శ్రీకారం చుడతారు. పరోక్షంగా శత్రువులు తమపని తాము చేస్తారు. నిందారోపణలు పరపతిని భంగపరిచే ప్రయత్నాలు చేస్తారు. కాని వాటిని త్రిప్పికోడతారు. ధార్మిక, సాంస్కృతిక సేవా కార్యక్రమాలలో పాలు పంచుకుంటారు. ప్రభుత్వపరంగా మీకు అందవలసిన ప్రయోజనం అందుతుంది. రాజకీయ ఉన్నతి గలదు. చివరి నిమిషం వరకు ఉత్కంఠ ఉండును. పనిపూర్తి అయ్యే వరకు సందేహముగా ఉండును. గతంలో మీపై ఏర్పడిన అపోహలు, దూరమైన మీ వ్యక్తిత్వాన్ని గుర్తిస్తారు. కళాకారులకు అనుకూలంగా ఉన్నది. సహనంతో ప్రవర్తించండి. వత్సరాంతంలో మేలు జరుగుతుంది. ఉద్యోగస్తులకు ద్వితీయార్థము అనుకూలంగా ఉన్నది. గృహంలో జీవిత భాగస్వామి యొక్క స్థాయి, పరపతి పెరుగుతుంది. ప్రమోషన్లు రావచ్చును. కోరుకున్న స్థలానికి స్థానచలన సూచనలు కలవు. నిరుద్యోగులకు ఉద్యోగప్రాప్తి, మధ్యవర్తిత్వము సంధానకర్తగా మంచి పేరు లభిస్తుంది. తమ విద్యాయోగ్యతా పత్రాలు కొంత వివాదాస్పద మయ్యే అవకాశం గలదు. వ్యాపారస్తులకు అనుకూలంగా ఉన్నది. పెట్టిన పెట్టుబడులకు లాభాలు వస్తాయి. నూతన వ్యాపార అవకాశం లభిస్తాయి. జీవిత భాగస్వామి పేరుతో ఒక వ్యాపారం ఆరంభం కావచ్చును. ఇనుము, సిమెంటు మొదలగు వ్యాపారములు చేయువారికి అనుకూల సమయం, ఇక విద్యార్థులకు కూడా అనుకూలమైన సమయం, సంవత్సర ద్వితీయార్థంలో జరుగు పోటీ పరీక్షలలోగాని ఇతరములైన ఏ పరీక్షలలో నైనా చక్కని ఫలితాలు సాధిస్తారు. లక్ష్యానికి చేరువలో ఉంటారు. మేధాశక్తి గ్రహణశక్తి పెరుగుతుంది. గతంలో ఉన్నటువంటి చికాకు కల్గించే ఆలోచనలు ఒక క్రమమార్గానికి వస్తాయి. చక్కని స్థిరమైన ప్రణాళికలు సిద్ధం చేసుకుంటారు. అయితే జూన్ కు ముందు జరిగే పోటీ పరీక్షలు ఇతర పరీక్షలకు ఎక్కువగా కృషిచేయాలి, అలసత్వం, కాలయాపన పనికిరాదు, నిత్యం శ్రీ హయగ్రీవస్వామి స్తోత్రం పారాయణం చేయండి. గృహవాతావరం ప్రశాంతంగా ఉంటుంది. మీ వ్యక్తిత్వానికి గౌరవం పెరుగుతుంది. ప్రేమచే అందరి మనస్సు ఆకర్షిస్తారు. వివాహ ప్రాప్తి గలదు. సంతానప్రాప్తి గలదు. అన్యోన్య దాంపత్య జీవితం లభిస్తుంది. ఆర్థికంగా గత సంవత్సరం కంటే ఈ సంవత్సరం అనుకూలంగా ఉంటుంది. విదేశాలలో ఉన్నవారికి అనుకూలంగా ఉన్నది. స్థిరాస్థి వృద్ధి చేసుకుంటారు. అయిష్టంగా కొందరిని ఆదరించవలసిన స్థితి ఏర్పడవచ్చును. విలువైన వస్తువులు, స్వర్ణాభరణాలు కొనుగోలు చేస్తారు. ఊహలలో విహరించడం మాని జీవితానికి ఏది అవసరమో ఏది ఆచరణ యోగ్యమో, ఏది సాధ్యము అది ఆలోచించి విజ్ఞతతో నిర్ణయించుకోవాలి. అసాధ్యమైన విషయాలపై ఆసక్తి పెంచుకోవడం అవివేకమని తెలుసుకోవాలి. ఆరోగ్యంపట్ల అశ్రద్ధ పనికిరాదు. నాలుక అదుపులో ఉంచుకోవాలి. సమాజంలో తాము ఒకరమనే విషయాన్ని మరువకూడదు. ప్రతిష్టాత్మకమైన కార్యక్రమం చేస్తారు. రాజకీయ పరపతి కలదు. ఉద్యోగస్తులకు ద్వితీయార్థము అనుకూలంగా గలదు. మీరు కోరుకున్న ప్రమోషన్లు, ఇంక్రిమెంట్లు ఇష్టమైన ప్రదేశానికి స్థానచలనం, హోదా, పరపతి ఇవి అన్నీ పెరుగుతాయి. కన్యాదాన ప్రాప్తి కలదు. ఉద్యోగం క్రమబద్ధీకరింపబడే అవకాశం గలదు. నూతన వాహనప్రాప్తి, అత్యుత్సాహంతో ప్రతిపనిలోనూ మీరు పాలు పంచుకోవడం అనర్ధానికి దారితీయవచ్చును. పెద్దల సంస్మరణార్థం ఒక మంచి పని చేస్తారు. వ్యాపారంలో భాగస్వాములతో సఖ్యత అనుకూలత ఏర్పడుతుంది. నూతన విద్యా ప్రవేశాలు. అతి మంచితనాన్ని తమ అసమర్థతగా లోకం భావించడాన్ని చూసి ఆవేదన పడతారు. మారడానికి ప్రయత్నం చేస్తారు. బ్యాంకుల ద్వారా ఋణసహాయం తీసుకొని కొత్త వ్యాపారాలు ఆరంభించాలని ప్రయత్నాలు చేస్తారు. కోర్టు వ్యవహారాలు కొంత చికాకు కలిగించే అవకాశం గలదు. వాహనాలు నడుపునపుడు జాగ్రత్త అవసరం. అగ్ని, జల సంబంధిత ప్రమాదములు ఏర్పడకుండా తగిన జాగ్రత్తలు అవసరం. విద్యార్థులకు చివరలో అనుకూలంగా ఉన్నది. గట్టి ప్రయత్నం ఆత్మస్థైర్యముతో ముందుకు వెళ్ళండి. చక్కని ఫలితాలు కొదుమగుళ్ళ వారి శ్రీ జయనామ సంవత్సర పంచాంగము 2014-15

ఏర్పడతాయి. ఆలోచనలు మాని, తక్కువ శ్రమతో ఎక్కువ లాభాన్ని పొందాలనే ఆలోచన మాని, వాస్తవంలో జీవించండి. శ్రీమాయగ్రీవ స్తోత్రాన్ని పారాయణం చేయండి. ధారణాశక్తి పెరుగుతుంది. జీవిత భాగస్వాములతో తరచు వివాదాలు రాకుండా జాగ్రత్తపడండి. ప్రభుత్వ కాంటాక్టులు, ఖనిజ సంబంధిత భూ వ్యాపారాలు చేస్తారు. లాభాలు గడిస్తారు. భవిష్యత్తుకు కావలసిన అనేక విషయాలను మీకు అనుకూలంగా మలచుకుంటారు. రాజదర్శనం, శరీరపోషణము, తమకు ఇష్టమైన కార్యములను సిద్ధించే వరకు అలుపెరగని కృషి చేస్తారు. గతంలో చేసిన కొన్ని పొరపాట్లకు పశ్చాత్తాపపడతారు. జీవన విధానాన్ని మార్చుకునే ప్రయత్నం చేస్తారు. ఉద్యోగ విషయంలో అనాలోచిత నిర్ణయం అనర్థానికి దారి తీయవచ్చు. ధనం చేతికందుతుంది.సంతాన సౌఖ్యము, వారి అభివృద్ధిని చూసి ఆనందిస్తారు. మీరు గర్వంగా తలెత్తుకునే స్థాయికి మీ సంతానం అభివృద్ధి చెందుతారు. స్త్రీ, సౌఖ్యము మానసిక నిర్మలత్వము ఏర్పడుతుంది అభీప్సితార్థ సిద్ధి ఏర్పడుతుంది. కొన్ని సందర్భాలలో చిత్త చాంచల్యము, స్త్రీ జన విరోధము, ప్రయాణాలలో వస్తునష్టము, అకాల భోజనము వాహన ముద్రాధికారములు లభించును. పేరు ప్రతిష్ఠలు లభించును. భూ వసతి కలుగును. ఈ విధంగా ఈ రాశివారికి శుభఫలితాలు సంవత్సరం మధ్యకాలము నుండి అనుభవిస్తారు. ఇంకా ఉత్తమమైన ఫలితాల కొరకు గురు,శని, రాహు, కేతు, జప దానాదులు చేసిన మంచిది. శ్రీ సుదర్శనస్తోత్రము, శ్రీ లక్ష్మీనృసింహస్తోత్రము, గణపతి స్తోత్రం దుర్వార్చన మొదలగునవి తమ తమ వంశాచార అనుసారముగా చేసిన మేలు జరుగును.



కుంభ రాశి - ధనిష్ఠ 3,4 (గూ,గే)

శతభిషం 1,2,3,4(గో,సా,సీ,సు),పూ.భా.1,2,3(సే,సో,దా)

ఆదాయము 5 వ్యయం 5 రాజపూజ్యం 6 అవమానం 3

ఈ రాశివారికి గురువు వత్సరాది నుండి 18.6.14 అనగా జ్యేష్ఠ బ.షష్ఠి బుధవారం వరకు 5వ స్థానంలో తదుపరి వత్సరాంతం వరకు 6వ స్థానంలో ఉండును. శని వత్సరాది 1.11.2014 వరకు అనగా కార్తిక శు.నవమి శనివారం వరకు 9వ స్థానంలో తదుపరి వత్సరాంతం 10వ స్థానంలో ఉండును. రాహువు వత్సరాది 11.7.14 అనగా ఆషాఢ శు.చతుర్దశి శుక్రవారం వరకు 9వ స్థానంలో కేతువు, 3వ స్థానంలో ఉండును. తదుపరి వత్సరాంతం రాహువు 8వ స్థానంలో కేతువు 2వ స్థానంలో ఉండును.

ఈ విధమైన గ్రహస్థితిని పరిశీలించి చూడగా శుభాశుభ మిశ్రమ ఫలితాలు ఏర్పడే సూచనలుగలవు. ప్రథమార్థం గురుబలము చేత కొంతవరకు అనుకూలంగా ఉన్ననూ ఒకింత జాగ్రత్తగా ఉండవలెను. చేయవలసిన పనులను వేగంగా మే లోపు పూర్తిచేసే ప్రయత్నం చేయండి. ప్రతి విషయానికి ఓపిక అవసరం. తొందరపాటు ఏ మాత్రం పనికిరాదు. అర్థంలేని అకారణమైన విషయాలపై మక్కువ పెంచుకుంటారు. వాయిదావేసిన పనులను పూర్తిచేసే ప్రయత్నం చేయండి. కార్యసాధన దిశగా మీ తెలివి, సమయస్ఫూర్తి పనిచేస్తాయి. స్థిరచరాస్థుల వృద్ధి చేసుకుంటారు. ఈ ప్రయత్నం మే లోపు పూర్తిచేయండి. పోలీస్ స్టేషన్,కోర్టు గొడవలకు దూరంగా ఉండండి. మధ్యవర్తిత్వము చేయునపుడు జాగ్రత్త అవసరం. కుటుంబంలో పేరు,ప్రతిష్ఠ, గౌరవం పెరుగుతుంది. వివాహప్రాప్తి, సంతానప్రాప్తి కలదు. తరచుగా ప్రయాణాలు చేయవలసి వస్తుంది. భార్యాభర్తల మధ్య చిన్న చిన్న విషయాలు ఒక సమస్యగా మారే అవకాశం గలదు. సంతాన విషయమై ఒక పరిష్కారము లభిస్తుంది. క్రొత్త వ్యాపారములు చేయాలనే ఆలోచన రావడం, అందుకు అకున్నదే తడవుగా పనులు ఆరంభం జరుగును. భూవ్యాపారాలు చేయువారికి ఒకింత అనుకూలముగా గలదు. కళాకారులకు కొంత శ్రమ వలన సాఫల్యత. నూతన అవకాశములు లభించవచ్చును. రాజకీయ రంగంలో ఉన్నవారికి కొంత శ్రమించిన కార్యసాధనగలదు. పితృసంబంధమైన ఆస్తులు కలిసి రావడం. తండ్రితరపు బంధువులతో విరోధాలు కోర్టు గొడవలు, ఏర్పడే అవకాశము

గలదు. సత్కార్యములకై ధనాన్ని వ్యయం చేస్తారు. మే లోపు ఉద్యోగస్తులకు స్థానచలనము ఏర్పడే అవకాశము గలదు. ఉద్యోగ ధర్మములో మీకు ఇష్టం లేక పోయినా కొందరి ప్రోద్బలముతో కొన్ని పొరపాట్లు చేయవలసిన పరిస్థితి రావచ్చును. తస్మాత్ జాగ్రత్త. ఆరోగ్యము అనేక విధాలుగా ఇబ్బంది పెట్టే అవకాశము గలదు. వాహన ప్రమాదములు జరగకుండా జాగ్రత్త పడవలసిన అవసరం ఎంతైనా గలదు. నూతన పరిచయాలుపట్ల ఒకింత ఆలోచించి ముందుకు వెళ్ళాలి. మీడియా పరముగా అప్రతిష్ట చేసే అవకాశము గలదు. రావలసిన ధనము చేతికందుతుంది. మిత్రద్రోహము ఏర్పడే అవకాశము గలదు. తన సొమ్ము అయినా దాచుకోవాలని గుర్తించండి. గృహవాతావరణంలో ఒకింత అశాంతికి గురిఅవుతారు. ధార్మిక సేవాకార్యక్రమాలు చేస్తారు. ఎముకలకు సంబంధించిన బాధ అధికమవుతుంది. మధ్యవర్తిత్వము చేయునపుడు ఒకింత జాగ్రత్త అవసరము. విద్యార్థులకు తాము ఆశించుచున్న పోటీ పరీక్షలలో విజయం సాధిస్తారు. గృహనిర్మాణము కొంత ప్రయాసచే పూర్తిచేస్తారు. దాంపత్య కలహాలు చిరాకు కల్గించే విధంగా ఉంటాయి. రాజకీయంగా ఉన్నతి గలదు. విలాసాలకు పరపతి, ప్రతిష్ఠ పెంచుకోవడానికి కృషిచేస్తారు. విలువైన వస్తువులు కొనుగోలు చేస్తారు. పితృసంబంధిత ఆస్తుల విషయమైన తాము చేయుచున్న పోరాటంలో విజయం సాధిస్తారు. ప్రమోషన్ వచ్చిననూ, బాధ్యతలు అధికమవుతాయి. తీవ్రమైన మానసిక వత్తిడి ఎదురుకావచ్చును. ప్రభుత్వపరంగా మీకు రావలసిన ప్రమోజనము ఆశించినంత రాకున్నా మీరు సంతృప్తి పడే విధంగా ఉంటుంది. నిరుద్యోగులకు తాత్కాలిక విధానంతో ఉద్యోగప్రాప్తి గలదు. మీ ఇష్టానికి వ్యతిరేకంగా ఉద్యోగ బాధ్యతను నిర్వర్తించవలసి వస్తుంది. మీరు శ్రమచే తెలివితే సాధించిన ఫలితాలు అనగా పేరు, ప్రతిష్ఠ వేరొకరు సొమ్ము చేసుకోవడం మానసికంగా కృంగ దీస్తుంది. నూతన విద్యులలో ప్రవేశం కలుగుతుంది. జీవిత భాగస్వామికి మీరు తోడుగా ఉంటూ అదనపు బాధ్యతలు నిర్వర్తించవలసి వస్తుంది. అదనపు ఆదాయం ఆరంభం అవుతుంది. ఆరోగ్యము విషయంలో అశ్రద్ధ పనికిరాదు. జీవిత భాగస్వామి ఆరోగ్యం పట్ల శ్రద్ధ అవసరం. విద్యార్జనకై విదేశాలకు వెళ్ళాలనే ఆలోచన కార్యరూపం దాలుస్తుంది. సంతానం సాధించిన విజయాలు తమ మానసిక ఆనందం. ఒకింత గర్వము కలుగుతుంది. చెప్పుడు మాటలు విని మోసపోయే అవకాశం గలదు. సన్మానాలు పొందుతారు. అపాత్రదానం మంచిదికాదని తెలుసుకోవాలి.

క్రయవిక్రయలందు చురుకుగా మీ పాత్ర ఉంటుంది. వస్తువులు జాగ్రత్తగా కాపాడుకోవాలి. చోరభయం కలదు. జాగ్రత్త. తమ సంతానముతో విరోధములు ఏర్పడకుండా జాగ్రత్త పడాలి. పాపకార్యములందు ఆసక్తి పెరుగును. జూన్ లోపు కొంత అనుకూలత కనపడుచున్నది. ద్రవ్యలాభము, అనూహ్యంగా ధనము చేతి కందును. తలచిన పనులను సామ,దాన,బేధ ఉపాయములచే తదనంతరం అనగా జూన్ తరువాత కళత్ర కలహములు, దాంపత్య కలహాలు, అనవసరమైన అపోహలు ఎదురుకావడం, తమ సంతానము తమ మాట వినకపోవుట, చోరభయము, అగ్ని సంబంధిత ప్రమాదములు జరగకుండా జాగ్రత్త పడవలెను. విద్యుత్తుతో దూరంగా ఉండుట క్షేమకరం. ప్రభుత్వ విషయాలలో టాక్సీ చెల్లించుటలో అశ్రద్ధ పనికిరాదు. ప్రభుత్వపరంగా న్యాయపరమైన చిక్కులు ఎదుర్కొనే అవకాశములు గలవు. మానసికంగా ఒక సమయంలో సుఖము మరొక సమయంలో విచారము,దుఃఖం అర్థంకాని స్థితిని అనుభవిస్తారు. గృహవాతావరణం కూడా అర్థంకాని స్థితి ఏర్పడుతుంది. పాపకార్యములందు ఆసక్తి, తొందరగా ధనవంతులు కావాలనే కోరిక బలీయమవుతుంది. సంఘవ్యతిరేకులు, సమాజంలో అశాంతిని సృష్టించేవారు స్నేహితులుగా మారే అవకాశము గలదు. తస్మాత్ జాగ్రత్త. ఉద్యోగమార్పు, ఉన్నత ఉద్యోగమునపై ఆసక్తి తగ్గుట, నూతన ఉద్యోగాన్వేషణ, వ్యవసాయాది కృషికి విఘాతం స్థిరచరాస్తులు వివాదాస్పదమగుట మొ॥ సంభవించే అవకాశం గలదు. నమ్మిన వారే పరోక్షముగా మీ గురించి వ్యతిరేకముగా మాట్లాడుట విస్మయం కల్గిస్తుంది. మానసిక విచారము. సోదరులతో ద్వేషము, వాక్కానిత్యము ఏర్పడే సూచనలు. శారీరక బాధయు, మానసిక విచారము, చతుష్పాద జంతువుల వలన హాని, వృధా ప్రయాణములు ప్రభుత్వ చట్టపరమైన చికాకులు ఎదుర్కొనవలసి వచ్చుట, ఆరోగ్య విషయంలో సరియైన వైద్య పర్యవేక్షణ అవసరం. స్త్రీ మూలక చికాకులు. అన్య సహవాసములు, పేరుప్రతిష్ఠ కొదుమగుళ్ళ వారి శ్రీ జయనామ సంవత్సర పంచాంగము 2014-15

నిలుపుకోవడానికి అనేక రకాలుగా శ్రమ పడవలసి వచ్చును. ఎంత మౌనంగా ఉన్నా అనవసరండా రెచ్చగొట్టేవారు ఎదురు అవుతారుఉ. పై అధికారులు గతం కన్నా ఎక్కువగా ఆదరించడం సంభ్రమాశ్చర్యాలకు గురి చేయును. వాహన మార్పు కనపడుచున్నది. తమ విషయంపై కన్నా ఇతరుల విషయాలపై శ్రద్ధ చూపుట ఇబ్బందికరంగా మారుతుంది. గృహిణులకు మానసికంగా కొంత చికాకు ఉన్ననూ సామాజికంగా పేరు, ప్రతిష్ఠ పెరుగుతుంది. తమ సంతానానికి వివాహ ప్రయత్నాలు సఫలమవుతాయి. దైవమే మనిషి రూపంగా వచ్చినట్లు ఒక అమృతహస్తం వల్ల మేలు జరుగుతుంది. చిన్న పొరపాటుకు కూడా పెద్దగా చిత్రీకరించే ప్రయత్నం జరుగుతుంది. ఎవరూ అర్థం చేసుకోవడం లేదనే బాధ ఏర్పడుతుంది. విద్యార్థులు శ్రమించండి. విజయం మీ చెంత గలదు. మొత్తం మీద వీరికి శుభాశుభ మిశ్రమ ఫలితము కలుగుతున్నది. ఇంకా ఉత్తమమైన ఫలితాల కొరకు మహా సుదర్శన హోమం, రామరక్షా స్తోత్రం, గోసేవ, పేద కన్యకి వివాహ విషయంలో సహాయం చేసిన మేలు జరుగును.



మీన రాశి - పూ.భా.4 (దీ)

ఉ.భా. 1,2,3,4(దూ,షం,ర్భూ,థా),రేవతి 1,2,3,4(దే,దో,వా,చి)

ఆదాయము 2 వ్యయం 11 రాజపూజ్యం 2 అవమానం 6

ఈ రాశివారికి గురువు వత్సరాది నుండి 18.6.14 వరకు చతుర్దశ్థానంలో, వత్సరాంతం వరకు పంచమ స్థానంలో, శని 1.11.14 వరకు అష్టమస్థానంలో, వత్సరాంతం వరకు భాగ్యస్థానంలో ఉండును. రాహువు 12.7.14 వరకు అష్టమస్థానంలో, తదుపరి వత్సరాంతం వరకు సప్తమస్థానంలో ఉండును. కేతువు 11.7.14 వరకు ద్వితీయస్థానంలో ఉండును. ఈ విధమైన గ్రహస్థితి పరిశీలించి చూడగా, శుభాశుభ మిశ్రమ ఫలితాలు కనపడుచున్నవి. చాలా రోజులుగా అనుభవించిన చికాకులు తొలగి సుఖపడే సమయం దగ్గరలో ఉన్నదని సంతృప్తి చెందుతారు. సంతానము వల్ల ఏర్పడిన చికాకులు తొలగుతాయి. వారి విద్యాభివృద్ధి చెందుతుంది. తమ సంతానానికి వివాహము చేస్తారు. ఆరోగ్య సమస్యలు నెమ్మదిగా ఉపశమించును. చాలా రోజులుగా కారణం తెలియని దీర్ఘవ్యాధులకి ఒక మార్గము, వ్యాధి నిర్ధారణ జరిగి సరియైన ఔషధము లభించును. రావలసిన ధనము చేతికందుతుంది. ఇక రావు అనుకున్న బాకీలు ఊహించని విధంగా అందుతాయి. కుటుంబములో ప్రశాంత వాతావరణము నెమ్మదిగా ఏర్పడుతుంది. తీర్థయాత్రలు చేయుట, పర్వతప్రాంత సందర్శన జీవితభాగస్వామితో గతము కన్నా అనుకూలంగా ఉంటుంది. అయినా మీరు ఆశించిన మార్పు జీవిత భాగస్వామిలో రాకపోవడం కొంత నిరాశ ఏర్పడుతుంది. ఏనాటికైనా మీ మాటకు విలువ ఏర్పడుతుంది. మిమ్ములను అర్థం చేసుకుంటారనే ఆశ బలీయంగా ఏర్పడి అందుకు కావలసిన సూచనలు, శుభ శకునాలు కనబడుతాయి. ఆర్థిక స్థితి మెరుగుపడుతుంది. జనాకర్షణ పెరుగుతుంది. మీ స్నేహాన్ని వాంఛించే వారు పెరుగుతారు. భవిష్యత్తుకు కావలసిన నిర్ణయాలు ధైర్యంగా తీసుకుంటారు. నూతన గృహనిర్మాణాలు చేపడతారు. అయితే నిర్మాణపు పనులు ఊహించిన సమయం కన్నా ఆలస్యంగా పూర్తి కావచ్చును. ఆరోగ్య విషయంలో అశ్రద్ధ పనికిరాదు. ముఖ్యంగా ఎలర్జీ, శ్వాస సంబంధమైన సమస్యలపై నిర్లక్ష్యము పనికిరాదు. ఔషధ సేవనము తప్పనిసరి. ఆధ్యాత్మిక, ధార్మిక కార్యక్రమాలలో తరచూ పాల్గొంటారు. ఆర్థికంగా అభివృద్ధి ఆరంభము కావచ్చును. నాలుక అదుపులో ఉంచుకోవాలి. తొందరిపాటు తనంతో మంచివారి హృదయాన్ని గాయపరిచే అవకాశము గలదు. తన కోపమే తన శత్రువని భావించండి. ఉద్యోగస్థులకు కొద్దిగా ఆలస్యంగా పనులు సాకారమవుతాయి. జీవితం అభివృద్ధి దిశగా అడుగులు వేయగలదు. స్థిర, చరాస్తులు వృద్ధి చేసుకొనడానికి అనేక విధాలుగా శ్రమిస్తారు. తొందరగా కోటీశ్వరులు కావాలనే ఆరాటము పెరుగుతుంది. తక్కువ శ్రమతో ఎక్కువ లాభాన్ని పొందాలని క్రొత్త దారులు అన్వేషిస్తారు. రాజకీయ నాయకులకు మిశ్రమ ఫలము గలదు. అతి జాగ్రత్తతో చాలా శ్రమించాలి. తమ నీడను కూడా తాము నమ్మకూడదు. భూ సంబంధమైన వ్యాపారాలు చేసేవారికి గత సంవత్సరము కన్నా ఈ సంవత్సరము అనుకూలంగా ఉంటుంది. వివాదాస్పద భూముల

జోలికి వెళ్ళకుండా జాగ్రత్తపడండి. సమాజములో కుటుంబములో మీరు ఆశిస్తున్న పేరు, ప్రతిష్ఠ ప్రశాంతత పొందటములో చాలా వరకు సఫలమౌతారు. సంతానము లేనివారికి సంతానప్రాప్తి గలదు. వివాహ ప్రాప్తి. నూతన పరిచయము లాభించును. కార్యసాధనపై అకుంతిత దీక్ష పెరుగుతుంది. పనులు సాధించాలన్న తపన పెరుగుతుంది. చాలా రోజులుగా విసిగిస్తున్న జరిల సమస్యల నుండి విముక్తిపొందే ప్రయత్నంలో సఫలమవుతారు. దాంపత్య సౌఖ్యము ఏర్పడుతుంది. మీ మాటకు విలువ ఇచ్చే వారి సంఖ్య పెరుగుతుంది. వాహనమార్పులు సంభవము, గృహమార్పులు కూడా జరుగవచ్చును. నూతన కార్యారంభము చేయునపుడు కొద్దిపాటి జాగ్రత్తలు అవసరము. బృహస్పతి బలము అనుకూలముగా ఉన్ననూ అపనిందలు, ఈర్ష్య, ద్వేషములు, నరభోష మీ వెంటే ఉన్నాయని గ్రహించండి. స్త్రీ విరోధములు కలుగకుండా జాగ్రత్తపడాలి. సంతానము యొక్క ప్రవర్తన మీకు సంతృప్తికరంగా ఉంటుంది. వారి భవిష్యత్తు కొరకు విశేషంగా నిర్మాణాత్మకమైన ఆలోచనలు అందుకు కావలసిన పనులు పూర్తి చేస్తారు. విదేశాలకు వెళ్ళాలనుకునే వారికి కాస్త ఆలస్యంగా సాఫల్యత చేకూరవచ్చును. తొందరపాటు వల్ల ఆవేశము వల్ల కావలసిన పనులను దూరం చేసుకోవద్దు, ఆవేశము అనర్ధానికి కారణమని తెలుసుకోవాలి. ఎంత సహనంతో ఉంటే అంత పేరు ప్రతిష్ఠలు పెరిగే అవకాశము గలదు. వర్తమాన కాలంతోపాటు మీ జీవనశైలిని మార్చుకునే ప్రయత్నము చేస్తారు. వ్యవసాయ క్షేత్రాలను గోసంపదను వృద్ధి చేసుకునే ప్రయత్నము చేస్తారు. తోబుట్టువుల ఆరోగ్య విషయంలో శ్రద్ధ తీసుకోవాలి. క్రయ, విక్రయాలలో అతి జాగ్రత్త అవసరము. వ్యవసాయ క్షేత్రాల వల్ల కొంత లాభము వస్తుంది. భూములు, గృహ సంబంధమైన వ్యాపారాలు చేయువారికి కొంత అనుకూల సమయము. అయితే బృహస్పతి బలము అనుకూలంగాఉన్నా అత్యుత్సాహము పనికిరాదు. వాహనములు నడుపునపుడు అతి జాగ్రత్త అవసరము. మీకు సంబంధములేని విషయాలలో జోక్యము చేసుకోవడం వల్ల నిందారోపణలు ఎదుర్కొనవలసిన పరిస్థితి రావచ్చును. జీవిత భాగస్వామి ఆరోగ్య విషయంలో శ్రద్ధ అవసరము. మీ శత్రువర్గం అవకాశము కొరకు వేచి ఉన్నారని తెలిసి జాగ్రత్త పడతారు. పనులు కొన్ని ఆలస్యము కావచ్చును. మరికొన్ని నిరవధిక వాయిదా పడవచ్చును. ఉద్యోగస్తులు ఎంత అణకువ, సహనంతో మెదిలిన అంతమంచిది. సంతాన సాఫల్యత కొరకు క్రొత్త క్రొత్త వైద్య విధానాలను ఆశ్రయిస్తారు. సఫలమవుతారు. మీ శ్రేయస్సు కోరేవారిని వెనకా ముందు ఆలోచించకుండా వారి మనస్సును గాయపరుస్తారు. కొద్ది రోజులు వారికి దూరంగా ఉండవలసిన పరిస్థితి రావచ్చును. వ్యాపార భాగస్వాములతో కూడా నొప్పించక తానొవ్వక అను మార్గం అనుసరించాలి. క్రొత్త వ్యాపారాలకై వనరులను, మార్గాలను అన్వేషిస్తారు. కొంత వరకు సఫలమౌతారు. పితృవంశపు వారి ఆరోగ్యము ఆందోళన కలిగించవచ్చును. తండ్రి తరపు బంధువులతో విరోధములు ఏర్పడే అవకాశములు గలవు. తండ్రి ఆరోగ్య విషయంలో నిర్లక్ష్యము. అజాగ్రత్త పనికిరాదు. మీ ప్రజ్ఞాపాటవాలకు ఒకరకమైన పరీక్ష ఏర్పడవచ్చును. మీ సలహాలు తీసుకున్నవారే, బాగుపడినవారే మీపై నిందారోపణలు చేయుట బాధ కలిగిస్తుంది. పరీక్ష శత్రువుల వల్ల ఇబ్బందులు రాకుండా జాగ్రత్తపడండి. మీ ముందు తీయగా మాట్లాడినవారే వెనకగోతులు తీస్తున్నారని తెలిసి ఆశ్చర్యపడతారు. సహవాస దోషముతో వ్యసనములకులోను కాకుండా జాగ్రత్తపడండి. స్థానచలనము కనపడు చున్నది. బి.పి. షుగర్ ఎముకలకు సంబంధించిన బాధలు ఏర్పడవచ్చును. జీవిత భాగస్వామి పేరుతో నూతన వ్యాపారాలు ప్రారంభించాలని ప్రయత్నాలు చేస్తారు. ప్రయాణాలు చేయునపుడు జాగ్రత్త అవసరము. చోరభయం కలదు. జాగ్రత్త అవసరము. రాజకీయంగా నాయకులకు నూతన అవకాశాలు లభిస్తాయి. కాని మీ వ్యక్తిగత జాతకంతో నిష్ఠాతులైన జ్యోతిషులను సంప్రదించి నిర్ణయం తీసుకోవాలి. తమకు ఆసక్తి లేకున్నా కొన్ని బాధ్యతలు నిర్వర్తించాల్సిన పరిస్థితి ఏర్పడుతుంది. మానవతా దృక్పథంతో స్వీకరిస్తారు. ప్రభుత్వానికి చెల్లించవలసిన బకాయిల విషయంలో అశ్రద్ధ పనికిరాదు. కుటుంబములో కొందరి ప్రవర్తన ఇబ్బందికరంగా మారుతుంది. కోర్టుకేసులు, పోలీస్ స్టేషన్ సందర్శన మొదలైన విషయాలు చికాకు కల్పించవచ్చును. శని, రాహు, కుజ శాంతి పరిహారాలు అవసరము. ప్రతి నిత్యము శ్రీ విష్ణు సహస్రనామ పారాయణము, ఆపదుద్ధార స్తోత్రము చేసిన మేలు జరుగును. స్త్రీలు మహాలక్ష్మి స్తోత్రము, ప్రతినిత్యము గోవులకి ఆహారము పెట్టుట, పేద వారికి వస్త్రదానము వల్ల ఉత్తమమైన ఫలితాలు రావడంలో అడ్డంకులు ఉండవు. ఇంకా విశేష ఫలితం కొరకు వ్యక్తిగత జాతకంతో పంచాంగకర్తని సంప్రదించండి.

గమనిక: క్రింద చూపబడిన ముహూర్తములు రహితములై, దోషస్వల్పంగుణాధిక్యం అను న్యాయముచే గుణ ప్రధానముగా ముహూర్తములు వ్రాయబడినవి. ఎంత సూక్ష్మముగా పరిశీలించినను ప్రమథో ధీమతామపి అనునట్లు ఏవేని పొరపాట్లు సంభవించిన విజ్ఞులు ఈ ముహూర్తములు పునఃపరిశీలించి ఉపయోగించుకోగలరు.

(**గృహ:** గృహారంభం **గృ.ప్ర:** గృహప్రవేశం **ఉప:** ఉపనయనం **వివా:** వివాహం **గర్భా:** గర్భాదానం **డోలా:** డోలారోహణం **నామ:** నామకరణం **అన్న:** అన్నప్రాశనం **కేశ:** కేశఖండనం **అక్ష:** అక్షరాభ్యాసం **వ్యాపా:** వ్యాపారం). పంచాంగ కర్త

శ్రీ జయనామ సంవత్సరంలో వివాహాది శుభ ముహూర్తములు

ఏప్రిల్ 2014																	
1.	04.4.14	చైత్ర	శు.పంచ శుక్ర	రోహిణి	ఉ.10.01	వృషభం	గృహ	×	ఉప	×	×	డోలా	నామ	అన్న	కేశ	అక్ష	వ్యాపా
2.	04.4.14		శు.పంచ శుక్ర	రోహిణి	ప.12.08	మిథునం	గృహ	×	ఉప	×	×	డోలా	నామ	అన్న	కేశ	అక్ష	వ్యాపా
3.	09.4.14		శు.దశ బుధ	పుష్య	ఉ.9.01	వృషభం	గృహ	×	ఉప	×	×	డోలా	నామ	అన్న	కేశ	అక్ష	వ్యాపా
4.	11.4.14		శు.ఏకా శుక్ర	మఖ	ఉ.9.50	వృషభం	×	×	×	వివా	×	డోలా	నామ	అన్న	కేశ	అక్ష	వ్యాపా
5.	11.4.14		శు.ఏకా శుక్ర	మఖ	ఉ.11.42	మిథునం	×	×	×	వివా	×	డోలా	నామ	అన్న	కేశ	అక్ష	వ్యాపా
6.	13.4.14		శు.త్రయో ఆది	ఉ.ఫ.	ప.11.34	మిథునం	గృహ	×	ఉప	వివా	×	డోలా	నామ	అన్న	కేశ	అక్ష	వ్యాపా
7.	14.4.14		శు.చతు సోమ	హస్త	ఉ.8.40	వృషభం	గృహ	×	×	×	×	డోలా	నామ	అన్న	కేశ	అక్ష	వ్యాపా
8.	14.4.14		శు.చతు సోమ	హస్త	ప.11.30	మిథునం	గృహ	×	×	×	×	డోలా	నామ	అన్న	కేశ	అక్ష	వ్యాపా
9.	23.4.14		బ.నవ బుధ	శ్రవణ	ఉ.8.08	వృషభం	×	×	×	వివా	×	×	×	×	×	×	వ్యాపా
10.	23.4.14		బ.నవ బుధ	ధనిష్ఠ	రా.11.42	ధనుస్సు	గృహ	×	×	వివా	గర్భా	డోలా	×	×	×	×	×
11.	25.4.14		బ.ఏకా శుక్ర	శత	ఉ.10.47	మిథునం	గృహ	×	×	వివా	×	డోలా	నామ	అన్న	కేశ	అక్ష	వ్యాపా
మే 2014																	
12.	01.5.14	వైశాఖ	శు.విది గురు	రోహిణి	ప.11.50	కర్కాటకం	గృహ	×	ఉప	వివా	×	డోలా	నామ	అన్న	కేశ	అక్ష	వ్యాపా
13.	02.5.14		శు.తది శుక్ర	రోహిణి	ఉ.10.08	మిథునం	గృహ	×	ఉప	వివా	×	డోలా	నామ	అన్న	కేశ	అక్ష	వ్యాపా
14.	12.5.14		శు.త్రయో సోమ	చిత్త	ఉ.9.40	మిథునం	గృహ	గృ.ప్ర	ఉప	×	×	డోలా	నామ	అన్న	కేశ	అక్ష	వ్యాపా
15.	12.5.14	వైశాఖ	శు.త్రయో సోమ	చిత్త	ఉ.10.49	కర్కాటకం	×	×	ఉప	×	×	డోలా	నామ	అన్న	కేశ	అక్ష	వ్యాపా
16.	15.5.14		బ.పాడ్య గురు	అనూ	రా.10.10	ధనుస్సు	×	×	×	వివా	గర్భా	×	×	×	×	×	×
17.	21.5.14		బ.సప్త బుధ	ధనిష్ఠ	ఉ.8.51	మిథునం	×	×	×	వివా	×	×	×	×	×	×	×
18.	21.5.14		బ.సప్త బుధ	శత	రా.9.46	ధనుస్సు	×	×	×	వివా	×	×	×	×	×	×	×
19.	22.5.14		బ.నవ గురు	శత	ఉ.9.00	మిథునం	×	×	×	వివా	×	×	×	×	×	×	×
20.	30.5.14	జ్యేష్ఠ	శు.విది శుక్ర	మృగ	ఉ.9.24	కర్కాటకం	×	×	ఉప	×	×	డోలా	నామ	అన్న	కేశ	అక్ష	వ్యాపా

జూన్, 2014																	
21.	2.6.14	జ్యేష్ఠ శు.చవి	సోమ	పుష్య	ఉ.8.15	మిధునం	×	×	ఉప	×	×	డోలా	నామ	అన్న	కేశ	అక్ష	వ్యాపా
22.	5.6.14	శు.సప్త	గురు	మఖ	ఉ.8.04	మిధునం	×	×	×	వివా	×	×	×	×	×	×	×
23.	9.6.14	శు.ఏకా	సోమ	చిత్త	ఉ.7.49	మిధునం	×	గృ.ప్ర	ఉప	×	×	డోలా	నామ	అన్న	కేశ	అక్ష	వ్యాపా
24.	9.6.14	శు.ఏకా	సోమ	చిత్త	ఉ.8.57	కర్కాటకం	×	గృ.ప్ర	ఉప	×	×	డోలా	నామ	అన్న	కేశ	అక్ష	వ్యాపా
25.	12.6.14	శు.త్రయో	గురు	అనూ	ఉ.7.37	మిధునం	×	గృ.ప్ర	ఉప	వివా	×	డోలా	నామ	అన్న	కేశ	అక్ష	వ్యాపా
26.	12.6.14	శు.చతు	గురు	అనూ	ఉ.11.45	సింహం	×	×	ఉప	వివా	×	డోలా	నామ	అన్న	కేశ	అక్ష	వ్యాపా
27.	13.6.14	శు.పౌర్ణిమ	శుక్ర	మూల	రా.9.46	మకరం	×	×	×	వివా	×	×	×	×	×	×	వ్యాపా
28.	15.6.14	బ.తది	ఆది	ఉ.షా.	ఉ.8.25	కర్కాటకం	×	గృ.ప్ర	ఉప	వివా	×	డోలా	నామ	అన్న	కేశ	అక్ష	వ్యాపా
29.	15.6.14	జ్యేష్ఠ బ.తది	ఆది	ఉ.షా.	ప.11.34	సింహం	×	×	ఉప	వివా	×	డోలా	నామ	అన్న	కేశ	అక్ష	వ్యాపా
30.	16.6.14	బ.చవి	సోమ	శ్రవ	ప.11.30	సింహం	×	×	ఉప	×	×	డోలా	నామ	అన్న	కేశ	అక్ష	వ్యాపా
31.	18.6.14	బ.షష్ఠి	బుధ	శత	ప.11.22	సింహం	×	×	ఉప	×	×	డోలా	నామ	అన్న	కేశ	అక్ష	వ్యాపా
32.	18.6.14	బ.షష్ఠి	బుధ	శత	రా.9.27	మకరం	×	గృ.ప్ర	×	వివా	×	×	×	×	×	×	×
33.	20.6.14	బ.అష్ట	శుక్ర	ఉ.భా.	ప.11.14	సింహం	×	×	×	వివా	×	×	×	×	×	×	×
34.	22.6.14	బ.దశ	ఆది	అశ్వి	ఉ.7.36	కర్కాటకం(భద్ర)	×	×	ఉప	వివా	×	డోలా	నామ	అన్న	కేశ	అక్ష	వ్యాపా
35.	22.6.14	బ.దశ	ఆది	అశ్వి	ప.11.04	సింహం	×	×	ఉప	వివా	×	డోలా	నామ	అన్న	కేశ	అక్ష	వ్యాపా
36.	22.6.14	బ.దశ	ఆది	అశ్వి	రా.9.01	మకరం	×	×	×	వివా	×	డోలా	×	×	×	×	వ్యాపా
ఆగస్టు, 2014																	
37.	13.8.14	బ.తది	బుధ	ఉ.భా.	తె.3.34	మిధునం	×	గృ.ప్ర	×	వివా	×	×	×	×	×	×	×
జనవరి, 2015																	
38.	29.1.15	శు.దశ	గురు	రోహి	ప.12.12	మేషం	గృహ	×	ఉప	వివా	×	డోలా	నామ	అన్న	కేశ	అక్ష	వ్యాపా
39.	30.1.15	శు.ఏకా	శుక్ర	రోహి	ప.12.09	మేషం(భద్ర)	గృహ	×	ఉప	వివా	×	డోలా	నామ	అన్న	కేశ	అక్ష	వ్యాపా
ఫిబ్రవరి, 2015																	
40.	2.2.15	మాఘ శు.చతు	సోమ	పున	ప.11.57	మేషం	గృహ	×	ఉప	×	×	డోలా	నామ	అన్న	కేశ	అక్ష	వ్యాపా
41.	5.2.15	బ.పాడ్య	గురు	మఖ	ప.12.12	మేషం	×	×	×	వివా	×	డోలా	నామ	అన్న	కేశ	అక్ష	వ్యాపా
42.	11.2.15	బ.సప్త	బుధ	స్వాతి	ప.11.20	మేషం	గృహ	×	ఉప	×	×	డోలా	నామ	అన్న	కేశ	అక్ష	వ్యాపా
43.	13.2.15	బ.నవమి	శుక్ర	అనూ	ప.11.11	మేషం(8 చంద్ర)	గృహ	×	ఉప	వివా	×	డోలా	నామ	అన్న	కేశ	అక్ష	వ్యాపా
44.	23.2.15	ఫాల్గు శు.పంచ	సోమ	అశ్వి	ఉ.10.43	మేషం	గృహ	×	×	×	×	డోలా	నామ	అన్న	కేశ	అక్ష	వ్యాపా
45.	27.2.15	శు.నవ	శుక్ర	మృగ	ఉ.10.07	మేషం	×	×	×	వివా	×	×	×	×	×	×	×
మార్చి, 2015																	
46.	1.3.15	ఫాల్గు శు.ఏకా	ఆది	పున	ఉ.10.09	మేషం(భద్ర)	గృహ	×	ఉప	×	×	డోలా	నామ	అన్న	కేశ	అక్ష	వ్యాపా
47.	8.3.15	బ.తది	ఆది	హస్త	ఉ.9.39	మేషం	గృహ	×	ఉప	వివా	×	డోలా	నామ	అన్న	కేశ	అక్ష	వ్యాపా
48.	9.3.15	బ.తది	సోమ	చిత్త	ఉ.9.32	మేషం	గృహ	గృ.ప్ర	×	×	×	డోలా	నామ	అన్న	కేశ	అక్ష	వ్యాపా
49.	12.3.15	బ.షష్ఠి	గురు	అనూ	ఉ.9.23	మేషం	గృహ	గృ.ప్ర	ఉప	వివా	×	డోలా	నామ	అన్న	కేశ	అక్ష	వ్యాపా

సూ. ఉ. సూ. అ		స్వస్తి శ్రీ జయ నామ సం॥ చైత్రమాసం ఉత్తరాయణం వసంత ఋతువు వహణ 2014 శక సం॥ 1936		
6.12	6.29	31	సోమ	శు॥ పాడ్యమి రా.10.27 రేవ రా.12.29 ఐంద్ర రా.12.04 కింస్తు ప.11.21 వ.ప.12.59 మొ 2.31 ఉగాది పండుగ - తైలాభ్యంగనం - అనధ్యయన ప్రపాదానం వసంత నవరాత్రారంభః - శక చైత్రం-10
6.11	6.29	1	మంగ	విది రా.9.13 అశ్వి రా.11.59 వైపు రా.9.58 బాలఉ.9.50 రా.వ.8.04మొ9.38 దక్షిణ శృంగోన్నత చంద్రోదయం,రక్తవర్ణం, సమార్థః శకచైత్రం 11
6.10	6.30	2	బుధ	తది రా.8.37 భర రా.12.08 విష్ణు రా.8.23 తైతు. ఉ.8.55 ఉ.వ.9.39 మొ 11.15, డోలాగౌరీవ్రతం, దగ్ధయోగః
6.09	6.30	3	గురు	చవి రా.8.42 కృత్తి రా.12.59 ప్రీతి రా.7.20 వణ ఉ.8.39 ప.వ.12.33 మొ 2.06 గణేశ దమనపూజ
6.08	6.30	4	శుక్ర	పంచ రా.9.31 రోహి రా.2.29 ఆయు సా.6.51 బవ ఉ.9.06 సా.వ.5.59 మొ 7.41 లక్ష్మీపంచమీ, నాగపూజ,మత్స్యజయన్తి
6.08	6.30	5	శని	షష్ఠి రా.10.57 మృగ తె.4.36 సౌభా సా.5.52 కౌల ఉ.10.14 ఉ.వ.8.34 మొ 10.18, స్కందదమనారోపణం
6.08	6.30	6	ఆది	సప్త రా.12.54 ఆర్ద్ర పూర్తి శోభ రా.7.17 గర ఉ.11.55 వ.ప.1.54 మొ 3.40 భాను సప్తమి, సూర్యదమనారోపణం
6.07	6.30	7	సోమ	అష్ట రా.3.12 ఆర్ద్ర ఉ.7.11 అతిగం రా.8.00 భద్ర ప.2.03 రా.వ.8.37 మొ 10.24 అశోకాష్టమి
6.07	6.31	8	మంగ	నవ తె.5.37 పున ఉ.10.04 సుక రా.8.51 బాల ప.4.24 రా.వ.7.02 మొ 8.50 సర్వేషాం శ్రీరామనవమి
6.06	6.31	9	బుధ	దశ పూర్తి పుష్య ప.12.59 ధృతి రా.9.42 తైతు సా.6.47 రా.వ.3.15 మొ 5.02 త్రిద్యుస్సుక్, ధర్మదశమి
6.05	6.31	10	గురు	దశ ఉ.7.58 ఆశ్లే ప.3.45 శూల రా.10.23 గర ఉ.7.58 తె.వ.4.58 మొ
6.04	6.31	11	శుక్ర	ఏకా ఉ.9.58 మఖ సా.6.12 గండ రా.10.46 భద్ర ఉ.9.58 శే.వ.ఉ.6.44 పున రా.వ.2.52 మొ 4.36 డోలోత్సవం,సర్వేషాం కామదైకాదశి
6.03	6.31	12	శని	ద్వాద ప.11.34 పూ.ఫ.రా.8.13 వృద్ధి రా.10.48 బాల ప.11.34 రా.వ.3.52 మొ 5.34 విష్ణోర్దమనోత్సవః వామనద్వాదశి,అనంగత్రయోదశి
6.02	6.32	13	ఆది	త్రయో ప.12.39 ఉ.ఫ.రా.9.42 ధృవ రా.10.25 తైతు ప.12.39 వర్ణం లేదు
6.02	6.32	14	సోమ	చతు ప.1.10 హస్త రా.10.40 వ్యాఘ రా.9.36 వణ ప.1.10 ఉ.వ.6.26మొ8.06 మేషసంక్రమణం ఉ.7.36 సమార్థఃస్రీణాం చంద్రదర్శనం, పూర్ణిమితిధిః
6.01	6.32	15	మంగ	ఠ పౌర్ణి ప.1.09 చిత్త రా.11.07 హర్ష రా.8.22 బవ ప.1.09 ఉ.వ.6.49 మొ 8.27 పునః తె.వ.4.42 మొ ప్రతిపత్తిది మదనపూర్ణిమ, కర్దమ క్రీడ హనుమద్విజయోత్సవః కేచిత్ హనుమజ్జయంతి, కూచవరం ఆంజనేయస్వామి దేవాలయంలో జయంత్యోత్సవం
6.00	6.32	16	బుధ	బ॥ పాడ్య ప.12.28 స్వాతి రా.11.04 వజ్ర సా.6.45 కౌల ప.12.38 శే.వ.ఉ.6.18 పునఃతె.వ.4.34 మొ శక చైత్రం-26
6.00	6.32	17	గురు	విది ప.11.40 విశా రా.10.37 సిద్ధి ప.4.48 గర ప.11.40 శే.వ.ఉ.6.08 పునః రా.వ.2.29 మొ 4.02
5.59	6.33	18	శుక్ర	తది ఉ.10.19 అనూ రా.9.50 వృత్తి ప.2.34 భద్ర ఉ.10.19 రా.వ.3.11 మొ 4.43 సంకష్టహరచతుర్థి
5.58	6.33	19	శని	చవి ఉ.8.40 జ్యేష్ఠ రా.8.47 వరీ ప.12.06 బాల ఉ.8.40 వర్ణం లేదు
5.57	6.33	20	ఆది	పంచ ఉ.6.47 ఉపరి షష్ఠి తె.4.45 మూల రా.7.31 పరి ఉ.9.25 తైతు ఉ.6.47 సా.వ.6.00 మొ 7.31 పున తె.4.32 మొ అవమా శక చైత్రం 30
5.57	6.33	21	సోమ	సప్త రా.2.29 పూ.షా.సా.6.07 శివ ఉ.6.34 ఉపరి సిద్ధ రా.3.42 భద్ర ప.3.36 శే.వ.ఉ.6.02 పున రా.వ.1.37మొ3.07,శక వైశాఖం 1
5.56	6.34	22	మంగ	అష్ట రా.12.13 ఉ.షా.ప.4.38 సాధ్య రా.12.45 బాల ప.1.21 రా.వ.8.23 మొ 9.53
5.56	6.34	23	బుధ	నవ రా.9.57 శ్రవ ప.3.08 శుభ రా.9.49 తైతు ప.11.05 సా.వ.6.53 మొ 8.23
5.55	6.34	24	గురు	దశ రా.7.44 ధని ప.1.39 శుక్ల సా.6.54 వణ ఉ.8.50 రా.వ.8.26 మొ 9.56
5.54	6.34	25	శుక్ర	ఏకా సా.5.38 శత ప.12.16 బ్రహ్మ ప.4.06 బవ ఉ.6.41 సా.వ.6.21 మొ 7.52 సర్వేషాం వరూధిన్యై ఏకాదశి
5.54	6.35	26	శని	ద్వాద ప.3.43 పూ.భా.ప.11.03 ఐంద్ర ప.3.25 తైతు ప.3.43 రా.వ.8.15 మొ 9.47
5.53	6.35	27	ఆది	త్రయో ప.2.03 ఉ.భా.ఉ.10.04 వైపు ఉ.10.57 వణ ప.2.03 రా.వ.9.43 మొ 11.16 తిథి ద్వయం 13,14 మాసశివరాత్రి
5.52	6.35	28	సోమ	చతు ప.12.43 రేవ ఉ.9.23 విష్ణు ఉ.8.43 శకు ప.12.43 తె.వ.5.09 మొ
5.52	6.36	29	మంగ	●అమా ఉ.11.47 అశ్వి ఉ.9.07 ప్రీతి ఉ.6.49 ఉపరి ఆయు తె.5.17 నాగ ప.11.47 శే.వ.ఉ.6.44 పునసా.వ.6.47మొ8.24శక వైశాఖం 9

చైత్రమాసము 31.3.14 నుండి 29.4.14 వరకు				రవిచార:				రవిచార:				రవిచార:				రవిచార:				రవిచార:				రవిచార:																																																																																																																																																																																																																																																																																																																																																																																																																																																																																																																																																																																																																																																																																																																																																																																																																																																																																																																																																																																																																																																																																																																																																																																																																																																																																																																																																																																																																																																																																																																																																																																																																																															
31.3	సోమ	రేవ	1	సా.6.17	31.3	సోమ	రేవ	1	సా.6.17	బు	శు	1.4	బు	శు	2.4	బు	శు	3.4	బు	శు	4.4	బు	శు	5.4	బు	శు	6.4	బు	శు	7.4	బు	శు	8.4	బు	శు	9.4	బు	శు	10.4	బు	శు	11.4	బు	శు	12.4	బు	శు	13.4	బు	శు	14.4	బు	శు	15.4	బు	శు	16.4	బు	శు	17.4	బు	శు	18.4	బు	శు	19.4	బు	శు	20.4	బు	శు	21.4	బు	శు	22.4	బు	శు	23.4	బు	శు	24.4	బు	శు	25.4	బు	శు	26.4	బు	శు	27.4	బు	శు	28.4	బు	శు	29.4	బు	శు	30.4	బు	శు	31.4	బు	శు	1.5	బు	శు	2.5	బు	శు	3.5	బు	శు	4.5	బు	శు	5.5	బు	శు	6.5	బు	శు	7.5	బు	శు	8.5	బు	శు	9.5	బు	శు	10.5	బు	శు	11.5	బు	శు	12.5	బు	శు	13.5	బు	శు	14.5	బు	శు	15.5	బు	శు	16.5	బు	శు	17.5	బు	శు	18.5	బు	శు	19.5	బు	శు	20.5	బు	శు	21.5	బు	శు	22.5	బు	శు	23.5	బు	శు	24.5	బు	శు	25.5	బు	శు	26.5	బు	శు	27.5	బు	శు	28.5	బు	శు	29.5	బు	శు	30.5	బు	శు	31.5	బు	శు	1.6	బు	శు	2.6	బు	శు	3.6	బు	శు	4.6	బు	శు	5.6	బు	శు	6.6	బు	శు	7.6	బు	శు	8.6	బు	శు	9.6	బు	శు	10.6	బు	శు	11.6	బు	శు	12.6	బు	శు	13.6	బు	శు	14.6	బు	శు	15.6	బు	శు	16.6	బు	శు	17.6	బు	శు	18.6	బు	శు	19.6	బు	శు	20.6	బు	శు	21.6	బు	శు	22.6	బు	శు	23.6	బు	శు	24.6	బు	శు	25.6	బు	శు	26.6	బు	శు	27.6	బు	శు	28.6	బు	శు	29.6	బు	శు	30.6	బు	శు	31.6	బు	శు	1.7	బు	శు	2.7	బు	శు	3.7	బు	శు	4.7	బు	శు	5.7	బు	శు	6.7	బు	శు	7.7	బు	శు	8.7	బు	శు	9.7	బు	శు	10.7	బు	శు	11.7	బు	శు	12.7	బు	శు	13.7	బు	శు	14.7	బు	శు	15.7	బు	శు	16.7	బు	శు	17.7	బు	శు	18.7	బు	శు	19.7	బు	శు	20.7	బు	శు	21.7	బు	శు	22.7	బు	శు	23.7	బు	శు	24.7	బు	శు	25.7	బు	శు	26.7	బు	శు	27.7	బు	శు	28.7	బు	శు	29.7	బు	శు	30.7	బు	శు	31.7	బు	శు	1.8	బు	శు	2.8	బు	శు	3.8	బు	శు	4.8	బు	శు	5.8	బు	శు	6.8	బు	శు	7.8	బు	శు	8.8	బు	శు	9.8	బు	శు	10.8	బు	శు	11.8	బు	శు	12.8	బు	శు	13.8	బు	శు	14.8	బు	శు	15.8	బు	శు	16.8	బు	శు	17.8	బు	శు	18.8	బు	శు	19.8	బు	శు	20.8	బు	శు	21.8	బు	శు	22.8	బు	శు	23.8	బు	శు	24.8	బు	శు	25.8	బు	శు	26.8	బు	శు	27.8	బు	శు	28.8	బు	శు	29.8	బు	శు	30.8	బు	శు	31.8	బు	శు	1.9	బు	శు	2.9	బు	శు	3.9	బు	శు	4.9	బు	శు	5.9	బు	శు	6.9	బు	శు	7.9	బు	శు	8.9	బు	శు	9.9	బు	శు	10.9	బు	శు	11.9	బు	శు	12.9	బు	శు	13.9	బు	శు	14.9	బు	శు	15.9	బు	శు	16.9	బు	శు	17.9	బు	శు	18.9	బు	శు	19.9	బు	శు	20.9	బు	శు	21.9	బు	శు	22.9	బు	శు	23.9	బు	శు	24.9	బు	శు	25.9	బు	శు	26.9	బు	శు	27.9	బు	శు	28.9	బు	శు	29.9	బు	శు	30.9	బు	శు	31.9	బు	శు	1.10	బు	శు	2.10	బు	శు	3.10	బు	శు	4.10	బు	శు	5.10	బు	శు	6.10	బు	శు	7.10	బు	శు	8.10	బు	శు	9.10	బు	శు	10.10	బు	శు	11.10	బు	శు	12.10	బు	శు	13.10	బు	శు	14.10	బు	శు	15.10	బు	శు	16.10	బు	శు	17.10	బు	శు	18.10	బు	శు	19.10	బు	శు	20.10	బు	శు	21.10	బు	శు	22.10	బు	శు	23.10	బు	శు	24.10	బు	శు	25.10	బు	శు	26.10	బు	శు	27.10	బు	శు	28.10	బు	శు	29.10	బు	శు	30.10	బు	శు	31.10	బు	శు	1.11	బు	శు	2.11	బు	శు	3.11	బు	శు	4.11	బు	శు	5.11	బు	శు	6.11	బు	శు	7.11	బు	శు	8.11	బు	శు	9.11	బు	శు	10.11	బు	శు	11.11	బు	శు	12.11	బు	శు	13.11	బు	శు	14.11	బు	శు	15.11	బు	శు	16.11	బు	శు	17.11	బు	శు	18.11	బు	శు	19.11	బు	శు	20.11	బు	శు	21.11	బు	శు	22.11	బు	శు	23.11	బు	శు	24.11	బు	శు	25.11	బు	శు	26.11	బు	శు	27.11	బు	శు	28.11	బు	శు	29.11	బు	శు	30.11	బు	శు	31.11	బు	శు	1.12	బు	శు	2.12	బు	శు	3.12	బు	శు	4.12	బు	శు	5.12	బు	శు	6.12	బు	శు	7.12	బు	శు	8.12	బు	శు	9.12	బు	శు	10.12	బు	శు	11.12	బు	శు	12.12	బు	శు	13.12	బు	శు	14.12	బు	శు	15.12	బు	శు	16.12	బు	శు	17.12	బు	శు	18.12	బు	శు	19.12	బు	శు	20.12	బు	శు	21.12	బు	శు	22.12	బు	శు	23.12	బు	శు	24.12	బు	శు	25.12	బు	శు	26.12	బు	శు	27.12	బు	శు	28.12	బు	శు	29.12	బు	శు	30.12	బు	శు	31.12	బు	శు	1.1	బు	శు	2.1	బు	శు	3.1	బు	శు	4.1	బు	శు	5.1	బు	శు	6.1	బు	శు	7.1	బు	శు	8.1	బు	శు	9.1	బు	శు	10.1	బు	శు	11.1	బు	శు	12.1	బు	శు	13.1	బు	శు	14.1	బు	శు	15.1	బు	శు	16.1	బు	శు	17.1	బు	శు	18.1	బు	శు	19.1	బు	శు	20.1	బు	శు	21.1	బు	శు	22.1	బు	శు	23.1	బు	శు	24.1	బు	శు	25.1	బు	శు	26.1	బు	శు	27.1	బు	శు	28.1	బు	శు	29.1	బు	శు	30.1	బు	శు	31.1	బు	శు	1.2	బు	శు	2.2	బు	శు	3.2	బు	శు	4.2	బు	శు	5.2	బు	శు	6.2	బు	శు	7.2	బు	శు	8.2	బు	శు	9.2	బు	శు	10.2	బు	శు	11.2	బు	శు	12.2	బు	శు	13.2	బు	శు	14.2	బు	శు	15.2	బు	శు	16.2	బు	శు	17.2	బు	శు	18.2	బు	శు	19.2	బు	శు	20.2	బు	శు	21.2	బు	శు	22.2	బు	శు	23.2	బు	శు	24.2	బు	శు	25.2	బు	శు	26.2	బు	శు	27.2	బు	శు	28.2	బు	శు	29.2	బు	శు	30.2	బు	శు	31.2	బు	శు	1.3	బు	శు	2.3	బు	శు	3.3	బు	శు	4.3	బు	శు	5.3	బు	శు	6.3	బు	శు	7.3	బు	శు	8.3	బు	శు	9.3	బు	శు	10.3	బు	శు	11.3	బు	శు	12.3	బు	శు	13.3	బు	శు	14.3	బు	శు	15.3	బు	శు	16.3	బు	శు	17.3	బు	శు	18.3	బు	శు	19.3	బు	శు	20.3	బు	శు	21.3	బు	శు	22.3	బు	శు	23.3	బు	శు	24.3	బు	శు	25.3	బు	శు	26.3	బు	శు	27.3	బు	శు	28.3	బు	శు	29.3	బు	శు	30.3	బు	శు	31.3	బు	శు	1.4	బు	శు	2.4	బు	శు	3.4	బు	శు	4.4	బు	శు	5.4	బు	శు	6.4	బు	శు	7.4	బు	శు	8.4	బు	శు	9.4	బు	శు	10.4	బు	శు	11.4	బు	శు	12.4	బు	శు	13.4	బు	శు	14.4	బు	శు	15.4	బు	శు	16.4	బు	శు	17.4	బు	శు	18.4	బు	శు	19.4	బు	శు	20.4	బు	శు	21.4	బు	శు	22.4	బు	శు	23.4	బు	శు	24.4	బు	శు	25.4	బు	శు	26.4	బు	శు	27.4	బు	శు	28.4	బు	శు	29.4	బు	శు	30.4	బు	శు	31.4	బు	శు	1.5	బు	శు	2.5	బు	శు	3.5	బు	శు	4.5	బు	శు	5.5	బు	శు	6.5	బు	శు	7.5	బు	శు	8.5	బు	శు	9.5	బు	శు	10.5	బు	శు	11.5	బు	శు	12.5	బు	శు	13.5	బు	శు	14.5	బు	శు	15.5	బు	శు	16.5	బు	శు	17.5	బు	శు	18.5	బు	శు	19.5	బు	శు	20.5	బు	శు	21.5	బు	శు	22.5	బు	శు	23.5	బు	శు	24.5	బు	శు	25.5	బు	శు	26.5	బు	శు	27.5	బు	శు	28.5	బు	శు	29.5	బు	శు	30.5	బు	శు	31.5	బు	శు	1.6	బు	శు	2.6	బు	శు	3.6	బు	శు	4.6	బు	శు	5.6	బు	శు	6.6	బు	శు	7.6	బు	శు	8.6	బు	శు	9.6	బు	శు	10.6	బు	శు	11.6	బు	శు	12.6	బు	శు	13.6	బు	శు	14.6	బు	శు	15.6	బు	శు	16.6	బు	శు	17.6	బు	శు	18.6	బు	శు	19.6	బు	శు	20.6	బు	శు	21.6	బు	శు	22.6	బు	శు	23.6	బు	శు	24.6	బు	శు	25.6	బు	శు	26.6	బు	శు	27.6	బు	శు	28.6	బు	శు	29.6	బు	శు	30.6	బు	శు	31.6	బు	శు	1.7	బు	శు	2.7	బు	శు	3.7	బు	శు	4.7	బు	శు	5.7	బు	శు	6.7	బు	శు	7.7	బు	శు	8.7	బు	శు	9.7	బు	శు	10.7	బు	శు	11.7	బు	శు	12.7	బు	శు	13.7	బు	శు	14.7	బు	శు	15.7	బు	శు	16.7	బు	శు	17.7	బు	శు	18.7	బు	శు	19.7	బు	శు	20.7	బు	శు	21.7	బు	శు	22.7	బు	శు	23.7	బు	శు	24.7	బు	శు	25.7	బు	శు	26.7	బు	శు	27.7	బు	శు	28.7	బు	శు	29.7	బు	శు	30.7	బు	శు	31.7	బు	శు	1.8	బు	శు	2.8	బు	శు	3.8	బు	శు	4.8	బు	శు	5.8	బు	శు	6.8	బు	శు	7.8	బు	శు	8.8	బు	శు	9.8	బు	శు	10.8	బు	శు	11.8	బు	శు	12.8	బు	శు	13.8	బు	శు	14.8	బు	శు	15.8	బు	శు	16.8	బు	శు	17.8	బు	శు	18.8	బు	శు	19.8	బు	శు	20.8	బు	శు	21.8	బు	శు	22.8	బు	శు	23.8	బు	శు	24.8	బు	శు	25.8	బు	శు	26.8	బు	శు	27.8	బు	శు	28.8	బు	శు	29.8	బు	శు	30.8	బు	శు	31.8	బు	శు	1.9	బు	శు	2.9	బు	శు	3.9	బు	శు	4.9	బు	శు	5.9	బు	శ

సూ. ఉ. సూ. అ			స్వస్తిశ్రీ జయ నామ సం॥ వైశాఖమాసం ఉత్తరాయణం వసంత ఋతువు హాళి 2014 శక సం॥ 1936	
5.51	6.36	30	బుధ	శు.పాడ్య ప.11.20 భర ఉ.9.19 సౌభా తె.4.12 బవ ప.11.20 రా.వ.9.40 మొ 11.19 దక్షిణ శృంగోన్నత పీతవర్ణ చంద్రోదయ సమాధ్యః
5.51	6.36	1	గురు	విది ప.11.26 కృత్తి ఉ.10.02 శోభ రా.3.33 కౌల ప.11.26 రా.వ.2.54 మొ 4.35 శక వైశాఖం 10
5.50	6.36	2	శుక్ర	తది ప.12.06 రోహి ప.11.20 అతిగం రా.3.22 గర ప.12.06 సా.వ.5.22 మొ 7.05 అక్షయతృతీయ, పరశురామజయన్తి, డోలాగౌరీవ్రతం
5.50	6.37	3	శని	చవి ప.1.20 మృగ ప.1.10 సుక రా.3.35 భద్ర ప.1.20 రా.వ.10.23 మొ 12.08 పంచమీ తిథి:
5.49	6.37	4	ఆది	పంచ ప.3.05 ఆర్ద్ర ప.3.30 దృతి తె.4.08 బాల ప.3.05 తె.వ.4.50 మొ వాస్తుకర్తరీ ప్రారంభం శూన్యతిథి: శంకరజయన్తి, భగవద్రామానుజజయన్తి
5.49	6.37	5	సోమ	షష్ఠి సా.5.12 పున సా.6.11 శూల తె.4.56 తైత్తి సా.5.12 శే.వ.ఉ.6.35 పున రా.వ.3.09 మొ 4.57 షష్ఠి తిథి
5.48	6.38	6	మంగ	సప్త రా.7.33 పుష్య రా.9.04 గండ పూర్తి 24.0గర ఉ.6.22 వర్షం లేదు మృకందుజయన్తి, కన్యాకుమారి గంగావతారౌ
5.48	6.38	7	బుధ	అష్ట రా.9.54 ఆశ్లే రా.11.58 గండ ఉ.5.50 భద్ర ఉ.8.45 ప.వ.11.25 మొ 1.13
5.47	6.38	8	గురు	నవ రా.12.01 మఖ రా.2.38 వృద్ధి ఉ.6.41 బాల ఉ.10.58 ప.వ.1.18 మొ 3.05
5.47	6.39	9	శుక్ర	దశ రా.1.44 పు.ఫ.తె.4.53 దృవ ఉ.7.17 తైత్తి ప. 12.53 ప.వ.11.23 మొ 1.08 వాసవీకన్యకా జయన్తి
5.46	6.39	10	శని	ఏకా రా.2.52 ఉ.ఫ.పూర్తి 24.0వ్యాఘ ఉ.7.32 వణ ప.2.19 ప.వ.12.35 మొ 2.18 సర్వేషాం మోహినీఏకాదశి, శ్రీలక్ష్మీవేంకటేశ్వరకళ్యాణం, గౌతంసగర్
5.46	6.39	11	ఆది	ద్వాద రా.3.20 ఉ.ఫ.ఉ.6.34 హర్ష ఉ.7.19 భవ ప.3.06 ప.వ.3.19 మొ 4.59 పరశురామ ద్వాదశి దగ్ధయోగః
5.46	6.40	12	సోమ	త్రయో రా. 3.06 హస్త ఉ.7.33 వజ్ర ఉ.6.36 ఉపరి సిద్ధి తె.5.19 కౌల ప.3.15 ప.వ.3.40 మొ 5.17
5.45	6.40	13	మంగ	చతు రా.2.12 చిత్త ఉ.7.54 వృతి రా.3.30 గర ప.2.39 ప.వ.1.26 మొ 3.01 సర్వేషాం నృసింహజయన్తి
5.45	6.40	14	బుధ	○ పౌర్ణ రా.12.43 స్వాతి ఉ.7.36 పరి రా.1.12 భద్ర ప.1.28 ప.వ.1.00 మొ 2.33 వృషభ సంక్రమణం తె.వా.4.28 అత్యర్ధ స్త్రీణాం చంద్రదర్శనమ్, వ్యాస పౌర్ణిమ,బుద్ధపౌర్ణిమ, సింధు స్నాన పుణ్యదినం, అర్ధనారీశ్వర సంపత్ గౌరీవ్రతం
5.45	6.41	15	గురు	బ.పాడ్య రా.10.45 విశాఖ ఉ.6.45 ఉపరి అనూ తె.వా.5.26 పరి ఉ.10.32 బాల ప.11.45 ఉ.వ.10.32 మొ 12.03
5.44	6.41	16	శుక్ర	విది రా.8.25 జ్యేష్ఠ రా.3.48 శివ రా.7.34 తైత్తి ఉ.9.35 ఉ.వ.10.39 మొ 12.18
5.44	6.42	17	శని	తది సా.5.53 మూల రా.1.58 సిద్ధ సా.6.25 వణ ఉ.7.09 రా.వ.12.29 మొ 1.58 సంకష్టహర చతుర్థి
5.44	6.42	18	ఆది	చవి ప.3.13 పూ.షా. రా.12.04 సాధ్య ప.1.10 బాల ప.3.13 ఉ.వ.10.48 మొ 12.16 తిథి ద్వయం 4-5
5.43	6.42	19	సోమ	పంచ ప.12.32 ఉ.షా.రా.10.14 శుభ ఉ.9.54 తైత్తి ప.12.32 ఉ.వ.7.27 మొ 8.56 పున రా.వ.1.57 మొ 3.26 మృత్యుయోగః
5.43	6.42	20	మంగ	షష్ఠి ఉ.9.58 శ్రవ రా.8.32 శుక్ల ఉ.6.43 ఉపరి బ్రహ్మ రా.3.40 వణ ఉ.9.58 రా.వ.12.17 మొ 1.47
5.43	6.42	21	బుధ	సప్త ఉ.7.35 ఉపరి అష్ట తె.5.27 ధని రా.7.04 ఐంద్ర రా.12.51 భవ ఉ.7.35 రా.వ.1.55 మొ 3.26 అవమా శక వైశాఖం 31
5.43	6.43	22	గురు	నవ రా.3.38 శత సా.5.53 వైద్య రా.10.15 తైత్తి సా.4.28 రా.వ.12.03 మొ 1.35 శక జ్యేష్ఠం 1
5.42	6.43	23	శుక్ర	దశ రా.2.09 పూ.భా.సా.5.00 విష్ణుం రా.7.56 వణ ప.2.54 రా.వ. 2.23 మొ 3.57 శ్రీ హనుమజ్జయంతి
5.42	6.44	24	శని	ఏకా రా.1.00 ఉ.భా.ప.4.27 ప్రీతి సా.5.52 భవ ప.1.35 తె.వ.4.21 మొ 5.56 సర్వేషాం అపరైకాదశి
5.42	6.44	25	ఆది	ద్వాద రా.12.13 రేవతి ప.4.16 ఆయు సా.4.06 కౌల ప.12.37 వర్షం లేదు దగ్ధయోగః
5.42	6.45	26	సోమ	త్రయో రా.11.49 ఆశ్వి ప.4.27 సౌభ ప. 2.38 గర ప.12.01 ప.వ.12.25 మొ 2.02 పున రా.వ.2.17 మొ. 3.55
5.42	6.45	27	మంగ	చతు రా.11.48 భర సా.5.01 శోభ ప.1.28 భద్ర ప.11.49 తె.వ.5.30 మొదలు కృష్ణాంగాకర చతుర్దశీ, మాస శివరాత్రి
5.42	6.45	28	బుధ	● అమా రా.12.14 కృత్తి సా.5.58 అతిగం ప.12.37 చతు ప.12.01 శే.వ. ఉ.7.10 వాస్తు కర్తరీత్యాగం రా.1.07 శకజ్యేష్ఠం 7

వైశాఖమాసం 30.4.14 నుండి 28.5.14 రవిచార:				శు	ర	బ	క	గు	శు	ర	బ	క	గు	శు	ర	బ	క	గు	శు	ర	బ	క	గు	శు	ర	బ	క	గు
1.5	గురు	భర	2	ఉ.	9.	45																						
4.5	ఆది	భర	3	రా.	8.	12																						
8.5	గురు	భర	4	ఉ.	6.	48																						
11.5	ఆది	కృత్తి	1	సా.	5.	33																						
14.5	బుధ	కృత్తి	2	తె.	4.	28	వృషభే శుక్ర:																					
18.5	ఆది	కృత్తి	3	ప.	3.	29																						
21.5	బుధ	కృత్తి	4	రా.	2.	37																						
25.5	ఆది	రోహి	1	ప.	1.	49																						
28.5	బుధ	రోహి	2	రా.	1.	07																						
3.5	శని	హస్త	2	వక్రీ	తె.	4.51	కుజచార:																					
21.5	బుధ	కుజ	వక్రత్యాగ:																									
1.5	గురు	భర	4	సా.	6.	16	బుధచార:																					
3.5	శని	కృత్తి	1	ఉ.	7.	55																						
4.5	ఆది	కృత్తి	2	రా.	10.	06	వృషభేబుధ:																					
6.5	మంగ	కృత్తి	3	ప.	1.	09																						
7.5	బుధ	కృత్తి	4	తె.	5.	18																						
9.5	శుక్ర	రోహి	1	రా.	10.	56																						
11.5	ఆది	రోహి	2	సా.	6.	28																						
13.5	మంగ	రోహి	3	సా.	4.	23																						
15.5	గురు	రోహి	4	సా.	5.	22																						
17.5	శని	మృగ	1	రా.	10.	17																						
20.5	మంగ	మృగ	2	ఉ.	8.	31																						
22.5	గురు	మృగ	3	రా.	2.	23	మిథునే బుధ:																					
26.5	సోమ	మృగ	4	ఉ.	8.	42																						
15.5	గురు	పున	2	రా.	3.	46	గురుచార:																					
30.4	బుధ	ఉ.భా.	1	రా.	11.	36	శుక్రచార:																					
3.5	శని	ఉ.భా.	2	రా.	10.	12																						
6.5	మంగ	ఉ.భా.	3	రా.	8.	29																						
9.5	శుక్ర	ఉ.భా.	4	సా.	6.	31																						
12.5	సోమ	రేవ	1	సా.	4.	16																						
15.5	గురు	రేవ	2	ప.	1.	47																						
18.5	ఆది	రేవ	3	ప.	11.	04																						
21.5	బుధ	రేవ	4	ఉ.	8.	08																						
23.5	శుక్ర	అశ్వి	1	తె.	4.	59	మేషే శుక్ర																					
26.5	సోమ	అశ్వి	2	రా.	1.	40																						
1.5	గురు	విశాఖ	2	ప.	12.	23	శనిచార:																					
10.5	శని	చిత్త	3	రాహు	రా.	11.03	రాహుకేతు చార:																					
10.5	శని	అశ్వి	1	కేతు	రా.	11.03																						

సూ.ఉ.	సూ.అ	స్వస్తిశ్రీ జయ నామ సం॥ జ్యేష్ఠమాసం ఉత్తరాయణం గ్రీష్మ ఋతువు హాణి 2014 శక సం॥ 1936	
5.41	6.46	29	గురు శు.పాడ్య రా.1.02 రోహి రా.7.21 సుక ప.12.07 కింస్తు ప.12.38 ఉ.వ.10.53 మొ 12.35 పున రా.వ.1.22 మొ 3.05 కరవీరప్రతం, శక జ్యేష్ఠం 8
5.41	6.46	30	శుక్ర విది రా. 2.18 మృగ రా.9.10 దృతి ప.11.58 బాల ప.1.40 వర్జం లేదు. సమశృంగోన్నత పీతవర్ణ చంద్రోదయ సమార్ధ్యః శ్రీ సృసింహ భారతి నామారాధనం సోపపదం, బౌద్ధకల్మి జయన్తి,
5.41	6.46	31	శని తది తె.4.00 ఆర్ద్ర రా.11.24 శూల ప.12.09 తైతు ప.3.09 ఉ.వ.6.21 మొ 8.06, రంభాతృతీయ
5.41	6.47	1	ఆది చవి పూర్తి 24.0పున రా.1.59 గండ పజ12.39 వణ సా.5.05 ప.వ.12.41 మొ 2.27 త్రిద్యుస్పృక్, ఉమావతారః
5.41	6.47	2	సోమ చవి ఉ.6.04 పుష్య తె.4.51 వృద్ధి ప.1.24 భద్ర ఉ.6.04 ఉ.వ.10.56 మొ 12.43
5.41	6.47	3	మంగ పంచ ఉ.8.23 ఆశ్లే పూర్తి 24.0 దృవ ప.2.18 బాల ఉ.8.23 రా.వ.7.14 మొ 9.02 దగ్ధయోగః
5.41	6.48	4	బుధ పృష్టి ఉ.10.48 ఆశ్లే ఉ.7.49 వ్యాఘా ప.3.15 తైతు ఉ.10.48 రా.వ.9.16 మొ 11.04, వనగౌరీ వ్రతం
5.41	6.48	5	గురు సప్త ప.1.04 మఖ ఉ.10.42 హర్ష ప.4.05 వణ ప.1.04 రా.వ.7.33 మొ 9.19 అష్టమితిధిః
5.41	6.49	6	శుక్ర అష్ట ప.301 పూ.భ.ప.1.16 వజ్ర ప.4.38 బవ ప.3.01 రా.వ.9.05 మొ 10.49 దగ్ధయోగః శూన్యతిథి
5.41	6.49	7	శని నవ ప.4.25 ఉ.భ.ప.3.19 సిద్ధి ప.4.46 కౌల.ప.4.25 రా.వ.12.13 మొ 1.55 దగ్ధయోగః నవమీతిధిః
5.41	6.49	8	ఆది దశ సా.5.10 హస్తా ప.4.44 వృతీ ప.4.22 గర సా.5.10 రా.వ.12.57 మొ 2.36 గంగాభగవతీ దశహారావ్రతం
5.41	6.50	9	సోమ ఏకా సా.5.05 చిత్త సా.5.23 వరి ప.3.21 భద్ర సా.5.05 రా.వ.10.57 మొ 12.32 సర్వేషాం నిర్వలైకాదశి దగ్ధయోగః
5.41	6.50	10	మంగ ద్వాద ప.4.15 స్వాతి సా.5.14 పరి ప.1.42 బాల సా.4.15 రా.వ.10.38 మొ 12.12 రామలక్ష్మణద్వాదశి, కూర్మజయన్తి
5.41	6.50	11	బుధ త్రయో ప.2.38 విశా ప.4.22 శివ ప.11.28 తైతు ప.2.38 రా.వ.8.07 మొ 9.37 తిథిద్వయం 13,14,శ్రీవిద్యారణ్యగురుచరణారాధనం
5.41	6.50	12	గురు చతు ప.12.24 అనూ.ప.2.51 సిద్ధ ఉ.8.41 ఉపరి సాధ్య తె.5.28 వణ ప.12.24 రా.వ.7.59 మొ 9.27 స్త్రీణాం చంద్రదర్శనం
5.42	6.51	13	శుక్ర ఓ పౌర్ణి ఉ.9.40 జ్యేష్ఠ ప.12.51 శుభ రా.1.52 బవ ఉ.9.40 వర్జం లేదు బిల్వత్రిరాత్రవ్రతం, ఏరోక్తపూర్ణిమ, పటసావిత్రివ్రతం, భార్గవరాకావ్రతం
5.50	6.54	14	శని బ.పాడ్య ఉ.6.33 ఉపరి విది రా.3.13 మూల ఉ.10.32 శుక్ల రా.10.06 కౌల ఉ.6.33 ఉ.వ.9.05 మొ10.32 పునరా.వ.7.08 మొ 8.34 అవమా
5.50	6.54	15	ఆది తది రా.11.53 పూ.షా.ఉ.8.01 ఉపరి ఉ.షా.తె.5.30 బ్రహ్మ సా.6.18 వణ ప.1.33 ప.వ.3.11 మొ 4.37 మిథునసంక్రమణం ప.11.02
5.50	6.54	16	సోమ చవి రా.8.41 శ్రవ రా.3.11 ఐంద్ర ప.2.33 బవ ఉ.10.17 ఉ.వ.9.07 మొ 10.34 సంకష్టహర చతుర్థి
5.51	6.54	17	మంగ పంచ సా.5.45 ధని రా.1.10 వైద్య ప.11.00 కౌల ఉ.7.13 ఉ.వ.6.51 మొ 8.19 దగ్ధయోగః
5.51	6.54	18	బుధ పృష్టి ప.3.10 శత రా.11.34 విష్ణు ఉ.7.42 ఉపరి ప్రీతి తె.4.46 వణ ప.3.10 ఉ.వ.7.53 మొ9.23 పునః తె.వ.5.40 మొ తిథిద్వయం 6,7
5.51	6.53	19	గురు సప్త ప.1.04 పూ.భా.రా.10.27 ఆయు రా.2.19 బవ ప.1.04 శె.వ.ఉ.7.12 సార్దత్రికోటి సహిత యమునానదీ పుష్కరారంభం, అష్టమీతిధిః
5.52	6.53	20	శుక్ర అష్ట ప.11.28 ఉ.భా.రా.9.51 సౌభా రా.12.16 కౌల ప.11.28 ఉ.వ.7.49 మొ 9.19 దగ్ధయోగః శక జ్యేష్ఠం 30
5.52	6.53	21	శని నవ ఉ.10.24 రేవ రా.9.46 శోభ రా.10.38 గర ఉ.10.24 ఉ.వ.9.48 మొ 11.24 దగ్ధయోగః శక జ్యేష్ఠం 31
5.52	6.53	22	ఆది దశ ఉ.9.51 అశ్వి రా.10.12 అతిగం రా.9.24 భద్ర ఉ.9.51 సా.వ.6.08 మొ 7.46 శక ఆషాఢం 1
5.53	6.53	23	సోమ ఏకా ఉ.9.48 భర రా.11.04 సుక రా.8.32 బాల ఉ.9.48 ఉ.వ.8.09 మొ 9.48 సర్వేషాం యోగిన్యైకాదశి (కట్టెకోల) దగ్ధయోగః
5.53	6.52	24	మంగ ద్వాద ఉ.10.11 కృత్తి రా.12.21 దృతి రా.8.01 తైతు ఉ.10.11 ప.వ.11.43 మొ 1.24
5.53	6.52	25	బుధ త్రయో ఉ.10.59 రోహి రా.2.01 శూల రా.7.47 వణ ఉ.10.59 సా.వ.5.28 మొ 7.11 మాసశివరాత్రి
5.54	6.52	26	గురు చతు ప.12.09 మృగ తె.4.01 గండ రా.7.50 శకు ప.12.09 ఉ.వ.8.05 మొ 9.49 మృత్యుయోగః అమాతిధి
5.54	6.51	27	శుక్ర ● అమా ప.1.40 ఆర్ద్ర తె.6.20 వృద్ధి రా.8.01 నాగ ప.1.40 ప.వ.1.14 మొ 2.59 కేచిత్ వటసావిత్రి వ్రతం పాడ్యమీ తిధిః శక ఆషాఢం 6

జ్యేష్ఠ మాసం 29.5.14 నుండి 27.6.14 రవిచార:				శుక్ర	రవి	బుధు	శుక్ర	రవి	బుధు	శుక్ర	రవి	బుధు	శుక్ర	రవి	బుధు	శుక్ర	రవి	బుధు
1.6	ఆది	రోహి	3	ప.	12.31													
4.6	బుధ	రోహి	4	రా.	12.00													
8.6	ఆది	మృగ	1	ప.	11.36													
11.6	బుధ	మృగ	2	రా.	11.17													
15.6	ఆది	మృగ	3	రా.	11.02	మిధునేరవి:												
18.6	బుధ	మృగ	4	రా.	10.50													
22.6	ఆది	ఆర్ద్ర	1	ఉ.	10.39													
25.6	బుధ	ఆర్ద్ర	2	రా.	10.29													
కుజచార:																		
5.6	గురు	హస్త	3	రా.	2.16													
18.6	బుధ	హస్త	4	రా.	3.23													
బుధచార:																		
30.5	శుక్ర	ఆర్ద్ర	1	సా.	5.40													
8.6	ఆది	బుధవక్రారంభం/	11.6	బుధాస్తం														
16.6	సోమ	మృగ	4	ఉ.	6.44													
22.6	ఆది	మృగ	3	ఉ.	6.24													
గురుచార:																		
2.6	సోమ	పున	3	రా.	1.09													
19.6	గురు	పున	4	కటకే గురు.	ఉ.8.47													
శుక్రచార:																		
29.5	గురు	అశ్వి	3	రా.	10.11													
1.6	ఆది	అశ్వి	4	సా.	6.33													
4.6	బుధ	భర	1	ప.	2.46													
7.6	శని	భర	2	ఉ.	10.52													
10.6	మంగ	భర	3	ఉ.	6.50													
12.6	గురు	భర	4	రా.	2.41													
15.6	ఆది	కృత్తి	1	రా.	10.23													
18.6	బుధ	కృత్తి	2	సా.	5.58	వృషభే శుక్ర:												
21.6	శని	కృత్తి	3	ప.	1.25													
24.6	మంగ	కృత్తి	4	ఉ.	8.45													
26.6	గురు	రోహి	1	తె.	3.59													
శనిచార:																		
19.6	గురు	విశా	1	రా.	2.50	వక్రీ												
రాహుకేతు చారౌ																		
చిత్త	1	రాహు,	అశ్వి	1	కేతు	-వర్తతే												

సూ. ఉ.	సూ. అ	స్వస్తి శ్రీ జయనామ ఆషాఢమాసం ఉత్తర/దక్షిణాయణం గ్రీష్మ ఋతువు హాణ 2014 శక సం॥ 1936		
5.45	6.54	28	శని	శు.పాడ్య ప.3.30 పున పూర్తి 24.0 దృవ రా.8.43 బవ ప.3.30 రా.వ.7.39 మొ 9.25 ఉత్తరశృంగోన్నత పీతవర్ణ చంద్రోదయం, శూన్యార్థః శూన్యతిథిః
5.45	6.54	29	ఆది	విది సా.5.36 పున ఉ.8.57 వ్యాఘా రా.9.30 కౌల సా.5.36 సా.వ.6.55 మొ 8.45 సికింద్రాబాద్ జగన్నాథస్వామి రథోత్సవః శక ఆషాఢం 7
5.45	6.54	30	సోమ	తది రా.7.56 పుష్య ప.11.50 హర్ష రా.10.25 తైత్తి ఉ.6.46 రా.వ.2.14 మొ 4.02
5.45	6.54	1	మంగ	చవి రా.10.23 ఆశ్లే ప.2.51 వజ్ర రా.11.26 వణ ఉ.9.10 తె.వ.4.21 మొ భౌమచతుర్థి
5.46	6.54	2	బుధ	పంచ రా.12.49 మఖ సా.5.51 సిద్ధి రా.12.25 బవ ప.11.37 శే.వ.ఉ.6.09 పున రా.వ.2.48 మొ 4.35 స్కంధపంచమి
5.46	6.55	3	గురు	షష్ఠి రా.3.01 పూ.ఫ.రా.8.42 వృశ్చి రా.1.14 కౌల ప.1.55 తె.వ.4.39 మొ కుమారషష్ఠి దగ్ధయోగః
5.46	6.55	4	శుక్ర	సప్త తె.4.48 ఉ.ఫ.రా.11.12 వరీ రా.1.44 గర ప.3.55 శే.వ.ఉ.6.25 వరకు వివత్సత్సమి
5.47	6.55	5	శని	అష్ట పూర్తి హస్తా రా.1.08 పరి రా.1.46 భద్ర సా.5.28 ఉ.వ.8.18 మొ 10.02 త్రిద్యుస్సుక్ మృత్యుయోగః
5.47	6.55	6	ఆది	అష్ట ఉ.5.59 చిత్త రా.2.22 శివ రా.1.14 బవ ఉ.5.59 ఉ.వ.9.33 మొ 11.14
5.47	6.55	7	సోమ	నవ ఉ.6.22 స్వాతి రా.2.47 సిద్ధ రా.12.02 కౌల ఉ.6.22 ఉ.వ.8.04 మొ 9.42
5.48	6.55	8.	మంగ	దశ ఉ.5.57 ఉపరి ఏకా తె.4.39 విశా రా.2.22 సాధ్య రా.10.09 గర ఉ.5.57 ఉ.వ.8.18 మొ 9.53 అవమా, స్మార్తానాం తొలిఏకాదశి శయనైకాదశి
5.48	6.55	9	బుధ	ద్వాద రా.2.33 అనూ రా.1.07 శుభ రా.7.37 బవ ప.3.36 ఉ.వ.6.10 మొ 7.41 వైష్ణవానాం ఏకాదశి, వాసుదేవద్వాదశి, శాకప్రతారంభః గోపదృప్తతారంభం
5.48	6.55	10	గురు	త్రయో రా.11.46 జ్యేష్ఠ రా.11.11 శుక్ల ప.4.29 కౌల ప.1.10 ఉ.వ.6.16 మొ 7.44 గురుమౌఢ్యారంభము
5.49	6.55	11	శుక్ర	చతు రా.8.30 మూల రా.8.45 బ్రహ్మ ప.12.55 గర ఉ.10.08 రా.వ.7.20 మొ 8.45 పునతె.వ.5.14 మొ స్త్రీణాంచంద్రదర్శనం
5.49	6.54	12	శని	ఐ పౌర్ణి ప.4.53 పూషా సా.5.57 ఐంద్ర ఉ.8.59 ఉపరి వైద్య తె.4.49 బవ ప.4.53 శే.వ.ఉ.6.39 కు పున రా.వ.12.58 మొ 2.22, వ్యాసపూర్ణిమ గురుపౌర్ణిమ
5.49	6.54	13	ఆది	బ.పాడ్య ప.1.06 ఉ.షా.ప.3.00 విష్ణు రా.12.36 కౌల ప.1.06 సా.వ.6.31 మొ 7.55 తిథిద్వయం 1,2 సికింద్రాబాద్ మహంకాళి జాతర
5.50	6.54	14	సోమ	విది ఉ.9.19 ఉపరి తది తె.5.42 శ్రవ ప.12.05 ప్రీతి రా.8.30 గర ఉ.9.19 ప.వ.3.38 మొ 5.03 చాతుర్మాస్యద్వితీయ అశూన్యశయనప్రతం
5.50	6.54	15	మంగ	చవి రా.2.29 ధని ఉ.9.22 ఆయు సా.4.39 బవ సా.4.06 ప.వ.3.52 మొ 5.19 సంకష్టహర చతుర్థి
5.50	6.54	16	బుధ	పంచ రా.11.47 శత ఉ.7.01 ఉపరి పూ.భా.తె.5.12 సౌభా ప.1.08 కౌల ప.1.08 ప.వ.12.56 మొ 2.25 కటక సంక్రమణం రా.9.53 అత్యర్థః
5.51	6.54	17	గురు	షష్ఠి రా.9.40 ఉ.భా.తె.4.02 శోభ ఉ.10.04 గర ఉ.10.44 ప.వ.2.20 మొ 3.51 దగ్ధయోగః
5.51	6.54	18	శుక్ర	సప్త రా.8.12 రేవ రా.3.32 అతిగం ఉ.7.31 ఉపరి సుక తె.5.31 భద్ర ఉ.8.56 ప.వ.3.47 మొ 5.21
5.51	6.53	19	శని	అష్ట రా.7.25 అశ్వి రా.3.43 దృతి తె.4.07 బాల ఉ.7.48 రా.వ.11.41 మొ 1.18
5.52	6.53	20	ఆది	నవ రా.7.17 భర తె.4.31 శూల రా.3.13 తైత్తి ఉ.7.18 ప.వ.1.38 మొ 3.17
5.52	6.53	21	సోమ	దశ రా.7.45 కృత్తి పూర్తి 24.0 గండ రా.2.45 వణ ఉ.7.31 సా.వ.5.12 మొ 6.53 శక ఆషాఢం 30
5.52	6.53	22	మంగ	ఏకా రా.8.45 కృత్తిక ఉ.5.53 వృద్ధి రా.2.41 బవ ఉ.8.15 రా.వ.11.06 మొ 12.49 సర్వేషాం కామినైకాదశి శక ఆషాఢం 31
5.53	6.53	23	బుధ	ద్వాద రా.10.10 రోహి ఉ.7.43 దృవ రా.2.55 కౌల ఉ.9.27 ప.వ.1.50 మొ 3.35 శక శ్రావణం 1
5.53	6.52	24	గురు	త్రయో రా.11.55 మృగ ఉ.9.56 వ్యాఘా రా.3.24 గర ప.11.02 రా.వ.7.13 మొ 8.59 మృత్యుయోగః
5.53	6.52	25	శుక్ర	చతు రా.1.57 ఆర్ద్ర ప.12.27 హర్ష తె.4.06 భద్ర ప.12.55 రా.వ.1.48 మొ 3.35 మాసశివరాత్రి
5.54	6.52	26	శని	● అమా తె.4.12 పున ప.3.10 వజ్ర తె.4.56 చతు ప.3.04 రా.వ.12.08 మొ 1.56 చుక్కలమావాస్య, శక శ్రావణం 4

ఆషాఢ మాసం 28.6.14 నుండి 26.7.14				ఆది	వి	రవి	ఆది	వి	రవి	ఆది	వి	రవి	ఆది	వి	రవి
రవిచార:				28.6	శని	29.6	ఆది	30.6	సోమ	1.7	మంగ	2.7	బుధ	3.7	గురు
29.6	ఆది	తీర్థ	3	ఉ.10.21											
2.7	బుధ	తీర్థ	4	రా.10.13											
6.7	ఆది	పున	1	ఉ.10.08											
9.7	బుధ	పున	2	ప.4.33											
13.7	ఆది	పున	3	ఉ.9.59											
16.7	బుధ	పున	4	రా.9.53	కటకే	రవి									
20.7	ఆది	పుష్య	1	ఉ.9.44											
23.7	బుధ	పుష్య	2	రా.9.31											
కుజచార:				3.7	గురు	4.7	శుక్ర	5.7	శని	6.7	ఆది	7.7	సోమ	8.7	గురు
28.6	శని	చిత్త	1	సా.6.05											
6.7	ఆది	చిత్త	2	రా.11.01											
14.7	సోమ	చిత్త	3	ఉ.8.45											
21.7	సోమ	చిత్త	4	ఉ.5.44											
బుధచార:				8.7	మంగ	9.7	బుధ	10.7	గురు	11.7	శుక్ర	12.7	శని	13.7	ఆది
2.7	బుధ	బుధ	వక్రత్వాగ												
10.7	గురు	మృగ	4	ఉ.7.17											
13.7	ఆది	తీర్థ	1	రా.3.52											
16.7	బుధ	తీర్థ	2	రా.2.32											
19.7	శని	తీర్థ	3	ప.2.20											
21.7	సోమ	తీర్థ	4	రా.7.32											
23.7	బుధ	పున	1	రా.8.06											
25.7	శుక్ర	పున	2	సా.5.27											
శుక్రచార:				13.7	ఆది	14.7	సోమ	15.7	మంగ	16.7	బుధ	17.7	గురు	18.7	శుక్ర
29.6	ఆది	రోహి	2	రా.11.06											
2.7	బుధ	రోహి	3	సా.6.07											
5.7	శని	రోహి	4	ప.1.02											
8.7	మంగ	మృగ	1	ఉ.7.52											
10.7	గురు	మృగ	2	రా.2.35											
13.7	ఆది	మృగ	3	రా.9.12	మిథునే	శుక్ర									
16.7	బుధ	మృగ	4	ప.3.43											
19.7	శని	ఆర్ద్ర	1	ఉ.10.07											
21.7	సోమ	ఆర్ద్ర	2	ఉ.4.24											
24.7	గురు	ఆర్ద్ర	4	రా.10.36											
గురుచార:				19.7	శని	20.7	ఆది	21.7	సోమ	22.7	మంగ	23.7	బుధ	24.7	గురు
4.7	శుక్ర	పుష్య	1	రా.8.31											
10.7	గురు	గురు	అస్తంగతం												
19.7	శని	పుష్య	2	రా.10.50											
శనిచార:				25.7	శుక్ర	26.7	శని	27.7	సోమ	28.7	మంగ	29.7	బుధ	30.7	గురు
21.7	సోమ	శని	వక్రత్వాగ												
రాహుకేతు చార:				23.7	బుధ	24.7	గురు	25.7	శుక్ర	26.7	శని	27.7	సోమ	28.7	మంగ
12.7	శని	చిత్త	2	రాహు											
		రేవ	4	కేతు - రా.8.42											

సూ. ఉ.	సూ. అ	స్వస్తి శ్రీ జయనామ శ్రావణ మాసం దక్షిణాయానం వర్ష ఋతువు హాణి 2014 శక సం॥ 1936	
5.54	6.51	27	ఆది శు.పాడ్య పూర్తి 24.0 పుష్య సా.6.04 సిద్ధి తె.5.53 కింస్తు సా.5.23 వర్జ్యంలేదు త్రిద్యుస్సుక్ శక శ్రావణం 5
5.54	6.51	28	సోమ పాడ్య ఉ.6.35 ఆశ్లే రా.9.04 వృతీపూర్తి 24.0 బవ ఉ.6.35 ఉ.వ.8.28 మొ 10.16 ఉత్తర శృంగోస్తత శ్వేతవర్ణ చంద్రోదయం శూన్యార్జుఃశివనక్షత్రవం
5.55	6.50	29	మంగ విది ఉ.9.03 మఖ రా.12.06 వృతీ ఉ.6.54 కౌల ఉ.9.03 ఉ.వ.10.35 మొ 12.23 మంగళగౌరివ్రతం
5.55	6.50	30	బుధ తది ఉ.11.28 పూ.ఫ.రా.3.02 వరీ ఉ.7.53 గర ఉ.11.28 ఉ.వ.9.05 మొ 10.53 దగ్ధయోగః ఆండాళ్ తిరునక్షత్రం, స్వర్ణగౌరీవ్రతం, చతుర్థి తిథిః
5.55	6.50	31	గురు చవి ప.1.45 ఉ.ఫ.తె.5.45 పరి ఉ.8.47 భద్ర ప.1.45 ప.వ.11.02 మొ 12.49 నాగచతుర్థి శూన్యతిథి
5.55	6.49	1	శుక్ర పంచ ప.3.43 హస్తా పూర్తి 24.0 శివ ఉ.9.28 బాల ప.3.43 ప.వ.2.58 మొ 4.43 పంచమీతిథి నాగ, గరుడ పంచమి
5.56	6.49	2	శని షష్ఠి సా.5.13 హస్తా ఉ.8.06 సిద్ధి ఉ.9.48 తైత్తి సా.5.13 ప.వ.4.40 మొ 6.23 మృత్యుయోగః శ్రీవేంకటేశ్వర వ్రతం సూర్యపష్టివ్రతం
5.56	6.49	3	ఆది సప్త సా.6.06 చిత్త ఉ.9.47 సాధ్య ఉ.9.41 వణ సా.6.06 ప.వ.3.37 మొ 5.18 భానుసప్తమి
5.56	6.48	4	సోమ అష్ట సా.6.14 స్వాతి ఉ.10.51 శుభ ఉ.9.02 బవ సా.6.14 ప.వ.4.31 మొ 6.08 శివనక్షత్రవ్రతం
5.57	6.48	5	మంగ నవ సా.5.30 విశా ఉ.11.06 శుక్ల ఉ.7.44 ఉపరి బ్రహ్మ తె.5.48 కౌల సా.5.30 ప.వ.3.00 మొ 4.34 మంగళగౌరి వ్రతం
5.57	6.47	6	బుధ దశ ప.3.58 అనూ ఉ.10.32 ఐంద్ర రా.3.10 గర ప.3.58 ప.వ.3.49 మొ 5.20 దధి వర్జ్యం దశమతిథిః
5.57	6.47	7	గురు ఏకా ప.1.42 జ్యేష్ఠ ఉ.9.13 వైద్య రా.11.55 భద్ర ప.1.42 తె.వ.5.45 మొ సర్వేషాం పుత్రదైకాదశి గురువారవ్రతం, తిథిద్వయం 11,12
5.58	6.46	8	శుక్ర ద్వాద ఉ.10.47 మూల ఉ.7.14 ఉపరి పూ.షా.తె.4.41 విష్ణు రా.8.13 బాల ఉ.10.47 శే.వ.ఉ.7.14 పున ప.వ.3.48 మొ 5.15 వరలక్ష్మీవ్రతం, దామోదర ద్వాదశి, గురమౌఢ్య నివృత్తి
5.58	6.46	9	శని త్రయో ఉ.7.23 ఉపరి చతు తె.3.35 ఉషా రా.1.44 ప్రీతి ప.4.11 తైత్తి ఉ.7.23 ప.వ.11.42 మొ 1.06 పున తె.వ.5.13 మొ అవమా వరాహజయన్తి ఋగ్వేదీనాముపాకర్త, శ్రీ వేంకటేశ్వరవ్రతం
5.58	6.45	10	ఆది ా.పౌర్ణి రా.11.39 శ్రవ రా.10.39 ఆయు ప.11.55 భద్ర ప.1.38 శే.వ.ఉ.6.38 రా.వ.2.08 మొ 3.32 అశ్వలాయన,యజుర్వేదీనాం ఉపాకర్త,రాఖీ పౌర్ణిమ, స్త్రీ చ.ద.హయగ్రీవ అవతారః
5.58	6.45	11	సోమ బ.పాడ్య రా.7.46 ధని రా.7.35 సౌభా ఉ.7.35 ఉపరి శోభ రా.3.20 బాల ఉ.9.43 రా.వ.1.56 మొ 3.21 శివనక్షత్ర వ్రతం
5.58	6.44	12	మంగ విది ప.4.07 శత ప.4.46 అతిగం రా.11.21 గర ప.4.07 రా.వ.10.30 మొ 11.57 మృత్యుయోగః,చాతుర్మాస్యద్వితీయ మంగళగౌరీవ్రతం, తిథిద్వయం 1-2
5.59	6.43	13	బుధ తది ప.12.49 పూ.భా.ప.2.19 సుక రా.7.43 భద్ర ప.12.49 రా.వ.11.08 మొ 12.37 దగ్ధయోగః చతుర్థి తిథి, సంకష్టహర చతుర్థీవ్రతం
5.59	6.43	14	గురు చవి ఉ.10.02 ఉ.భా.ప.12.24 దృతి ప.4.33 బాల ఉ.10.02 రా.వ.11.45 మొ 1.17
5.59	6.42	15	శుక్ర పంచ ఉ.7.54 రేవ ప.11.09 శూల ప.1.58 తైత్తి ఉ.7.54 వర్జ్యం లేదు
5.59	6.42	16	శని షష్ఠి ఉ.6.31 ఉపరి సప్తమి తె.5.58 అశ్వి ఉ.10.40 గండ ప.11.59 వణ ఉ.6.31 ఉ.వ.6.44 మొ 8.18 పునః రా.వ.8.22 మొ 9.59, అవమా
6.00	6.41	17	ఆది అష్ట పూర్తి భర ఉ.10.56 వృద్ధి ఉ.10.37 బాల సా.6.02 రా.వ.11.26 మొ 1.06 త్రిద్యుస్సుక్ సింహసంక్రమణం ఉ.6.15 శ్రీకృష్ణాష్టమీ, సమార్ధః
6.00	6.40	18	సోమ అష్ట ఉ.6.06 కృత్తి ఉ.11.55 దృప ఉ.9.49 కౌల ఉ.6.06 తె.వ.5.01 మొ శివనక్షత్రవ్రతం
6.00	6.40	19	మంగ నవ ఉ.6.58 రోహి ప.1.34 వ్యాఘా ఉ.9.33 గర ఉ.6.58 శే.వ.ఉ.6.44 పునరా.వ.7.40 మొ 9.25 మంగళగౌరివ్రతం
6.00	6.39	20	బుధ దశ ఉ.8.24 మృగ ప.3.43 హర్షా ఉ.9.44 భద్ర ఉ.8.24 రా.వ.1.00 మొ 2.46
6.00	6.38	21	గురు ఏకా ఉ.10.17 ఆర్ద్ర సా.6.16 వజ్ర ఉ.10.14 బాల ఉ.10.17 వర్జ్యంలేదు, సర్వేషాం జయైకాదశి
6.01	6.38	22	శుక్ర ద్వాద ప.12.27 పున రా.9.04 సిద్ధి ఉ.10.59 తైత్తి ప.12.27 ఉ.వ.7.40 మొ 9.26 త్రయోదశీతిథి శకశ్రావణం 31
6.01	6.37	23	శని త్రయో ప.2.49 పుష్య రా.12.01 వృతీ ప.11.52 వణ ప.2.49 ఉ.వ.6.03 మొ 7.51 శనిత్రయోదశి, మాసశివరాత్రి, శకభాద్రపదం 1-శూన్య తిథిః
6.01	6.36	24	ఆది చతు సా.5.16 ఆశ్లే రా.3.01 వరీ ప.12.50 శకు సా.5.16 ప.వ.2.25 మొ 4.13 చతుర్దశీతిథిః
6.01	6.35	25	సోమ ● అమా రా.7.42 మఖ తె.5.59 పరి ప.1.47 చతు ఉ.6.30 ప.వ.4.30 మొ 6.18 అమా,సోమవారవ్రతం,శివనక్షత్రవ్రతం,పోలాలఅమావాస్య శకభాద్రపదం 3

సూ. ఉ. సూ. అ			స్వస్తి శ్రీ జయనామ భాద్రపదమాసం దక్షిణాయానం వర్ష ఋతువు హాణ 2014 శక సం॥ 1936	
6.01	6.35	26	మంగ	శు.పాడ్య రా.10.03 పూ.ఫ.పూర్తి 24.0 శివ ప.2.42 కింస్తు ఉ.8.55 ప.వ.2.56 మొ 4.43 శక భాద్రపదం 4
6.02	6.34	27	బుధ	విది రా.12.14 పూ.ఫ.ఉ.8.51 సిద్ధ ప.3.29 బాల ప.11.09 ప.వ.4.50 మొ 6.37 ఉత్తర శృంగోన్నత పీతవర్ణ చంద్రోదయం అత్యర్ధః
6.02	6.33	28	గురు	తది రా.2.09 ఉ.ఫ.ప.11.28 సాధ్య ప.4.06 తైతు ప.1.12 రా.వ.8.41 మొ 10.26 శోడశోమావ్రతం, సామోపాకర్మ
6.02	6.32	29	శుక్ర	చవి రా.3.42 హస్తా ప.1.48 శుభ ప.4.27 వణ ప.2.55 రా.వ.10.32 మొ 12.11 శ్రీ వినాయకచతుర్థి, సామోపాకర్మ, నవరాత్రారంభం
6.02	6.32	30	శని	పంచ తె.4.46 చిత్త ప.3.45 శుక్ల ప.4.30 బవ ప.4.14 రా.వ.9.47 మొ 11.31 ఋషిపంచమి
6.02	6.31	31	ఆది	షష్ఠి తె.5.14 స్యాతి సా.5.08 బ్రహ్మ ప.4.05 కౌల సా.5.00 రా.వ.10.55 మొ 12.35 సూర్యషష్ఠి, పాపహర షష్ఠి
6.02	6.30	1	సోమ	సప్త తె.5.02 విశా సా.5.56 ఐంద్ర ప.3.11 గర ప.5.08 రా.వ.9.57 మొ 11.33 అముక్తాభరణ సప్తమి
6.03	6.29	2	మంగ	అష్ట తె.4.07 అనూ సా.6.02 వైద్య ప.1.45 భద్ర ప.4.35 రా.వ.11.30 మొ 1.05 దూర్యా, రాధాష్టమీలు
6.03	6.28	3	బుధ	నవ రా.2.28 జ్యేష్ఠ సా.5.27 విష్ణు ప.2.45 బాల ప. 3.19 వర్జ్యం లేదు నందనవమీ
6.03	6.28	4	గురు	దశ రా.12.11 మూల ప.4.12 ప్రీతి ఉ.9.13 తైతు ప.1.21 ప.వ.2.41 మొ 4.12 పున రా.వ.1.04 మొ 2.33 క్షీరవర్జ్యం
6.03	6.27	5	శుక్ర	ఏకా రా.9.19 పూ.షా.ప.2.20 ఆయు ఉ.6.09 ఉపరి సౌభా రా.2.35 వణ.10.45 రా.వ.9.33 మొ 11.00 సర్వేషాం పరివర్తనైకాదశి
6.03	6.26	6	శని	ద్వాద సా.6.03 ఉ.షా.ప.11.59 శోభ రా.10.43 బవ ఉ.7.41 ప.వ.3.32 మొ 4.57 వామన జయన్తి, కల్కి ద్వాదశి
6.03	6.25	7	ఆది	త్రయో ప.2.30 శ్రవ ఉ.9.18 అతిగం సా.6.38 తైతు ప.2.30 ప.వ.12.49 మొ 2.13 తిథిద్వయం 13,14
6.03	6.24	8	సోమ	చతు ఉ.10.49 ధని ఉ.6.25 ఉపరి శత రా.3.33 సుక ప.2.29 వణ ఉ.10.49 ప.వ.12.44 మొ 2.09 అనంతవ్రతం, ప్రీణాంచంద్రదర్శనం
6.04	6.24	9	మంగ	ఓ పౌర్ణి ఉ.7.08 ఉపరి బ.పాడ్యమి రా.3.41 పూ.భా.రా.12.53 దృతి ఉ.10.23 బవ ఉ.7.08 ఉ.వ.9.15 మొ 10.40 అవమా, ఉమామహేశ్వరవ్రతం
6.04	6.23	10	బుధ	బ.విది రా.12.39 ఉ.భా.రా.10.34 శూల ఉ.6.26 ఉపరి గండ రా.2.50 తైతు ప.2.05 ఉ.వ.9.33 మొ 11.00 మహాలయ పక్షారంభః
6.04	6.22	11	గురు	తది రా.10.08 రేవ రా.8.47 వృద్ధి రా.11.47 వణ ప.11.15 ఉ.వ.9.41 మొ 11.12 బృహత్యూమావ్రతం
6.04	6.21	12	శుక్ర	చవి రా.8.14 అశ్వి రా.7.37 దృవ రా.9.13 బవ ఉ.9.02 ప.వ.3.49 మొ 5.20 పునః తె.వ.5.02 మొ సంకష్టహర చతుర్థి
6.04	6.20	13	శని	పంచ రా.7.06 భర రా.7.10 వ్యాఘా రా.7.13 కౌల ఉ.7.40 శే.వ.ఉ.6.36 కు భరణీమహాలయః
6.04	6.19	14	ఆది	షష్ఠి సా.6.45 కృత్తి రా.7.30 హర్ష ప.5.52 గర ఉ.6.44 ఉ.వ.7.20 మొ 8.57 చంద్ర, కపిల షష్ఠీలు
6.04	6.19	15	సోమ	సప్త రా.7.10 రోహి రా.8.36 వజ్ర ప.4.48 భద్ర ఉ.6.58 ప.వ.12.14 మొ 1.54 పున రా.వ.2.37 మొ 4.20
6.04	6.18	16	మంగ	అష్ట రా.8.17 మృగ రా.10.22 సిద్ధి ప.4.48 బాల ఉ.7.43 వర్జ్యం లేదు వైష్ణవానాం కృష్ణాష్టమి కణ్ణన్ తిరునక్షత్రం మధ్వరుద్రాష్టమీలు
6.05	6.17	17	బుధ	నవ రా.10.00 ఆర్ద్ర రా.12.42 వృతీ ప.5.12 తైతు ఉ.9.08 ఉ.వ.7.35 మొ 9.20 కన్యా సంక్రమణం ఉ.6.11 అత్యర్ధః అవిధవానవమి
6.05	6.16	18	గురు	దశ రా.12.09 పున రా.3.25 వరీ సా.5.45 వణ ప.11.05 ప.వ.2.03 మొ 3.50
6.05	6.15	19	శుక్ర	ఏకా రా.2.33 పుష్య పూర్తి 24.0 వరి సా.6.38 బవ ప.1.21 ప.వ.12.24 మొ 2.12 సర్వేషాం అజైకాదశి
6.05	6.14	20	శని	ద్వాద తె.5.03 పుష్య ఉ.6.22 శివ రా.7.35 కౌల ప.3.48 రా.వ.8.47 మొ 10.35
6.05	6.14	21	ఆది	త్రయో పూర్తి ఆశ్లే ఉ.9.23 సిద్ధ రా.8.31 గర సా.6.16 రా.వ.10.51 మొ 12.39 త్రిద్యుస్పృక్
6.05	6.13	22	సోమ	త్రయో ఉ.7.29 మఖ ప.12.18 సాధ్య రా.9.20 వణ ఉ.7.29 రా.వ.9.13మొ11.00 విషశస్త్రహతానాం మహాలయ మాసశివరాత్రి శకభాద్రపదం1
6.05	6.12	23	మంగ	చతు ఉ.9.44 పూ.ఫ.ప.3.02 శుభ రా.9.58 శకు ఉ.9.44 రా.వ.10.58 మొ 12.44 కృష్ణాంగారక చతుర్దశి మహాలయ ఆమావాస్య శక అశ్వీజం 1
6.05	6.12	24	బుధ	● అమా ప.11.42 ఉ.ఫ.సా.5.29 శుక్ల రా.10.24 నాగవం ప.11.42 రా.వ.2.37 మొ 4.22 శక అశ్వీజం 2

సూ.ఉ. సూ.అ			స్వస్తి శ్రీ జయనామ అశ్వీయుజమాసం దక్షిణాయణం శరద్ బుతువు హాణ 2014 శక సం॥ 1936	
6.06	6.10	25	గురు	శు.పాడ్య ప.1.20 హస్త రా.7.36 బ్రహ్మ రా.10.34 బవ ప.1.20 తె.వ.4.11 మొ 5.54 ఉత్తరశృంగోస్తత పీతవర్ణ చంద్రోదయం సమార్థ ద్వితీయాతిథిః శ్రీ శారదానవరాత్రారంభః దౌహితృకృత మహాలయ శక అశ్వీయుజం 3
6.06	6.09	26	శుక్ర	విది ప.2.35 చిత్త రా.9.20 ఐంద్ర రా.10.23 కౌలప.2.35 తె.వ.3.14 మొ 4.56 శూన్యతిథి ప్రీతి ద్వితీయ,శకఅశ్వీయుజం 4
6.06	6.09	27	శని	తది ప.3.24 స్వాతిరా.10.39 వైద్య రా.9.51 గర ప.3.24 తె.వ.4.27 మొ 6.06 తృతీయాతిథి న్ననవృద్ధి గౌరీవ్రతం
6.06	6.08	28	ఆది	చవి ప.3.45 విశా రా.11.29 విష్ణు రా.8.57 భద్ర ప.3.45 రా.వ.3.33 మొ 5.10
6.06	6.07	29	సోమ	పంచ ప.3.36 అనూ రా.11.51 ప్రీతి రా.7.40 బాల ప.3.36 తె.వ.5.24 మొ పంచమీ తిథి ఉపాంగలలితా గౌరీవ్రతం
6.06	6.06	30	మంగ	షష్ఠి ప.2.57 జ్యేష్ఠ రా.11.41 ఆయు సా.5.58 తైత్తి ప.2.57 శే.వ.6.59 షష్ఠి తిథిః
6.07	6.05	1	బుధ	సప్త ప.1.46 మూల రా.11.00 సౌభా ప.3.52 వణ ప.1.46 రా.వ.9.27 మొ 11.00 తిథి ద్వయం 7,8 మూల సరస్వతీపూజ, దేవిత్రిరాత్రకలశస్థాపన
6.07	6.04	2	గురు	అష్ట ప.12.05 పూ.షా.రా.9.50 శోభ ప.1.22 బవ ప.12.05 ఉ.వ.8.08 మొ 9.39 పున తె.వ.5.18 మొ దుర్గాష్టమీ,మహానవమి శుక్రమౌఢ్యారంభం
6.07	6.04	3	శుక్ర	నవ ఉ.9.56 ఉ.షా.రా.8.14 అతిగం ఉ.10.28 కౌల ఉ.9.56 శే.వ.ఉ.6.48 పున రా.వ.11.54 మొ 1.23 విజయదశమి సోపపదం
6.07	6.03	4	శని	దశ ఉ.7.24 ఉపరి ఏశా తె.4.32 శ్రవ సా 6.16 సుక ఉ.7.15 ఉపరి దృతి తె.3.46 గర ఉ.7.24 రా.వ.9.54 మొ 11.22రాజ్ఞాం పట్టాభిషేకం స్మార్తానాం పాశాంకుశైకాదశి
6.07	6.02	5	ఆది	ద్వాద రా.1.27 ధని ప.4.04 శూల రా.12.06 బవ ప.3.01 రా.వ.10.34 మొ 12.01 వైష్ణవానాం ఏకాదశి దగ్ధయోగః గోపద్యనాభద్వాదశి
6.07	6.01	6	సోమ	త్రయో రా.10.19 శత ప.1.44 గండ రా.8.23 కౌల ఉ.11.53 రా.వ.7.30 మొ 8.57
6.08	6.00	7	మంగ	చతు రా.7.15 పూ.భా.ప.11.23 వృద్ధి ప.3.43 గర ఉ.8.45 రా.వ.8.06 మొ 9.33 ప్రీణాం చంద్రదర్శనం,కోజాగర వ్రతం
6.08	6.00	8	బుధ	ఠ పౌర్ణి ప.4.23 ఉ.భా.ఉ.9.11 దృవ ప.1.13 బవ ప.4.23 రా.వ.8.14 మొ 9.42 శరత్పూర్ణిమ, విద్యాశంకరభగవచ్ఛరణారాధనం
6.08	5.59	9	గురు	బ.పాడ్య ప.1.51 రేవ ఉ.7.16 ఉపరి అశ్వీ తె.5.48 వ్యాఘా ఉ.9.51 కౌల ప.1.52 రా.వ.2.02 మొ 3.33 తిథిద్వయం 1,2
6.08	5.58	10	శుక్ర	విది ప.11.49 భర తె.4.54 హర్ష ఉ.7.02 ఉపరి వజ్ర తె.4.36 గర ప.11.49 ప.వ.3.02 మొ 4.34 అట్లతద్దై చంద్రోదయ గౌరీవ్రతం, తృతీయాతిథిః
6.09	5.57	11	శని	తది ఉ.10.21 కృత్తి తె.4.40 సిద్ధి రా.2.45 భద్ర ఉ.10.21 ప.వ.4.47 మొ 6.22 సంకష్టహర చతుర్థి
6.09	5.57	12	ఆది	చవి ఉ.9.36 రోహి తె.5.10 వ్యతీ రా.1.28 బాల ఉ.9.36 రా.వ.9.00 మొ 10.38
6.09	5.56	13	సోమ	పంచ ఉ.9.36 మృగ పూర్తి 24.0 వరీ రా.12.45 తైత్తి ఉ.9.36 ప.వ.11.03 మొ 12.44
6.09	5.55	14	మంగ	షష్ఠి ఉ.10.21 మృగ ఉ.6.23 పరి రా.12.29 వణ ఉ.10.21 ప.వ.3.27 మొ 5.12
6.10	5.55	15	బుధ	సప్త ప.11.48 ఆర్ద్ర ఉ.8.19 శివ రా.12.53 బవ ప.11.48 రా.వ.9.33 మొ 11.19 అష్టమీ తిథి
6.10	5.54	16	గురు	అష్ట ప.1.47 పున ఉ.10.47 సిద్ధ రా.1.29 కౌల ప.1.47 రా.వ.7.43 మొ 9.30 శూన్యతిథి
6.10	5.53	17	శుక్ర	నవ ప.4.08 పుష్య ప.1.37 సాధ్య రా.2.23 గర ప.4.08 తె.వ.4.00 మొ 5.48 తులాసంక్రమణం సా.6.10 అత్యర్హః నవమీ తిథి
6.10	5.53	18	శని	దశ సా.6.39 ఆశ్లే ప.4.36 శుభ రా.3.18 భద్ర సా.6.39 తె.వ.6.04 మొ
6.11	5.52	19	ఆది	ఏకా రా.9.07 మఖ రా.7.33 శుక్ల తె.4.08 బవ ఉ.7.53 శే.వ.7.54 కు పున తె.వ.4.27 మొ సర్వేషాం ఇందిరైకాదశి
6.11	5.51	20	సోమ	ద్వాద రా.11.20 పూ.ఫ.రా.10.16 బ్రహ్మ తె.4.43 కౌల ఉ.10.18 శే.వ.ఉ.6.15 గోవత్స ద్వాదశి
6.11	5.51	21	మంగ	త్రయో రా.1.11 ఉ.ఫ.రా.12.39 ఐంద్ర తె.5.02 గర ప.12.21 ఉ.వ.6.11 మొ 7.58,నరకచతుర్దశీస్నానం, చంద్రోదయ కాలే కర్తవ్యం, తెల్లవారితే బుధవారమనగా
6.12	5.50	22	బుధ	చతు రా.2.33 హస్త రా.2.35 వైద్య తె.4.58 భద్ర ప.1.52 ఉ.వ.9.44 మొ 11.29 మాసశివరాత్రి శక అశ్వీయుజం 30
6.12	5.49	23	గురు	● అమా రా.3.25 చిత్త తె.4.02 విష్ణు తె.4.33 చతు ప.2.59 ప.వ.11.05 మొ 12.47, దీపావళి పండుగ, ధనలక్ష్మీపూజలు, కేదారవ్రతం ఘూర్జరాణాం వత్సరాది, శక కార్తీకం 1

సూ.ఉ. సూ.అ		స్వస్తిశ్రీ జయనామ కార్తీకమాసం దక్షిణాయణం శరదృతువు హాణ 2014 శక సం॥ 1936	
6.12	5.49	24	శుక్ర శు.పాడ్య రా.3.46 స్వాతి తె.4.58 ప్రీతి రా.3.41 కింస్తు ప.3.36 ఉ.వ.9.51 మొ 11.32 బలిపాడ్యమి, ఆకాశదీప ప్రతారంభం, శకకార్తీకం 2
6.13	5.48	25	శని విది రా.3.38 విశా తె.5.26 ఆయు రా.2.27 బాల ప.3.42 ఉ.వ.10.41 మొ 12.19 ఉత్తర శృంగోన్నత శ్వేతవర్ణ చంద్రోదయం అత్యర్ఘ్య భగిని, యమ, ధన్వంతరి ద్వితీయములు
6.13	5.48	26	ఆది తది రా.3.03 అనూ తె.5.29 సౌభా రా.12.50 తైతు ప.3.21 ఉ.వ.9.26 మొ 11.02 మృత్యుయోగః త్రిలోచన గౌరీవ్రతం
6.13	5.47	27	సోమ చవి రా.2.05 జ్యేష్ఠ తె.5.08 శోభ రా.10.57 వణ ప.2.35 ప.వ.11.00 మొ 12.35 నాగచతుర్థి వల్మీకపూజ
6.14	5.47	28	మంగ పంచ రా.12.46 మూల తె.4.27 అతిగం రా.8.46 బవ ప.1.26 రా.వ.2.53 మొ 4.27
6.14	5.46	29	బుధ పృష్ఠి రా.11.09 పూ.షా.రా.3.29 సుక సా.6.20 కౌల ప.11.58 ప.వ.1.39 మొ 3.12 అగ్నిపూజనం
6.14	5.46	30	గురు సప్త రా.9.17 ఉ.షా.రా.2.17 దృతి ప.3.42 గర ఉ.10.13 ప.వ.11.05 మొ 12.36 పున తె.వ.6.02 మొ యాజ్ఞవల్క్యజయన్తి
6.14	5.45	31	శుక్ర అష్ట రా.7.13 శ్రవ రా.12.52 శూల ప.12.53 భద్ర ఉ.8.14 శే.వ.ఉ.7.33 పున తె.వ.4.42 మొదలు దగ్ధయోగః గోష్ఠాష్టమీ వ్రతం
6.15	5.45	1	శని నవ ప.4.59 ధని రా.11.20 గండ ఉ.9.57 కౌల సా.4.59 శే.వ.ఉ.6.12 పునః తె.వ.6.02 మొ దగ్ధయోగః నవమీ తిథి అక్షయనవమి
6.15	5.44	2	ఆది దశ ప.2.39 శత రా.9.41 వృద్ధి ఉ.6.55 ఉపరి దృవ రా.3.48 గర ప.2.39 శే.వ.ఉ.7.31 పున రా.వ.3.38 మొ 5.07 తిథిద్వయం 10,11
6.15	5.44	3	సోమ ఏకా ప.12.16 పూభా రా.8.01 వ్యాఘా రా.12.40 భద్ర ప.12.16 తె.వ.4.58 మొ సర్వేషాం భోదన్వైకాదశి దగ్ధయోగ ద్వాదశీతిథి
6.16	5.43	4	మంగ ద్వాద ఉ.9.54 ఉ.భా.సా.6.25 హర్ష రా.9.36 బాల ఉ.9.54 శే.వ.ఉ.6.28 పున తె.వ.5.40 మొ యోగీశ్వర చిల్కుద్వాదశి క్షీరాబ్ధిపూజ తులసీపూజ చాతుర్మాస్య వ్రత సమాప్తి
6.16	5.43	5	బుధ త్రయో ఉ.7.39 ఉపరి చతు తె.5.36 రేవ ప.4.58 వజ్ర సా.6.40 తైతు ఉ.7.39 శే.వ.ఉ.7.11 అవమా తులసీవ్రతోద్వాపనం వైకుంఠచతుర్దశి
6.17	5.43	6	గురు ○ పౌర్ణి రా.3.53 అశ్వి ప.3.46 సిద్ధి ప.3.57 భద్ర సా.4.42 ప.వ.11.57 మొ 1.29 పునరా.వ.1.02 మొ 2.35 ప్రీణాం చంద్రదర్శనం వ్యాసపౌర్ణిమ, కార్తీక పౌర్ణిమ, సింధుస్నానం, జ్వాలాతోరణం, దీపోత్సవం
6.17	5.42	7	శుక్ర బ.పాడ్య రా.2.36 భర ప.2.56 వృతీ ప.1.32 బాల ప.3.15 రా.వ.2.45 మొ 4.20
6.18	5.42	8	శని విది రా.1.51 కృత్తి ప.2.34 వరీ ప.11.30 తైతు ప.2.13 వర్జ్యం లేదు చాతుర్మాస్య ద్వితీయ
6.19	5.41	9	ఆది తది రా.1.43 రోహి ప.2.45 పరి ఉ.9.50 వణ ప.1.47 ఉ.వ.6.40 మొ 8.18 పున రా.వ.8.32 మొ 10.12
6.19	5.41	10	సోమ చవి రా.2.14 మృగ ప.3.34 శివ ఉ.8.44 బవ ప.1.58 రా.వ.12.29 మొ 2.11 సంకష్టహర చతుర్థి
6.20	5.41	11	మంగ పంచ రా.3.25 ఆర్ద్ర సా.5.03 సిద్ధ ఉ.8.13 కౌల ప.2.49 తె.వ.6.05 మొ
6.20	5.41	12	బుధ పృష్ఠి తె.5.13 పున రా.7.07 సాధ్య ఉ.8.06 గర సా.4.19 శే.వ.ఉ.7.49 పున రా.వ.3.58 మొ 5.44
6.21	5.40	13	గురు సప్త పూర్తి 24.0 పుష్య రా.9.42 శుభ ఉ.8.29 భద్ర సా.6.21 వర్జ్యం లేదు త్రిద్యుస్సృక్
6.21	5.40	14	శుక్ర సప్త ఉ.7.29 ఆశ్లే రా.12.36 శుక్ల ఉ.9.12 బవ ఉ.7.29 ప.వ.12.02 మొ 1.50 మృత్యుయోగః
6.22	5.40	15	శని అష్ట ఉ.10.03 మఖ రా.3.38 బ్రహ్మ ఉ.10.04 కౌల ఉ.10.03 ప.వ.2.07 మొ 3.55
6.22	5.40	16	ఆది నవ ప.12.35 పూ.ఫ.పూర్తి 24.0 ఐంద్ర ఉ.10.57 గర ప.12.35 ప.వ.12.35 మొ 2.33 వృశ్చికసంక్రమణం సా.6.01 అత్యర్ఘ్య దశమీతిథి
6.23	5.40	17	సోమ దశ ప.2.54 పూ.ఫ.ఉ.6.31 వైద్య ప.11.40 భద్ర ప.2.54 ప.వ.2.27 మొ 4.13 శూన్యతిథి
6.23	5.40	18	మంగ ఏకా ప.4.46 ఉ.ఫ.ఉ.9.00 విషం ప.12.04 బాల ప.4.46 సా.వ.6.05 మొ 7.49 ఏకాదశీ తిథి సర్వేషాం రమైకాదశి
6.24	5.40	19	బుధ ద్వాద సా.6.03 హస్త ఉ.10.58 ప్రీతి ప.12.03 తైతు సా.6.03 రా.వ.7.25మొ9.06 యమప్రీతి దీపదానం
6.24	5.39	20	గురు త్రయో సా.6.40 చిత్త ప.12.20 ఆయు ప.11.32 గర ఉ.6.29 సా.వ.6.05 మొ 7.44 మాసశివరాత్రి
6.25	5.39	21	శుక్ర చతు సా.6.37 స్వాతి ప.1.02 సౌభా ఉ.10.29 భద్ర ఉ.6.45 సా.వ.6.39 మొ 8.15 శక కార్తీకం 30
6.26	5.39	22	శని ● అమా సా.5.58 విశా ప.1.07 శోభ ఉ.8.57 నాగ సా.5.58 సా.వ.5.02 మొ 6.37 శక మార్గశిరం 1 అమావాస్య ఉపవాసం

కార్తీకమాసం 24.10.14 నుండి 22.11.14 వరకు

రవిచార:			
24.10 శుక్ర	సౌమ్య	1	ప.11.05
27.10 సోమ	సౌమ్య	2	రా.7.19
30.10 గురు	సౌమ్య	3	రా.3.24
3.11 సోమ	సౌమ్య	4	ప.11.23
6.11 గురు	విశా	1	రా.7.15
9.11 ఆది	విశా	2	రా.2.59
13.11 గురు	విశా	3	ఉ.10.34
16.11 ఆది	విశా	4	సా.6.01 వృశ్చికేరవి:
19.11 బుధ	అనూ	1	రా.2.20
కుజచార:			
27.10 సోమ	మూల	3	ప.3.58
31.10 శుక్ర	మూల	4	రా.3.46
5.11 బుధ	స్వస్థ	1	ప.2.48
9.11 ఆది	స్వస్థ	2	రా.1.12
14.11 శుక్ర	స్వస్థ	3	ఉ.10.58
18.11 మంగ	స్వస్థ	4	రా.8.09
22.11 శని	ఉ.పా.	1	తె.4.48
బుధచార:			
25.10 శని	బుధ	వక్రత్యగం	
28.10 మంగ	ఆది	1	ప.3.41
1.11 శని	ఆది	2	రా.12.08
4.11 మంగ	ఆది	3	రా.9.17 తులాయాంబుధ
7.11 శుక్ర	ఆది	4	ఉ.9.08
9.11 ఆది	ఆది	1	ప.4.31
11.11 మంగ	ఆది	2	రా.9.36
13.11 గురు	ఆది	3	రా.1.18
15.11 శని	ఆది	4	తె.4.15
18.11 మంగ	విశా	1	ఉ.6.51
20.11 గురు	విశా	2	ఉ.9.12 బుధాస్తం
22.11 శని	విశా	3	ప.11.32
గురుచార:			
3.11 సోమ	ఆశ్లే	4	తె.4.22
శుక్రచార:			
24.10 శుక్ర	సౌమ్య	1	సా.4.23
27.10 సోమ	సౌమ్య	2	ఉ.8.14
29.10 బుధ	సౌమ్య	3	రా.12.03
1.11 శని	సౌమ్య	4	ప.3.53
4.11 మంగ	విశా	1	ఉ.7.41
6.11 గురు	విశా	2	రా.11.29
30.11	శుక్రద్రవ్యం		
9.11 ఆది	విశా	3	ప.3.16
12.11 బుధ	విశా	4	ఉ.7.03 వృశ్చికేశుక్ర:
14.11 శుక్ర	అనూ	1	రా.10.49
17.11 సోమ	అనూ	2	ప.2.34
20.11 గురు	అనూ	3	ఉ.6.18
22.11 శని	అనూ	4	రా.10.02
శనిచార:			
2.11 ఆది	విశా	4	రా.8.54
రాహుకేతుచార:			
15.11 శని	హస్త	4	రాహు, రేవ 2 కేతువు సా.4.03

శు.				శు.				శు.				శు.				శు.			
	24.10	దు			25.10	దు			26.10	దు			27.10	దు			28.10	దు	
	శుక్ర				శని				ఆది				సోమ				మంగ		
భ		ర	ప	బ	భ		ర	ప	బ	భ	ప	ర	ప	బ	భ	ప	ర	ప	బ
శు.				శు.				శు.				శు.				శు.			
	29.10	దు			30.10	దు			31.10	దు			1.11	దు		ప	2.11	దు	
	బుధ				గురు			ప	శుక్ర			ప	శని				ఆది		
భ		ర	ప	బ	భ		ర	ప	బ	భ		ర	ప	బ	భ		ర	ప	బ
శు.				ప	శు.			ప	శు.			శు.	ప			శు.	ప		
ప	3.11	దు			4.11	దు			5.11	దు			6.11	దు			7.11	దు	
	సోమ				మంగ				బుధ				గురు				శుక్ర		
భ	ప	ర	ప	బ	భ	ప	ర	ప	బ	భ	ప	ర	ప	బ	భ	ప	ర	ప	బ
శు.		ప		శు.		ప		శు.			ప	శు.			ప	శు.			ప
	8.11	దు			9.11	దు			10.11	దు			11.11	దు			12.11	దు	
	శని				ఆది				సోమ				మంగ				బుధ		
భ	ప	ర	ప	బ	భ	ప	ర	ప	బ	భ	ప	ర	ప	బ	భ	ప	ర	ప	బ
శు.				శు.				శు.				శు.				శు.			
	13.11	ప			14.11	ప			15.11	దు			16.11	దు			17.11	దు	
	గురు				శుక్ర				శని	ప			ఆది	ప			సోమ	ప	
భ	ప	ర	ప	బ	భ	ప	ర	ప	బ	భ	ప	ర	ప	బ	భ	ప	ర	ప	బ
శు.				శు.				శు.				శు.				శు.			
	18.11	దు			19.11	దు			20.11	దు			21.11	దు			22.11	దు	
	మంగ				బుధ				గురు				శుక్ర				శని		
భ	ప	ర	ప	బ	భ	ప	ర	ప	బ	భ	ప	ర	ప	బ	భ	ప	ర	ప	బ

సూ. ఉ. సూ. అ			స్వస్తి శ్రీ జయనామ మార్గశిరమాసం దక్షిణాయానం హేమంతబుతువు పూర్ణిమా 2014 శక సం॥ 1936	
6.26	5.39	23	ఆది	శు.పాడ్య ప.4.46 అనూ ప.12.41 అతిగం ఉ.6.59 ఉపరి సుక తె.4.37 బవ ప.4.46 సా.వ.6.04 మొ 7.37 ఉత్తర శృంగేన్నత రక్తవర్ణ చంద్రోదయం, శూన్యార్థః మృత్యుయోగః శక మార్గశిరం 2
6.27	5.39	24	సోమ	విది ప.3.10 జ్యేష్ఠ ప.11.49 దృతి రా.1.58 కౌల ప.3.10 వర్జ్యం లేదు
6.27	5.39	25	మంగ	తది ప.1.16 మూల ఉ.10.37 శూల రా.11.07 గర ప.1.16 ఉ.వ.9.05 మొ 10.37 పున రా.వ.7.39 మొ 9.10 తిథిద్వయం 3,4
6.28	5.39	26	బుధ	చవి ప.11.10 పూషా ఉ.9.14 గండ రా.8.09 భద్ర ప.11.10 సా.వ.4.44 మొ 6.14
6.28	5.40	27	గురు	పంచ ఉ.8.58 ఉషా ఉ.7.44 ఉపరి శ్రవ తె.6.14 వృద్ధి సా.5.09 బాల ఉ.8.58 ఉ.వ.11.29 మొ 12.59
6.29	5.40	28	శుక్ర	షష్ఠి ఉ.6.46 ఉపరి సప్త తె.4.38 ధని తె.4.47 దృవ ప.2.10 తైత్తి ఉ.6.46 ఉ.వ.9.59 మొ 11.29 అవమా సుబ్రహ్మణ్యషష్ఠి మిత్రసప్తమి
6.30	5.40	29	శని	అష్ట రా.2.36 శత రా.3.27 వ్యాఘా ప.11.16 భద్ర ప.3.37 ప.వ.11.35 మొ 1.06
6.30	5.40	30	ఆది	నవ రా.12.43 పూ.భా.రా.2.16 హర్ష ఉ.8.26 ఉపరి వజ్ర తె.5.44 బాల ప.1.40 ఉ.వ.9.32 మొ 11.03 శుక్రమౌఢ్య నివృత్తి
6.30	5.40	1	సోమ	దశ రా.11.00 ఉ.భా.రా.1.14 సిద్ధి రా.3.10 తైత్తి ప.11.51 ప.వ.11.27 మొ 12.59
6.31	5.40	2	మంగ	ఏకా రా.9.28 రేవ రా.12.23 వృతీ రా.12.44 వణ ఉ.10.13 ప.వ.12.48 మొ 2.21 సర్వేషాం మోక్షదైకాదశి
6.31	5.40	3	బుధ	ద్వాద రా.8.09 అశ్వి రా.11.45 వరీ రా.10.29 బవ ఉ.8.48 సా.వ.7.51 మొ 9.24 మృత్యుయోగః వాసుదేవద్వాదశి
6.31	5.40	4	గురు	త్రయో రా.7.05 భర రా.11.23 పరిఘ రా.8.28 కౌల ఉ.7.37 ఉ.వ.9.12 మొ 10.46 హనుమద్ వ్రతం
6.32	5.41	5	శుక్ర	చతు సా.6.21 కృత్తి రా.11.20 శివ సా.6.41 వణ సా.6.21 ఉ.వ.11.21 మొ 12.57 స్త్రీణాం చంద్రదర్శనం దత్తాత్రేయ జయన్తి
6.33	5.41	6	శని	○ పౌర్ణి సా.6.00 రోహి రా.11.41 సిద్ధి సా.5.11 బవ సా.6.00 ప.వ.3.34 మొ 5.11 పున తె.వ.5.28 మొదలు
6.34	5.41	7	ఆది	బ.పాడ్య సా.6.06 మృగ రా.12.29 సాధ్య ప.4.04 కౌల సా.6.06 శే.వ.ఉ.7.07
6.34	5.41	8	సోమ	విది సా.6.43 ఆర్ద్ర రా.1.47 శుభ ప.3.19 గర సా.6.43 ఉ.వ.9.20 మొ 11.01 ఆర్ద్రాదర్శనోత్సవం
6.35	5.42	9	మంగ	తది రా.7.55 పున రా.3.38 శుక్ల ప.3.02 వణ ఉ.7.15 ప.వ.2.42 మొ 4.25
6.36	5.42	10	బుధ	చవి రా.9.39 పుష్య తె.6.00 బ్రహ్మ ప.3.08 బవ ఉ.8.47 ప.వ.12.25 మొ 2.11 సంకష్టహర చతుర్థి
6.36	5.42	11	గురు	పంచ రా.11.51 ఆశ్లే పూర్తి 24.0 ఐంద్ర ప.3.35 కౌల ఉ.10.45 ఉ.వ.8.17 మొ 10.04
6.37	5.43	12	శుక్ర	షష్ఠి రా.2.23 ఆశ్లే ఉ.8.47 వైద్య ప.4.21 గర ప.1.09 రా.వ.10.18 మొ 12.06 మృత్యుయోగః
6.37	5.43	13	శని	సప్త తె.5.03 మఖ ప.11.50 విష్ణుం సా.5.17 భద్ర ప.3.48 రా.వ.8.50 మొ 10.39 అష్టకా 1
6.38	5.43	14	ఆది	అష్ట పూర్తి 24.0 పూ.ఫ.ప.2.52 ప్రీతి సా.6.11 బాల సా.6.18 రా.వ.10.54 మొ 12.42 త్రిద్యుస్సుక్,కాలభైరవాష్టమి, అష్టకా 2, వైకుంఠాష్టమి
6.38	5.44	15	సోమ	అష్ట ఉ.7.34 ఉ.ఫ.సా.5.40 ఆయు సా.6.49 కౌల ఉ.7.37 రా.వ.2.53 మొ 4.39 అష్టకా 3
6.39	5.44	16	మంగ	నవ ఉ.9.38 హస్త రా.8.00 సౌభా రా.7.08 గర ఉ.9.38 తె.వ.4.34మొ .19 ధనుస్సంక్రమణం, ఉ.8.42 అత్యర్హఃధనుర్మాసప్రతారంభం
6.40	5.45	17	బుధ	దశ ప.11.09 చిత్త రా.9.42 శోభ రా.7.00 భద్ర ప.11.09 రా.వ.3.30 మొ 5.11
6.40	5.45	18	గురు	ఏకా ప.11.56 స్వాతి రా.10.37 అతిగం సా.6.10 బాల ప.11.56 తె.వ.4.14 మొ 5.52 సర్వేషాం ఉత్పత్తైకాదశి
6.41	5.46	19	శుక్ర	ద్వాద ప.11.41 విశా రా.10.44 సుక ప.4.40 తైత్తి ప.11.41 రా.వ.2.37 మొ 4.12
6.41	5.46	20	శని	త్రయో ఉ.10.48 అనూ రా.10.07 దృతి ప.2.39 వణ ఉ.10.48 రా.వ.3.33 మొ 5.06 మాసశివరాత్రి
6.42	5.47	21	ఆది	చతు ఉ.9.13 జ్యేష్ఠ రా.8.53 శూల ప.12.03 శకు ఉ.9.13 వర్జ్యం లేదు శక మార్గశిరం 30
6.42	5.47	22	సోమ	● అమా ఉ.7.05 ఉపరి శు.పాడ్య తె.4.30 మూల రా.7.11 గండ ఉ.9.01 ఉపరి వృద్ధి తె.5.40 నాగ ఉ.7.05 అవమా సా.వ.5.41 మొ 7.11 పునః రా.వ.3.58 మొ 5.27 అమాసోమవారవ్రతం శక పౌష్యం 1

మార్గశీరమాసం 23.11.14 నుండి 22.12.14				శుక్ర	ఆది	సోమ	మంగ	బుధ	గురు
23.11 ఆది	అనూ	2	ఉ. 8.32	శుక్ర	ఆది	సోమ	మంగ	బుధ	గురు
26.11 బుధ	అనూ	3	ప. 3.38	శుక్ర	ఆది	సోమ	మంగ	బుధ	గురు
29.11 శని	అనూ	4	రా. 10.39	శుక్ర	ఆది	సోమ	మంగ	బుధ	గురు
2.12 మంగ	అనూ	1	త. 4.36	శుక్ర	ఆది	సోమ	మంగ	బుధ	గురు
6.12 శని	అనూ	2	ప. 12.29	శుక్ర	ఆది	సోమ	మంగ	బుధ	గురు
9.12 మంగ	అనూ	3	రా. 7.18	శుక్ర	ఆది	సోమ	మంగ	బుధ	గురు
12.12 శుక్ర	అనూ	4	రా. 2.02	శుక్ర	ఆది	సోమ	మంగ	బుధ	గురు
16.12 మంగ	అనూ	1	ఉ. 8.42	శుక్ర	ఆది	సోమ	మంగ	బుధ	గురు
19.12 శుక్ర	అనూ	2	ప. 3.18	శుక్ర	ఆది	సోమ	మంగ	బుధ	గురు
22.12 సోమ	అనూ	3	రా. 9.51	శుక్ర	ఆది	సోమ	మంగ	బుధ	గురు
27.11 గురు	అనూ	2	ప. 12.58	శుక్ర	ఆది	సోమ	మంగ	బుధ	గురు
1.12 సోమ	అనూ	3	రా. 8.44	శుక్ర	ఆది	సోమ	మంగ	బుధ	గురు
5.12 శుక్ర	అనూ	4	త. 4.10	శుక్ర	ఆది	సోమ	మంగ	బుధ	గురు
10.12 బుధ	అనూ	1	ప. 11.19	శుక్ర	ఆది	సోమ	మంగ	బుధ	గురు
14.12 ఆది	అనూ	2	సా. 6.12	శుక్ర	ఆది	సోమ	మంగ	బుధ	గురు
18.12 గురు	అనూ	3	రా. 12.50	శుక్ర	ఆది	సోమ	మంగ	బుధ	గురు
24.11 సోమ	అనూ	4	ప. 1.58	శుక్ర	ఆది	సోమ	మంగ	బుధ	గురు
26.11 బుధ	అనూ	1	రా. 4.28	శుక్ర	ఆది	సోమ	మంగ	బుధ	గురు
28.11 శుక్ర	అనూ	2	రా. 7.04	శుక్ర	ఆది	సోమ	మంగ	బుధ	గురు
30.11 ఆది	అనూ	3	రా. 9.48	శుక్ర	ఆది	సోమ	మంగ	బుధ	గురు
2.12 మంగ	అనూ	4	రా. 12.39	శుక్ర	ఆది	సోమ	మంగ	బుధ	గురు
4.12 గురు	అనూ	1	రా. 3.32	శుక్ర	ఆది	సోమ	మంగ	బుధ	గురు
7.12 ఆది	అనూ	2	రా. 6.29	శుక్ర	ఆది	సోమ	మంగ	బుధ	గురు
9.12 మంగ	అనూ	3	ఉ. 9.26	శుక్ర	ఆది	సోమ	మంగ	బుధ	గురు
11.12 గురు	అనూ	4	ప. 12.21	శుక్ర	ఆది	సోమ	మంగ	బుధ	గురు
13.12 శని	అనూ	1	ప. 3.10	శుక్ర	ఆది	సోమ	మంగ	బుధ	గురు
15.12 సోమ	అనూ	2	సా. 5.55	శుక్ర	ఆది	సోమ	మంగ	బుధ	గురు
17.12 బుధ	అనూ	3	రా. 8.29	శుక్ర	ఆది	సోమ	మంగ	బుధ	గురు
19.12 శుక్ర	అనూ	4	రా. 10.57	శుక్ర	ఆది	సోమ	మంగ	బుధ	గురు
21.12 ఆది	అనూ	1	రా. 1.15	శుక్ర	ఆది	సోమ	మంగ	బుధ	గురు
8.12 సోమ గురు వక్రారంభం	అనూ	2	రా. 8.44	శుక్ర	ఆది	సోమ	మంగ	బుధ	గురు
రాహుకేతు చారా: హస్త 4 రాహు, రేవ 2 కేతు వర్తతే	అనూ	3	రా. 11.19	శుక్ర	ఆది	సోమ	మంగ	బుధ	గురు
25.11 మంగ	అనూ	1	ప. 1.47	శుక్ర	ఆది	సోమ	మంగ	బుధ	గురు
27.11 గురు	అనూ	2	త. 5.30	శుక్ర	ఆది	సోమ	మంగ	బుధ	గురు
30.11 ఆది	అనూ	3	రా. 9.14	శుక్ర	ఆది	సోమ	మంగ	బుధ	గురు
3.12 బుధ	అనూ	4	ప. 12.59	శుక్ర	ఆది	సోమ	మంగ	బుధ	గురు
5.12 శుక్ర	అనూ	1	త. 4.43	శుక్ర	ఆది	సోమ	మంగ	బుధ	గురు
8.12 సోమ	అనూ	2	రా. 8.25	శుక్ర	ఆది	సోమ	మంగ	బుధ	గురు
11.12 గురు	అనూ	3	ప. 12.14	శుక్ర	ఆది	సోమ	మంగ	బుధ	గురు
13.12 శని	అనూ	4	రా. 3.59	శుక్ర	ఆది	సోమ	మంగ	బుధ	గురు
16.12 మంగ	అనూ	1	రా. 7.45	శుక్ర	ఆది	సోమ	మంగ	బుధ	గురు
19.12 శుక్ర	అనూ	2	ప. 11.30	శుక్ర	ఆది	సోమ	మంగ	బుధ	గురు
21.12 ఆది	అనూ	3	రా. 3.16	శుక్ర	ఆది	సోమ	మంగ	బుధ	గురు
31.11 ఆది అనూ 1	అనూ	1	రా. 11.47	శుక్ర	ఆది	సోమ	మంగ	బుధ	గురు

సూ. ఉ.	సూ. అ	స్వస్తి శ్రీ జయనామ పుష్కమాసం దక్షిణా/ఉత్తరాయణం హేమంతఋతువు హాళి 2014-15 శక సం॥ 1936
6.43	5.47	23 మంగ శు.విది రా.1.40 పూ.షా.సా.5.10 దృవ రా.2.08 బాల ప.3.05 రా.వ.12.27మొ1.54 ఉత్తరశృంగోన్నత పీతవర్ణచంద్రోదయం శకపౌష్యం2అత్యర్హః
6.43	5.48	24 బుధ తది రా.10.46 ఉ.షా.ప.3.01 వ్యాఘా రా.10.31 తైత్తి ప.12.12 సా.వ.6.39 మొ 8.06 దగ్ధయోగః
6.44	5.49	25 గురు చవి రా.7.57 శ్రవ ప.12.53 హర్ష సా.6.58 వణ ఉ.9.22 ప.వ.4.32 మొ 6.00
6.44	5.49	26 శుక్ర పంచ సా.5.18 ధని ఉ.10.51 వజ్ర ప.3.34 బాల సా.5.18 సా.వ.5.31 మొ 6.59
6.45	5.50	27 శని పష్టి ప.2.57 శత ఉ.9.05 సిద్ధి ప.12.24 తైత్తి ప.2.57 ప.వ.3.06 మొ 4.36 తిధిద్వయం 6,7 తుళువ పష్టి సుబ్రహ్మణ్యార్చనం
6.45	5.50	28 ఆది సప్త ప.12.55 పూ.భా.ఉ.7.39 వృతీ ఉ.9.30 వణ ప.12.55 ప.వ.4.49 మొ 6.21 భాను సప్తమి అష్టమి తిధి
6.45	5.51	29 సోమ అష్ట ప.11.17 ఉ.భా.ఉ.6.35 ఉపరి రేవ తె.5.56 వరీ ఉ.6.53 ఉపరి పరి తె.4.36 బవ ప.11.17 సా.వ.6.15 మొ 7.48
6.46	5.51	30 మంగ నవ ఉ.10.03 అశ్వ తె.5.38 శివ రా.2.38 కౌల ఉ.10.13 రా.వ.1.41 మొ 3.16
6.46	5.52	31 బుధ దశ ఉ.9.11 భర తె.5.43 సిద్ధ రా.12.55 గర ఉ.9.11 ప.వ.3.16 మొ 4.52
6.46	5.52	1 గురు ఏకా 8.41 కృత్తి తె.6.07 సాధ్య రా.11.30 భద్ర ఉ.8.41 సా.వ.5.55 మొ 7.33 ఏకాదశీ గురువారప్రతం సర్వేషాం వైకుంఠఏకాదశి(ముక్కోటి)
6.46	5.53	2 శుక్ర ద్వాద ఉ.8.34 రోహి పూర్తి 24.0 శుభ రా.10.21 బాల ఉ.8.34 రా.వ.10.37 మొ 12.17 కూర్మ ద్వాదశి
6.47	5.54	3 శని త్రయో ఉ.8.47 రోహి ఉ.6.53 శుక్ల రా.9.30 తైత్తి ఉ.8.47 ప.వ.12.45 మొ 2.26
6.48	5.54	4 ఆది చతు ఉ.9.24 మృగ ఉ.8.02 బ్రహ్మ రా.8.56 వణ ఉ.9.24 ప.వ.4.57 మొ 6.39 స్త్రీణాం చంద్రదర్శనం
6.48	5.55	5 సోమ ఓ పౌర్ణి ఉ.10.24 ఆర్ద్ర ఉ.9.33 ఐంద్ర రా.8.42 బవ ఉ.10.24 రా.వ.10.30 మొ 12.14 ఆర్ద్రా దర్శనోత్సవం
6.48	5.56	6 మంగ బ.పాడ్య ప.11.51 పున ప.11.28 వైద్య రా.8.50 కౌల ప.11.51 రా.వ.8.14 మొ 9.59 విదియా తిధిః
6.48	5.57	7 బుధ విది ప.1.43 పుష్య ప.1.48 విష్ణు రా.9.13 గర ప.1.43 తె.వ.4.02 మొ 5.49 శూన్య తిధి
6.49	5.57	8 గురు తది ప.3.58 ఆశ్లే ప.4.30 ప్రీతి రా.9.53 భద్ర ప.3.58 తె.వ.5.59 మొ తృతీయతిధి సంకష్టహర చతుర్థి
6.49	5.57	9 శుక్ర చవి సా.6.32 మఖ రా.7.29 ఆయు రా.10.45 బాల సా.6.32 శే.వ.ఉ.7.47 పున తె.వ.4.31 మొ 6.20
6.49	5.58	10 శని పంచ రా.9.15 పూ.ఫ.రా.10.36 సౌభా రా.11.44 కౌల ఉ.7.53 తె.వ.6.43 మొ త్యాగరాజస్వామి నామారాధనం
6.49	5.59	11 ఆది పష్టి రా.11.54 ఉ.ఫ.రా.1.40 శోభ రా.12.58 గర ఉ.10.34 శే.వ.ఉ.8.31
6.49	5.59	12 సోమ సప్త రా.2.16 హస్త తె.4.26 అతిగం రా.1.19 భద్ర ప.1.06 ప.వ.11.02 మొ 12.50 అష్టకాః 1
6.50	6.00	13 మంగ అష్ట తె.4.05 చిత్త తె.6.40 సుక రా.1.36 బాల ప.3.18 ప.వ.1.10 మొ 2.55 అష్టకా 2
6.50	6.00	14 బుధ నవ తె.5.09 స్వాతి పూర్తి 24.0 దృతి రా.1.22 తైత్తి ప.4.44 ప.వ.12.37మొ2.19 మకర సంక్రమణం రా.7.28 అత్యర్హఃభోగిఅష్టకా3
6.50	6.01	15 గురు దశ తె.5.21 స్వాతి ఉ.8.11 శూల రా.12.27 వణ సా.5.15 ప.వ.1.54 మొ 3.35 సంక్రాంతి పండుగ
6.50	6.02	16 శుక్ర ఏకా తె.4.39 విశా ఉ.8.45 గండ రా.10.50 బవ సా.5.00 ప.వ.12.43 మొ 2.20 స్మార్తానాం సుఫలైకాదశి,కనుమ
6.50	6.02	17 శని ద్వాద రా.3.05 అనూ ఉ.8.33 వృద్ధి రా.8.32 కౌల ప.3.53 ప.వ.1.55 మొ 3.28 వైష్ణవానాం ఏకాదశి
6.50	6.03	18 ఆది త్రయో రా.12.47 జ్యేష్ఠ ఉ.7.33 ఉపరి మూల తె.5.51 దృవ సా.5.36 గర ప.1.56 తె.వ.4.21 మొ 5.51
6.50	6.04	19 సోమ చతు రా.9.56 పూషా రా.3.35 వ్యాఘా ప.2.12 భద్ర ప.11.22 ప.వ.2.32 మొ 3.39 మాసశివరాత్రి
6.50	6.04	20 మంగ ● అమా సా.6.41 ఉషా రా.12.58 హర్ష ఉ.10.26 ఉపరి వజ్ర తె.6.26 చతు ఉ.8.19 ఉ.వ.10.42మొ12.09 పున తె.వ.4.30మొ5.56 శకపౌష్యం 30

పుష్యమాసం 23.12.14 నుండి 20.1.15				రవిచార:				రవిచార:				రవిచార:				రవిచార:				రవిచార:			
25.12	గురు	మూల 4	తే. 4.21					23.12	ద							24.12	ద						
29.12	సోమ	పుష్య 1	ఉ. 10.52													25.12.	ద						
1.1	గురు	పుష్య 2	సా. 5.22					భ	మంగ			భ				భ	గురు			భ	శుక్ర		
4.1	ఆది	పుష్య 3	రా. 1.54					ర.బి.భి	శి			ర.బి.భి	శి			ర.బి.భి	శి			ర.బి.భి	శి		
7.1	బుధ	పుష్య 4	తే. 6.25					భ				భ				భ				భ			
11.1	ఆది	ఉ.షా. 1	ప. 12.56					భ				భ				భ				భ			
14.1	బుధ	ఉ.షా. 2	రా. 7.28	మకరే	రవి:			భ				భ				భ				భ			
17.1	శని	ఉ.షా. 3	రా. 2.00					భ				భ				భ				భ			
కుజచార:								28.12	ద							29.12	ద						
23.12	మంగ	శ్రవ 4	ఉ. 7.17													30.12	ద						
27.12	శని	ధని 1	ప. 1.35					భ	ఆది			భ				భ	మంగ			భ	బుధ		
31.12	బుధ	ధని 2	రా. 7.48					ర.బి.భి				ర.బి.భి	శి			ర.బి.భి				ర.బి.భి			
4.1	ఆది	ధని 3	రా. 1.59	కుంభే	కుజ:			భ				భ				భ				భ			
9.1	శుక్ర	ధని 4	ఉ. 8.10					భ				భ				భ				భ			
13.1	మంగ	శత 1	ప. 2.23					భ				భ				భ				భ			
17.1	శని	శత 2	రా. 8.37					భ				భ				భ				భ			
బుధచార:								2.1	ద							3.1	ద						
23.12	మంగ	పూ.షా. 2	రా. 3.24					భ	శుక్ర			భ				భ	శని			భ			
25.12	గురు	పూ.షా. 3	తే. 5.26					ర.బి.భి				ర.బి.భి	శి			ర.బి.భి				ర.బి.భి			
28.12	ఆది	పూ.షా. 4	ఉ. 7.25					భ				భ				భ				భ			
29.12	సోమ	బుధోదయం						భ				భ				భ				భ			
30.12	మంగ	ఉ.షా. 1	ఉ. 9.28					భ				భ				భ				భ			
1.1	గురు	ఉ.షా. 2	ప. 11.43	మకరే	బుధ:			భ				భ				భ				భ			
3.1	శని	ఉ.షా. 3	ప. 2.29					భ				భ				భ				భ			
5.1	సోమ	ఉ.షా. 4	సా. 6.06					భ				భ				భ				భ			
7.1	బుధ	శ్రవ 1	రా. 11.19					భ	7.1	భ		భ				భ	8.1	భ		భ	9.1	ద	
10.1	శని	శ్రవ 2	ఉ. 7.19					భ				భ				భ				భ	10.1	ద	
12.1	సోమ	శ్రవ 3	రా. 8.35					భ				భ				భ				భ	11.1	ద	
15.1	గురు	శ్రవ 4	రా. 10.08					భ				భ				భ				భ	ఆది		
గురుచార:								ర	శి			ర	శి			ర	శి			ర	శి		
12.1	సోమ	ఆశ్లే 3	సా. 5.55					భ				భ				భ				భ			
శుక్రచార:																							
24.12	బుధ	పూ.షా. 4	రా. 7.03					భ				భ				భ				భ			
27.12	శని	ఉ.షా. 1	ఉ. 10.51					భ	12.1	ద		భ				భ	13.1	ద		భ			
29.12	సోమ	ఉ.షా. 2	రా. 2.48	మకరే	శుక్ర:			భ				భ				భ				భ			
1.1	గురు	ఉ.షా. 3	రా. 6.31					భ				భ				భ				భ			
4.1	ఆది	ఉ.షా. 4	రా. 10.23					భ				భ				భ				భ			
6.1	మంగ	శ్రవ 1	రా. 2.17					భ				భ				భ				భ			
9.1	శుక్ర	శ్రవ 2	సా. 6.13					భ				భ				భ				భ			
12.1	సోమ	శ్రవ 3	ఉ. 10.10					భ				భ				భ				భ			
14.1	బుధ	శ్రవ 4	రా. 2.09					భ				భ				భ				భ			
17.1	శని	ధని 1	సా. 6.10					భ				భ				భ				భ			
20.1	మంగ	ధని 2	ఉ. 10.13					భ				భ				భ				భ			
శనిచార:																							
30.12	మంగ	అనూ 2	రా. 10.2					భ				భ				భ				భ			
రాహు కేతు చార:																							
17.1	శని హస్త 3	రాహు రేవ 1	కేతు ప. 1.40					భ				భ				భ				భ			

సూ.ఉ. సూ.అ			స్వస్తి శ్రీ జయనామ మాఘమాసం ఉత్తరాయణం శిశిరబుతువు హాణ 2015 శక సం॥ 1936	
6.50	6.05	21	బుధ	శు.పాడ్య ప.3.14 శ్రవ రా.10.13 సిద్ధి రా.2.17 బవ ప.3.14 రా.వ.1.45 మొ 3.10 ఉత్తర శృంగోన్నత శ్యామవర్ణచంద్రోదయ సమార్హః తిథిద్వయం 1,2
6.50	6.05	22	గురు	విది ప.11.44 ధని రా.7.30 వృత్తి రా.10.14 కౌల ప.11.44 రా.వ.1.56 మొ 3.22 శక మాఘం 2,
6.50	6.06	23	శుక్ర	తది ఉ.8.22 ఉపరి చవి తె.5.16 శత సా.4.58 వరీ సా.6.21 గర ఉ.8.22 రా.వ.10.47మొ12.14 అవమా తిలకుందచతుర్థిసోమపదం
6.50	6.06	24	శని	పంచ రా.2.36 పూ.భా.ప.2.47 పరి ప.2.47 బవ ప.3.56 రా.వ.11.41 మొ 1.10 మదన, వసంత పంచమీలు
6.50	6.07	25	ఆది	షష్ఠి రా.12.30 ఉ.భా.ప.1.03 శివ ప.11.34 కౌల ప.1.33 రా.వ.12.26 మొ 1.57
6.50	6.08	26	సోమ	సప్త రా.10.56 రేవ ప.11.50 సిద్ధ ఉ.8.46 ఉపరి సాధ్య తె.6.24 గర ప.11.43 వర్జ్యం లేదు సూర్యచంద్ర అభోజ్యార్హతాని రథసప్తమి,
6.50	6.08	27	మంగ	అష్ట రా.9.57 అశ్వి ప.11.13 శుభ తె.4.34 భద్ర ఉ.10.25 ఉ.వ.7.19 మొ 8.53 పున రా.వ.8.47 మొ 10.23 భీష్మాష్టమి
6.49	6.09	28	బుధ	నవ రా.9.32 భర ప.11.10 శుక్ల రా.3.11 బాల ఉ.9.44 రా.వ.11.25 మొ 1.04 మధ్యనమమి
6.49	6.09	29	గురు	దశ రా.9.39 కృత్తి ప.11.40 బ్రహ్మ రా.2.11 తైత్తి ఉ.9.35 తె.వ.4.19 మొ 5.59
6.49	6.10	30	శుక్ర	ఏకా రా.10.16 రోహి ప.12.39 ఐంద్ర రా.1.28 వణ ఉ.9.57 సా.వ.6.35 మొ 8.18 భీష్మికాదశి సర్వేషాం
6.49	6.10	31	శని	ద్వాద రా.11.19 మృగ ప.2.05 వైద్య రా.1.15 బవ ఉ.10.47 రా.వ.11.07 రా.12.50 సోమపదం భీష్మద్వాదశి
6.49	6.11	1	ఆది	త్రయో రా.12.45 ఆర్ద్ర ప.3.54 విష్ణుం రా.1.11 కౌల ప.12.01 తె.వ.4.59 మొ 6.44
6.48	6.11	2	సోమ	చతు రా.2.32 పున సా.6.04 ప్రీతి రా.1.27 గర ప.1.38 రా.వ.2.53 మొ 4.39 స్త్రీణాం చంద్రదర్శనం
6.48	6.12	3	మంగ	○ పౌర్ణి తె.4.39 పుష్య రా.8.33 ఆయు రా.1.57 భద్ర ప.3.33 వర్జ్యం లేదు వ్యాసపౌర్ణిమ సింధుస్నానం
6.48	6.12	4	బుధ	ఐ.పాడ్య పూర్తి 24.0ఆశ్లే రా.11.18 సౌభా రా.2.39 బాల సా.5.50 ప.వ.10.49 మొ 12.36
6.48	6.13	5	గురు	పాడ్య ఉ.7.02 మఖ రా.2.16 శోభ రా.3.31 కౌల ఉ.7.02 ప.వ.12.47 మొ 2.35
6.47	6.13	6	శుక్ర	విది ఉ.9.38 పూ.ఫ. తె.5.22 అతిగం తె.4.29 గర ఉ.9.38 ప.వ.11.18 మొ 1.06
6.47	6.14	7	శని	తది ప.12.21 ఉ.ఫ.పూర్తి 24.0 సుక తె.5.28 భద్ర ప.12.21 ప.వ.1.30 మొ 3.18 చతుర్థి తిథి సంకస్యహర చతుర్థి
6.47	6.14	8	ఆది	చవి ప.3.00 ఉ.ఫ.ఉ.8.29 దృతి తె.6.20 బాల ప.3.00 సా.వ.5.54 మొ 7.43 శూన్యతిథి
6.46	6.14	9	సోమ	పంచ సా.5.26 హస్త ప.11.25 శూల పూర్తి 24.0 తైత్తి సా.5.26 రా.వ.8.16 మొ 10.02 పంచమి తిథి
6.46	6.15	10	మంగ	షష్ఠి రా.7.26 చిత్త ప.1.59 శూల ఉ.6.58 వణ రా.7.26 రా.వ.8.04 మొ 9.49
6.45	6.16	11	బుధ	సప్త రా.8.49 స్వాతి ప.4.02 గండ ఉ.7.10 భద్ర ఉ.8.08 రా.వ.9.56 మొ 11.38 అష్టకా 1
6.45	6.16	12	గురు	అష్ట రా.9.28 విశా సా.5.20 వృద్ధి ఉ.6.53 బాల ఉ.9.10 రా.వ.9.25 మొ 11.04 అష్టకా 2
6.44	6.17	13	శుక్ర	నవ రా.9.15 అనూ సా.5.52 వ్యాపూ తె.4.23 తైత్తి ఉ.9.22 రా.వ.11.23 మొ 12.59 కుంభసంక్రమణం ఉ.8.27 సమార్హఃఅష్టకా 3
6.44	6.17	14	శని	దశ రా.8.10 జ్యేష్ఠ సా.5.32 హర్ష రా.2.06 వణ ఉ.8.43 వర్జ్యం లేదు
6.44	6.17	15	ఆది	ఏకా సా.6.17 మూల సా.4.24 వజ్ర రా.11.11 బవ ఉ.7.14 ప.వ.2.52 మొ 4.24 పున రా.వ.1.16 మొ 2.47 సర్వేషాం తిలైకాదశి
6.43	6.18	16	సోమ	ద్వాద ప.3.41 పూ.పా.ప.2.36 సిద్ధి రా.7.46 తైత్తి ప.3.41 రా.వ.9.48 మొ 11.15 తిథి ద్వయం 12,13
6.43	6.18	17	మంగ	త్రయో ప.12.33 ఉ.షా.ప.12.13 వృత్తి ప.3.54 వణ ప.12.33 ప.వ.3.45 మొ 5.10 చతుర్దశి తిథి మహాశివరాత్రి
6.42	6.19	18	బుధ	చతు ఉ.9.02 ఉపరి అమా తె.5.17 శ్రవ ఉ.9.26 ఉపరి ధని తె.6.27 వరీ ప.11.45 శకు ఉ.9.02 అవమా ప.వ.12.56 మొ 2.21 ● శక మాఘం 29 అమావాస్యోపవాసః

సూ. ఉ. సూ. అ			స్వస్తి శ్రీ జయనామ ఫాల్గుణమాసం ఉత్తరాయణం శిశిరఋతువు హూణ 2015 శక సం॥ 1936	
6.41	6.19	19	గురు	శు.పాడ్య రా.1.30 శత రా.3.25 పరి ఉ.7.27 ఉపరి శివ రా.3.07 కింస్తు ప.3.24 ప.వ.12.44 మొ 2.08 శక మాఘం 30
6.41	6.19	20	శుక్ర	విది రా.9.53 పూ.భా.రా.12.35 సిద్ధ రా.10.57 బాల ప.11.41 ఉ.వ.9.03మొ10.28, సమశృంగోన్నతచంద్రోదయం,పీతవర్ణచంద్రోదయంశక ఫాల్గుణం 1 సమార్జ్య
6.40	6.20	21	శని	తది సా.3.36 ఉ.భా.రా.10.06 సాధ్య రా.7.05 తైతు ఉ.8.14 ఉ.వ.9.11 మొ 10.37
6.40	6.20	22	ఆది	చవి ప.3.45 రేవ రా.8.05 శుభ ప.3.32 భద్ర ప.3.45 ఉ.వ.9.05 మొ 1033 తిథి ద్వయం 4,5 శాంత చతుర్థి
6.39	6.20	23	సోమ	పంచ ప.1.28 అశ్వి సా.6.40 శుక్ల ప.12.30 బాల ప.1.28 ప.వ.2.54 మొ 4.24 పున రా.వ.3.56 మొ 5.29 షష్ఠితిథి
6.39	6.21	24	మంగ	షష్ఠి ప.11.51 భర సా.5.52 బ్రహ్మ ఉ.9.55 తైతు ప.11.51 తె.వ.5.51 మొ
6.38	6.21	25	బుధ	సప్త ఉ.10.57 కృత్తి సా.5.51 ఐంద్ర ఉ.7.59 వణ ఉ.10.57 శే.వ. ఉ. 7.28 వరకు
6.37	6.21	26	గురు	అష్ట ఉ.10.47 రోహి సా.6.30 వైద్య ఉ.6.37 ఉపరి విష్ణుం తె.5.43 బవ ఉ.10.47 ఉ.వ.10.17మొ11.56 పునరా.వ.12.24మొ2.05
6.37	6.22	27	శుక్ర	నవ ఉ.11.18 మృగ రా.7.48 ప్రీతి తె.5.23 కౌల ప.11.18 తె.వ.4.50 మొ 6.33
6.36	6.22	28	శని	దశ ప.12.26 ఆర్ద్ర రా.9.38 ఆయు తె.5.27 గర ప.12.26 వర్జ్యం లేదు ఏకాదశీ తిథి
6.35	6.22	1	ఆది	ఏకా ప.2.04 పున రా.11.55 సౌభా తె.5.51 భద్ర ప.2.04 ఉ.వ.10.46 మొ 12.31 శూన్యతిథి సర్వేషాం అమలైకాదశి
6.35	6.23	2	సోమ	ద్వాద ప.4.07 పుష్య రా.2.33 శోభ తె.6.28 బాల ప.4.07 ఉ.వ.8.47 మొ 10.34 ద్వాదశీ తిథి నృసింహద్వాదశి, అమలకపూజ
6.34	6.23	3	మంగ	త్రయో సా.6.27 ఆశ్లే తె.5.27 అతిగం పూర్తి 24.0 తైతు సా.6.27 ప.వ.4.53 మొ 6.40
6.33	6.23	4	బుధ	చతు రా.8.58 మఖ పూర్తి 24.0 అతిగం ఉ.7.17 గర ఉ.7.42 సా.వ.6.58 మొ 8.46 కామదహనం
6.32	6.23	5	గురు	పౌర్ణి రా.11.35 మఖ ఉ.8.29 సుక ఉ.8.12 భద్ర ఉ.10.16 సా.వ.5.30 మొ 7.18 మదన పౌర్ణిమ, హోళికోత్సవః
6.32	6.24	6	శుక్ర	బ.పాడ్య రా.2.12 పూ.ఫ.ప.11.34 ధృతి ఉ.9.10 బాల ప.12.53 రా.వ.7.42 మొ 9.30 వసంతోత్సవః
6.31	6.24	7	శని	విది తె.4.43 ఉ.ఫ.ప.2.36 శూల ఉ.10.17 తైతు ప.3.27 రా.వ.12.00 మొ 1.49 చాతుర్మాస్య ద్వితీయ
6.30	6.24	8	ఆది	తది పూర్తి 24.0 హస్త సా.5.29 గండ ఉ.10.56 వణ సా.5.53 రా.వ.2.21 మొ 4.09 త్రిద్యుస్పృక్
6.30	6.24	9	సోమ	తది ఉ.7.02 చిత్త రా.8.06 వృద్ధి ప.11.34 భద్ర ఉ.7.02 రా.వ.2.12 మొ 3.57 సంకష్టహర చతుర్థి
6.29	6.25	10	మంగ	చవి ఉ.8.55 స్వాతి రా.10.18 భృవ ప.11.58 బాల ఉ.8.55 తె.వ.4.18 మొ 6.01 దగ్ధయోగః
6.28	6.25	11	బుధ	పంచ ఉ.10.23 విశా రా.12.01 వ్యాఘా ప.11.58 తైతు ఉ.10.23 తె.వ.4.11 మొ 5.52
6.27	6.25	12	గురు	షష్ఠి ప.11.14 అనూ రా.1.06 హర్ష ప.11.31 వణ ఫ.11.14 వర్జ్యం లేదు దగ్ధయోగ అష్టకా 1
6.27	6.25	13	శుక్ర	సప్త ప.11.24 జ్యేష్ఠ రా.1.29 వజ్ర ఉ.10.32 బవ ప.11.24 ఉ.వ.6.47 మొ 8.25 అష్టకా 2
6.26	6.26	14	శని	అష్ట ఉ.10.51 మూల రా.1.10 సిద్ధి ఉ.8.58 కౌల ఉ.10.51 రా.వ.11.35 మొ 1.10 మీన సంక్రమణం తె.5.18 శూన్యార్థ అష్టకా 3
6.25	6.26	15	ఆది	నవ ఉ.9.34 పూషా రా.12.06 వృశ్చి ఉ.6.51 ఉపరి వరీ తె.4.11 గర ఉ.9.34 ఉ.వ.10.20 మొ 11.53
6.24	6.26	16	సోమ	దశ ఉ.7.36 ఉపరి ఏకా తె.5.01 ఉ.షా. రా.10.25 పరిఘ రా.12.57 భద్ర ఉ.7.36 ఉ.వ.7.32 మొ 9.01 పున రా.వ.2.02 మొ 3.30, స్మార్తానాం విజయైకాదశి, మృత్యుయోగః
6.24	6.26	17	మంగ	ద్వాద రా.1.53 శ్రవ రా.8.12 శివ రా.9.19 కౌల ప.3.27 రా.వ.11.46 మొ 1.12 వైష్ణవానాం ఏకాదశి
6.23	6.26	18	బుధ	త్రయో రా.10.26 ధని సా.5.36 సిద్ధ సా.5.21 గర ప.12.10 రా.వ.11.57 మొ 1.22
6.22	6.27	19	గురు	చతు సా.6.47 శత ప.2.46 సాధ్య ప.1.13 భద్ర ఉ.8.36 రా.వ.8.23 మొ 9.47 మాసశివరాత్రి
6.21	6.27	20	శుక్ర	● అమా ప.3.08 పూభా ప.11.52 శుభ ఉ.9.01 ఉపరి శుక్ల తె.4.51 నాగ ప.3.07 రా.వ.8.20 మొ 9.45 శక ఫాల్గుణం 29, తిథిద్వయం 30,1
స్వస్తి శ్రీ మన్మథనామ సంవత్సర చైత్ర మాసం ఉత్తరాయణం వసంత ఋతువు హూణ 2015 శక సం॥ 1937				
6.20	6.27	21	శని	శు.పాడ్య ప.11.32 ఉ.భా.9.02 బ్రహ్మ రా.12.50 బవ ప.11.32 శ్రీమన్మథనామ సంవత్సర ఉగాది పండుగ శక ఫాల్గుణం 30

ప్రతి దిన లగ్నాంత కాల చక్రమ్ 'జనవరి' నెల														ప్రతి దిన లగ్నాంత కాల చక్రమ్ 'ఫిబ్రవరి' నెల																
సూ.ఉ	సూ.ల	తేది	ధను	మక	కుంభ	మీన	మేష	వృష	మిథు	కర్కా	సింహ	కన్య	తుల	వృశ్చి	సూ.ఉ	సూ.ల	తేది	మక	కుంభ	మీన	మేష	వృష	మిథు	కర్కా	సింహ	కన్య	తుల	వృశ్చి	ధను	మక
6.46	5.52	1	7.43	9.35	11.14	12.50	2.34	4.34	6.45	8.57	11.03	1.09	3.18	5.31	6.49	6.11	1	7.33	9.13	10.48	12.33	2.32	4.44	6.55	9.02	11.07	1.17	3.30	5.37	
6.46	5.52	1	7.43	9.35	11.14	12.50	2.34	4.34	6.45	8.57	11.03	1.09	3.18	5.31	6.48	6.11	2	7.29	9.09	10.44	12.29	2.28	4.40	6.51	8.58	11.03	1.13	3.26	5.33	
6.46	5.53	2	7.38	9.30	11.09	12.45	2.29	4.29	6.40	8.52	10.58	1.04	3.13	5.28	6.48	6.12	3	7.25	9.05	10.40	12.25	2.24	4.36	6.47	8.54	10.59	1.09	3.22	5.28	
6.47	5.54	3	7.35	9.27	11.06	12.42	2.26	4.26	6.37	8.49	10.55	1.01	3.10	5.24	6.48	6.12	4	7.20	9.00	10.35	12.20	2.19	4.31	6.42	8.49	10.54	1.04	3.17	5.25	
6.48	5.54	4	7.31	9.23	11.02	12.38	2.22	4.22	6.33	8.45	10.51	12.57	3.06	5.20	6.48	6.13	5	7.17	8.57	10.32	12.17	2.16	4.28	6.39	8.46	10.51	1.01	3.14	5.20	
6.48	5.55	5	7.27	9.19	10.58	12.34	2.18	4.18	6.29	8.41	10.47	12.53	3.02	5.16	6.47	6.13	6	7.12	8.52	10.27	12.12	2.11	4.23	6.34	8.41	10.46	12.56	3.09	5.16	
6.48	5.56	6	7.23	9.15	10.54	12.30	2.14	4.14	6.25	8.37	10.43	12.49	2.58	5.12	6.47	6.14	7	7.08	8.48	10.23	12.08	2.07	4.19	6.30	8.37	10.42	12.52	3.05	5.12	
6.48	5.57	7	7.19	9.11	10.50	12.26	2.10	4.10	6.21	8.33	10.39	12.45	2.54	5.07	6.47	6.14	8	7.04	8.44	10.19	12.04	2.03	4.15	6.26	8.33	10.38	12.48	3.01	5.09	
6.49	5.57	8	7.14	9.06	10.45	12.21	2.05	4.05	6.16	8.28	10.34	12.40	2.49	5.04	6.46	6.14	9	7.01	8.41	10.16	12.01	2.00	4.12	6.23	8.30	10.35	12.45	2.58	5.04	
6.49	5.57	9	7.11	9.03	10.42	12.18	2.02	4.02	6.13	8.25	10.31	12.37	2.46	4.59	6.46	6.15	10	6.56	8.36	10.11	11.56	1.55	4.07	6.18	8.25	10.30	12.40	2.53	5.00	
6.49	5.58	10	7.06	8.58	10.37	12.13	1.57	3.57	6.08	8.20	10.26	12.32	2.41	4.55	6.45	6.16	11	6.52	8.32	10.07	11.52	1.51	4.03	6.14	8.21	10.26	12.36	2.49	4.56	
6.49	5.59	11	7.02	8.54	10.33	12.09	1.53	3.53	6.04	8.16	10.22	12.28	2.37	4.51	6.45	6.16	12	6.48	8.28	10.03	11.48	1.47	3.59	6.10	8.17	10.22	12.32	2.45	4.52	
6.49	5.59	12	6.58	8.50	10.29	12.05	1.50	3.49	6.00	8.12	10.18	12.24	2.33	4.48																
6.50	6.00	13	6.55	8.47	10.26	12.02	1.46	3.46	5.57	8.09	10.15	12.21	2.30	4.44																
6.50	6.00	14	6.51	8.43	10.22	11.58	1.42	3.42	5.53	8.05	10.11	12.17	2.26	4.40																
సూ.ఉ	సూ.ల	తేది	మక	కుంభ	మీన	మేష	వృష	మిథు	కర్కా	సింహ	కన్య	తుల	వృశ్చి	ధను	సూ.ఉ	సూ.ల	తేది	కుంభ	మీన	మేష	వృష	మిథు	కర్కా	సింహ	కన్య	తుల	వృశ్చి	ధను	మక	
6.44	6.17	13	8.23	9.58	11.43	1.43	3.54	6.06	8.13	10.19	12.29	2.42	4.48	6.39	6.44	6.17	14	8.18	9.54	11.39	1.39	3.50	6.02	8.10	10.16	12.26	2.39	4.45	6.36	
6.44	6.17	15	8.15	9.51	11.36	1.36	3.47	5.59	8.07	10.13	12.23	2.36	4.42	6.31	6.44	6.17	15	8.15	9.51	11.36	1.36	3.47	5.59	8.07	10.13	12.23	2.36	4.42	6.31	
6.43	6.18	16	8.10	9.46	11.31	1.31	3.42	5.54	8.02	10.08	12.18	2.32	4.39	6.28	6.43	6.18	16	8.10	9.46	11.31	1.31	3.42	5.54	8.02	10.08	12.18	2.32	4.39	6.28	
6.43	6.18	17	8.07	9.43	11.28	1.28	3.39	5.51	7.59	10.05	12.15	2.29	4.36	6.24	6.43	6.18	17	8.07	9.43	11.28	1.28	3.39	5.51	7.59	10.05	12.15	2.29	4.36	6.24	
6.42	6.19	18	8.03	9.39	11.24	1.24	3.35	5.47	7.55	10.01	12.11	2.25	4.32	6.20	6.42	6.19	18	8.03	9.39	11.24	1.24	3.35	5.47	7.55	10.01	12.11	2.25	4.32	6.20	
6.41	6.19	19	7.59	9.35	11.20	1.20	3.31	5.43	7.51	9.57	12.07	2.21	4.28	6.16	6.41	6.19	19	7.59	9.35	11.20	1.20	3.31	5.43	7.51	9.57	12.07	2.21	4.28	6.16	
6.41	6.19	20	7.55	9.31	11.16	1.16	3.27	5.39	7.47	9.53	12.03	2.17	4.24	6.13	6.41	6.19	20	7.55	9.31	11.16	1.16	3.27	5.39	7.47	9.53	12.03	2.17	4.24	6.13	
6.40	6.20	21	7.52	9.28	11.13	1.13	3.24	5.36	7.44	9.50	12.00	2.14	4.21	6.08	6.40	6.20	21	7.52	9.28	11.13	1.13	3.24	5.36	7.44	9.50	12.00	2.14	4.21	6.08	
6.40	6.20	22	7.47	9.23	11.08	1.08	3.19	5.31	7.39	9.45	11.55	2.09	4.16	6.05	6.40	6.20	22	7.47	9.23	11.08	1.08	3.19	5.31	7.39	9.45	11.55	2.09	4.16	6.05	
6.39	6.20	23	7.44	9.20	11.05	1.05	3.16	5.28	7.36	9.42	11.52	2.06	4.13	6.01	6.39	6.20	23	7.44	9.20	11.05	1.05	3.16	5.28	7.36	9.42	11.52	2.06	4.13	6.01	
6.39	6.21	24	7.40	9.16	11.01	1.01	3.12	5.24	7.32	9.38	11.48	2.02	4.09	5.57	6.39	6.21	24	7.40	9.16	11.01	1.01	3.12	5.24	7.32	9.38	11.48	2.02	4.09	5.57	
6.38	6.21	25	7.36	9.12	10.57	12.57	3.08	5.20	7.28	9.34	11.44	1.58	4.05	5.53	6.38	6.21	25	7.36	9.12	10.57	12.57	3.08	5.20	7.28	9.34	11.44	1.58	4.05	5.53	
6.37	6.21	26	7.32	9.08	10.53	12.53	3.04	5.16	7.24	9.30	11.40	1.54	4.01	5.49	6.37	6.21	26	7.32	9.08	10.53	12.53	3.04	5.16	7.24	9.30	11.40	1.54	4.01	5.49	
6.37	6.22	27	7.28	9.04	10.49	12.49	3.00	5.12	7.20	9.26	11.36	1.50	3.57	5.44	6.37	6.22	27	7.28	9.04	10.49	12.49	3.00	5.12	7.20	9.26	11.36	1.50	3.57	5.44	
6.36	6.22	28	7.23	8.59	10.44	12.44	2.55	5.07	7.15	9.21	11.31	1.45	3.52	5.41	6.36	6.22	28	7.23	8.59	10.44	12.44	2.55	5.07	7.15	9.21	11.31	1.45	3.52	5.41	
6.36	6.22	29	7.21	8.57	10.42	12.42	2.53	5.05	7.13	9.19	11.29	1.43	3.50	5.39	6.36	6.22	29	7.21	8.57	10.42	12.42	2.53	5.05	7.13	9.19	11.29	1.43	3.50	5.39	

ప్రతి దిన లగ్నాంత కాల చక్రమ్ 'మార్చి' నెల														ప్రతి దిన లగ్నాంత కాల చక్రమ్ 'ఏప్రిల్' నెల															
సూ.ఉ	సూ.ల	తేది	కుంభ	మీన	మేష	వృష	మిథు	కర్కా	సింహ	కన్య	తుల	వృశ్చి	ధను	మక	సూ.ఉ	సూ.ల	తేది	మీన	మేష	వృష	మిథు	కర్కా	సింహ	కన్య	తుల	వృశ్చి	ధను	మక	కుంభ
6.35	6.22	1	7.20	8.56	10.41	12.41	2.52	5.04	7.12	9.18	11.28	1.42	3.49	5.37	6.11	6.29	1	6.50	8.35	10.35	12.47	2.58	5.05	7.10	9.20	11.33	1.40	3.32	5.10
6.35	6.23	2	7.16	8.52	10.37	12.37	2.48	5.00	7.08	9.14	11.24	1.38	3.45	5.32	6.10	6.30	2	6.46	8.31	10.31	12.43	2.54	5.01	7.06	9.16	11.29	1.36	3.28	5.05
6.34	6.23	3	7.11	8.47	10.32	12.32	2.43	4.55	7.03	9.09	11.19	1.33	3.40	5.28	6.09	6.30	3	6.41	8.26	10.26	12.38	2.49	4.56	7.04	9.11	11.24	1.31	3.23	5.01
6.33	6.23	4	7.07	8.43	10.28	12.28	2.39	4.51	6.59	9.05	11.15	1.29	3.36	5.24	6.08	6.30	4	6.37	8.22	10.22	12.34	2.45	4.52	6.57	9.07	11.20	1.27	3.19	4.58
6.32	6.23	5	7.03	8.39	10.24	12.24	2.35	4.47	6.55	9.01	11.11	1.25	3.32	5.20	6.08	6.30	5	6.34	8.19	10.19	12.31	2.42	4.49	6.54	9.04	11.17	1.24	3.16	4.54
6.32	6.24	6	6.59	8.35	10.20	12.20	2.31	4.43	6.51	8.57	11.07	1.21	3.28	5.16	6.08	6.30	6	6.30	8.15	10.15	12.27	2.38	4.45	6.50	9.00	11.13	1.20	3.12	4.51
6.31	6.24	7	6.55	8.31	10.16	12.16	2.27	4.39	6.47	8.53	11.03	1.17	3.24	5.12	6.07	6.30	7	6.27	8.12	10.12	12.24	2.35	4.42	6.47	8.57	11.10	1.17	3.09	4.47
6.30	6.24	8	6.51	8.27	10.12	12.12	2.23	4.35	6.43	8.49	10.59	1.13	3.20	5.07	6.07	6.31	8	6.23	8.08	10.08	12.20	2.31	4.38	6.43	8.53	11.06	1.13	3.05	4.43
6.30	6.24	9	6.46	8.22	10.07	12.07	2.18	4.30	6.38	8.44	10.54	1.08	3.15	5.04	6.06	6.31	9	6.19	8.04	10.04	12.16	2.27	4.34	6.39	8.49	11.02	1.09	3.01	4.38
6.29	6.25	10	6.43	8.19	10.04	12.04	2.15	4.27	6.35	8.41	10.51	1.05	3.12	5.00	6.05	6.31	10	6.14	7.59	9.59	12.11	2.22	4.29	6.34	8.45	10.57	1.04	2.56	4.35
6.28	6.25	11	6.39	8.15	10.00	12.00	2.11	4.23	6.31	8.37	10.47	1.01	3.08	4.55	6.04	6.31	11	6.11	7.56	9.56	12.08	2.19	4.26	6.31	8.41	10.54	1.01	2.53	4.31
6.27	6.25	12	6.34	8.10	9.55	11.55	2.06	4.18	6.26	8.32	10.42	12.56	3.03	4.51	6.03	6.31	12	6.07	7.52	9.52	12.04	2.15	4.22	6.28	8.37	10.50	12.58	2.49	4.27
6.27	6.25	13	6.30	8.06	9.51	11.51	2.02	4.14	6.22	8.28	10.38	12.52	2.59	4.48	6.02	6.32	13	6.03	7.48	9.48	12.00	2.11	4.18	6.23	8.33	10.46	12.54	2.45	4.23
6.26	6.26	14	6.27	8.03	9.48	11.48	1.59	4.11	6.19	8.25	10.35	12.49	2.56	4.44															
సూ.ఉ	సూ.ల	తేది	మీన	మేష	వృష	మిథు	కర్కా	సింహ	కన్య	తుల	వృశ్చి	ధను	మక	కుంభ	సూ.ఉ	సూ.ల	తేది	మేష	వృష	మిథు	కర్కా	సింహ	కన్య	తుల	వృశ్చి	ధను	మక	కుంభ	మీన
6.25	6.26	15	7.59	9.44	11.44	1.56	4.07	6.14	8.19	10.29	12.42	2.49	4.40	6.19	6.02	6.32	14	7.44	9.44	11.56	2.08	4.16	6.22	8.31	10.45	12.51	2.43	4.21	5.56
6.24	6.26	16	7.55	9.40	11.40	1.52	4.03	6.10	8.15	10.25	12.38	2.45	4.36	6.15	6.01	6.32	15	7.41	9.41	11.53	2.05	4.13	6.19	8.28	10.42	12.48	2.40	4.18	5.51
6.24	6.26	17	7.51	9.36	11.36	1.48	3.59	6.06	8.11	10.21	12.34	2.41	4.32	6.11	6.00	6.32	16	7.36	9.36	11.48	2.02	4.08	6.14	8.23	10.37	12.43	2.35	4.13	5.48
6.23	6.26	18	7.47	9.32	11.32	1.44	3.55	6.02	8.07	10.17	12.30	2.37	4.28	6.07	6.00	6.32	17	7.33	9.33	11.45	1.57	4.05	6.11	8.20	10.34	12.40	2.32	4.10	5.43
6.22	6.27	19	7.43	9.28	11.28	1.40	3.51	5.58	8.03	10.13	12.26	2.33	4.24	6.03	5.59	6.33	18	7.28	9.28	11.40	1.52	4.00	6.06	8.15	10.29	12.35	2.27	4.05	5.39
6.21	6.27	20	7.39	9.24	11.24	1.36	3.47	5.54	7.59	10.09	12.22	2.29	4.20	5.59	5.58	6.33	19	7.24	9.24	11.36	1.48	3.56	6.02	8.11	10.25	12.31	2.23	4.01	5.36
6.20	6.27	21	7.35	9.20	11.20	1.32	3.43	5.50	7.55	10.05	12.18	2.25	4.16	5.55	5.57	6.33	20	7.21	9.21	11.33	1.45	3.53	5.59	8.08	10.22	12.28	2.20	3.58	5.31
6.19	6.27	22	7.31	9.16	11.16	1.28	3.39	5.46	7.51	10.01	12.14	2.21	4.12	5.50	5.57	6.33	21	7.16	9.16	11.28	1.40	3.48	5.54	8.03	10.17	12.23	2.15	3.53	5.27
6.18	6.27	23	7.26	9.11	11.11	1.23	3.34	5.41	7.46	9.56	12.09	2.16	4.07	5.46	5.56	6.34	22	7.12	9.12	11.24	1.36	3.44	5.50	7.59	10.13	12.19	2.11	3.49	5.24
6.18	6.28	24	7.22	9.07	11.07	1.19	3.30	5.37	7.42	9.52	12.05	2.12	4.03	5.42	5.56	6.34	23	7.09	9.09	11.21	1.33	3.41	5.47	7.56	10.10	12.16	2.08	3.46	5.19
6.17	6.28	25	7.18	9.03	11.03	1.15	3.26	5.33	7.38	9.48	12.01	2.08	3.59	5.37	5.55	6.34	24	7.04	9.04	11.16	1.28	3.36	5.42	7.51	10.05	12.11	2.03	3.41	5.16
6.16	6.28	26	7.13	8.58	10.58	1.10	3.21	5.28	7.33	9.43	11.56	2.03	3.55	5.34	5.54	6.34	25	7.01	9.01	11.13	1.27	3.33	5.39	7.48	10.02	12.08	2.00	3.38	5.11
6.15	6.28	27	7.10	8.55	10.55	1.07	3.18	5.25	7.30	9.40	11.53	2.00	3.52	5.30	5.54	6.35	26	6.56	8.56	11.08	1.20	3.28	5.34	7.43	9.57	12.03	1.55	3.33	5.08
6.14	6.28	28	7.06	8.51	10.51	1.03	3.14	5.21	7.26	9.36	11.49	1.56	3.48	5.26	5.53	6.35	27	6.53	8.53	11.05	1.17	3.25	5.31	7.40	9.54	12.00	1.52	3.30	5.03
6.14	6.29	29	7.02	8.47	10.47	12.59	3.10	5.17	7.22	9.32	11.45	1.52	3.44	5.22	5.52	6.35	28	6.48	8.48	11.00	1.12	3.20	5.26	7.35	9.49	11.55	1.47	3.25	5.00
6.13	6.29	30	6.58	8.43	10.43	12.55	3.06	5.13	7.18	9.28	11.41	1.48	3.40	5.18	5.52	6.36	29	6.45	8.44	10.57	1.09	3.17	5.23	7.32	9.46	11.52	1.44	3.22	4.56
6.12	6.29	31	6.54	8.39	10.39	12.51	3.02	5.09	7.14	9.24	11.37	1.44	3.36	5.14	5.51	6.36	30	6.41	8.41	10.53	1.05	3.13	5.19	7.28	9.42	11.48	1.40	3.18	4.51

ప్రతి దిన లగ్నాంత కాల చక్రమ్ 'మే' నెల														ప్రతి దిన లగ్నాంత కాల చక్రమ్ 'జూన్' నెల															
సూ.ఉ	సూ.ల	తేది	మేష	వృష	మిథు	కర్కా	సింహ	కన్య	తుల	వృశ్చి	ధను	మక	కుంభ	మీన	సూ.ఉ	సూ.ల	తేది	వృష	మిథు	కర్కా	సింహ	కన్య	తుల	వృశ్చి	ధను	మక	కుంభ	మీన	మేష
5.51	6.36	1	6.36	8.36	10.48	1.00	3.18	5.14	7.23	9.37	11.43	1.35	3.13	4.47	5.41	6.47	1	6.33	8.45	10.57	1.04	3.09	5.19	7.32	9.39	11.30	1.09	2.44	4.29
5.50	6.36	2	6.32	8.32	10.44	12.56	3.04	5.10	7.19	9.33	11.39	1.31	3.09	4.43	5.41	6.47	2	6.29	8.41	10.53	1.00	3.05	5.15	7.28	9.35	11.26	1.05	2.40	4.26
5.50	6.37	3	6.28	8.28	10.40	12.52	3.00	5.06	7.15	9.28	11.35	1.27	3.05	4.39	5.41	6.47	3	6.26	8.38	10.50	12.57	3.02	5.12	7.25	9.32	11.23	1.02	2.37	4.22
5.49	6.37	4	6.24	8.24	10.36	12.48	2.56	5.02	7.11	9.25	11.31	1.23	3.01	4.35	5.41	6.48	4	6.22	8.34	10.46	12.53	2.58	5.08	7.21	9.28	11.19	12.58	2.33	4.18
5.49	6.37	5	6.20	8.20	10.32	12.44	2.52	4.58	7.09	9.21	11.27	1.19	2.57	4.30	5.41	6.48	5	6.18	8.30	10.44	12.49	2.54	5.04	7.17	9.24	11.15	12.54	2.29	4.14
5.48	6.38	6	6.17	8.17	10.29	12.41	2.49	4.55	7.04	9.18	11.23	1.16	2.54	4.28	5.41	6.49	6	6.14	8.26	10.38	12.45	2.50	5.00	7.13	9.20	11.11	12.50	2.25	4.11
5.48	6.38	7	6.13	8.13	10.25	12.37	2.45	4.51	7.00	9.14	11.19	1.12	2.50	4.24	5.41	6.49	7	6.11	8.23	10.35	12.42	2.47	4.57	7.10	9.17	11.08	12.47	2.22	4.07
5.47	6.38	8	6.09	8.09	10.21	12.33	2.41	4.47	6.56	9.10	11.15	1.08	2.48	4.20	5.41	6.49	8	6.07	8.19	10.31	12.38	2.43	4.53	7.06	9.13	11.04	12.43	2.18	4.03
5.47	6.39	9	6.05	8.05	10.16	12.29	2.37	4.43	6.52	9.06	11.11	1.04	2.42	4.17	5.41	6.50	9	6.03	8.15	10.27	12.34	2.39	4.49	7.02	9.09	11.00	12.39	2.14	3.59
5.46	6.39	10	6.02	8.02	10.13	12.25	2.33	4.39	6.48	9.02	11.07	1.01	2.38	4.13	5.41	6.50	10	5.59	8.11	10.23	12.30	2.35	4.45	6.58	9.05	10.56	12.35	2.10	3.55
5.46	6.39	11	5.58	7.58	10.09	12.21	2.29	4.35	6.44	8.58	11.03	12.56	2.34	4.09	5.41	6.50	11	5.55	8.07	10.19	12.26	2.31	4.41	6.54	9.01	10.52	12.31	2.06	3.51
5.46	6.40	12	5.54	7.54	10.05	12.17	2.25	4.31	6.40	8.54	10.59	12.52	2.30	4.05	5.41	6.50	12	5.51	8.03	10.15	12.22	2.27	4.37	6.50	8.57	10.48	12.27	2.02	3.47
5.45	6.40	13	5.50	7.50	10.01	12.13	2.21	4.27	6.36	8.50	10.55	12.48	2.26	4.01	5.42	6.51	13	5.47	7.59	10.11	12.18	2.23	4.33	6.47	8.54	10.45	12.24	1.59	3.44
5.45	6.40	14	5.46	7.46	9.56	12.09	2.17	4.23	6.32	8.46	10.51	12.44	2.22	3.57	5.42	6.51	14	5.44	7.56	10.08	12.15	2.20	4.30	6.43	8.50	10.41	12.20	1.56	3.41
సూ.ఉ	సూ.ల	తేది	వృష	మిథు	కర్కా	సింహ	కన్య	తుల	వృశ్చి	ధను	మక	కుంభ	మీన	మేష	సూ.ఉ	సూ.ల	తేది	మిథు	కర్కా	సింహ	కన్య	తుల	వృశ్చి	ధను	మక	కుంభ	మీన	మేష	వృష
5.45	6.41	15	7.42	9.54	12.06	2.13	4.17	6.28	8.41	10.48	12.39	2.18	3.53	5.38	5.42	6.51	15	7.53	10.05	12.12	2.18	4.27	6.41	8.47	10.39	12.17	1.53	3.37	5.37
5.44	6.41	16	7.38	9.50	12.02	2.09	4.14	6.24	8.37	10.44	12.35	2.14	3.49	5.34	5.42	6.52	16	7.49	10.01	12.08	2.14	4.23	6.37	8.43	10.35	12.13	1.49	3.33	5.33
5.44	6.42	17	7.34	9.46	11.58	2.05	4.10	6.20	8.33	10.40	12.31	2.10	3.45	5.30	5.42	6.52	17	7.45	9.57	12.04	2.10	4.19	6.33	8.39	10.31	12.09	1.45	3.29	5.29
5.44	6.42	18	7.30	9.42	11.54	2.01	4.06	6.16	8.29	10.36	12.27	2.06	3.41	5.25	5.42	6.52	18	7.41	9.53	12.00	2.06	4.15	6.29	8.35	10.27	12.05	1.41	3.25	5.24
5.43	6.42	19	7.25	9.37	11.49	1.56	4.01	6.11	8.24	10.31	12.22	2.01	3.36	5.21	5.42	6.52	19	7.36	9.48	11.55	2.01	4.10	6.24	8.30	10.22	12.00	1.36	3.21	5.21
5.43	6.42	20	7.21	9.33	11.45	1.52	3.57	6.07	8.20	10.27	12.18	1.57	3.32	5.18	5.43	6.53	20	7.33	9.45	11.52	1.58	4.07	6.21	8.27	10.19	11.57	1.33	3.17	5.17
5.43	6.42	21	7.18	9.30	11.42	1.49	3.54	6.04	8.17	10.24	12.15	1.54	3.29	5.14	5.43	6.53	21	7.29	9.41	11.48	1.54	4.03	6.17	8.23	10.15	11.53	1.29	3.13	5.13
5.43	6.43	22	7.14	9.26	11.38	1.45	3.50	6.00	8.13	10.20	12.11	1.50	3.25	5.10	5.43	6.53	22	7.25	9.35	11.44	1.50	3.59	6.13	8.19	10.11	11.49	1.25	3.09	5.09
5.42	6.43	23	7.10	9.22	11.34	1.41	3.46	5.56	8.09	10.16	12.07	1.46	3.21	5.05	5.43	6.53	23	7.21	9.33	11.41	1.46	3.55	6.09	8.15	10.07	11.45	1.21	3.06	5.06
5.42	6.44	24	7.05	9.17	11.29	1.36	3.41	5.51	8.04	10.11	12.02	1.41	3.16	5.01	5.44	6.53	24	7.18	9.30	11.38	1.43	3.52	6.06	8.12	10.04	11.42	1.18	3.02	5.02
5.42	6.44	25	7.01	9.13	11.25	1.32	3.37	5.47	8.00	10.07	11.58	1.37	3.12	4.57	5.44	6.54	25	7.14	9.26	11.34	1.39	3.48	6.02	8.08	10.00	11.38	1.14	2.58	4.57
5.42	6.45	26	6.57	9.09	11.21	1.28	3.33	5.43	7.56	10.03	11.54	1.33	3.08	4.53	5.44	6.54	26	7.09	9.21	11.29	1.34	3.43	5.57	8.03	9.55	11.33	1.09	2.53	4.53
5.42	6.45	27	6.53	9.05	11.17	1.24	3.29	5.39	7.52	9.59	11.50	1.29	3.04	4.49	5.44	6.54	27	7.05	9.17	11.25	1.30	3.39	5.53	7.59	9.51	11.29	1.05	2.49	4.49
5.42	6.45	28	6.49	9.01	11.13	1.20	3.25	5.35	7.48	9.55	11.46	1.25	3.00	4.45	5.44	6.54	28	7.01	9.13	11.21	1.26	3.35	5.49	7.55	9.47	11.25	1.01	2.46	4.46
5.41	6.46	29	6.45	8.57	11.09	1.16	3.21	5.31	7.44	9.51	11.42	1.21	2.56	4.41	5.45	6.54	29	6.58	9.10	11.18	1.23	3.32	5.46	7.52	9.44	11.21	12.58	2.42	4.42
5.41	6.46	30	6.41	8.53	11.05	1.12	3.17	5.27	7.40	9.47	11.38	1.17	2.52	4.37	5.45	6.54	30	6.58	9.10	11.18	1.23	3.32	5.46	7.52	9.44	11.21	12.58	2.42	4.42
5.41	6.46	31	6.37	8.49	11.01	1.08	3.13	5.23	7.36	9.43	11.34	1.13	2.48	4.33	5.45	6.54	30	6.54	9.06	11.14	1.19	3.28	5.42	7.48	9.40	11.18	12.54	2.38	4.37

ప్రతి దిన లగ్నాంత కాల చక్రమ్ 'జాత్రై' నెల														ప్రతి దిన లగ్నాంత కాల చక్రమ్ 'ఆగష్టు' నెల															
సూ.ఉ	సూ.ల	తేది	మిథు	కర్కా	సింహ	కన్య	తుల	వృశ్చి	ధను	మక	కుంభ	మీన	మేష	వృష	సూ.ఉ	సూ.ల	తేది	కర్కా	సింహ	కన్య	తుల	వృశ్చి	ధను	మక	కుంభ	మీన	మేష	వృష	మిథు
5.45	6.54	1	6.49	9.01	11.09	1.14	3.23	5.37	7.43	9.35	11.13	12.49	2.34	4.34	5.55	6.49	1	7.03	9.10	11.16	1.26	3.38	5.46	7.38	9.16	10.51	12.36	2.36	4.47
5.46	6.54	2	6.46	8.58	11.06	1.11	3.20	5.34	7.40	9.32	11.10	12.46	2.31	4.30	5.56	6.49	2	6.59	9.06	11.12	1.22	3.34	5.42	7.34	9.12	10.47	12.32	2.32	4.42
5.46	6.55	3	6.42	8.54	11.02	1.07	3.16	5.30	7.36	9.28	11.06	12.42	2.27	4.26	5.56	6.49	3	6.54	9.01	11.07	1.17	3.29	5.38	7.29	9.07	10.42	12.27	2.27	4.38
5.46	6.55	4	6.38	8.50	10.58	1.03	3.12	5.26	7.32	9.24	11.02	12.38	2.23	4.23	5.56	6.48	4	6.50	8.57	11.03	1.13	3.25	5.33	7.25	9.03	10.38	12.23	2.23	4.35
5.47	6.55	5	6.35	8.47	10.55	1.00	3.09	5.23	7.29	9.21	10.59	12.35	2.20	4.19	5.57	6.48	5	6.47	8.54	11.00	1.10	3.22	5.30	7.22	9.00	10.35	12.20	2.20	4.31
5.47	6.55	6	6.31	8.43	10.51	12.56	3.05	5.19	7.25	9.17	10.55	12.31	2.16	4.15	5.57	6.47	6	6.43	8.50	10.56	1.06	3.18	5.26	7.18	8.56	10.31	12.16	2.16	4.27
5.47	6.55	7	6.27	8.39	10.47	12.52	3.01	5.15	7.21	9.13	10.51	12.27	2.11	4.10	5.57	6.47	7	6.39	8.46	10.52	1.02	3.14	5.22	7.14	8.52	10.27	12.12	2.12	4.23
5.48	6.55	8	6.22	8.34	10.42	12.47	2.56	5.10	7.16	9.08	10.46	12.22	2.07	4.07	5.58	6.46	8	6.35	8.42	10.48	12.58	3.10	5.18	7.10	8.48	10.23	12.08	2.08	4.20
5.48	6.55	9	6.19	8.31	10.39	12.44	2.53	5.07	7.13	9.05	10.43	12.19	2.04	4.03	5.58	6.46	9	6.32	8.39	10.45	12.55	3.07	5.15	7.07	8.45	10.20	12.05	2.05	4.15
5.48	6.55	10	6.15	8.27	10.35	12.40	2.49	5.03	7.09	9.01	10.39	12.15	2.00	3.59	5.58	6.45	10	6.27	8.34	10.41	12.51	3.03	5.11	7.03	8.41	10.16	12.01	2.01	4.11
5.49	6.55	11	6.11	8.23	10.31	12.36	2.45	4.59	7.05	8.57	10.35	12.11	1.56	3.55	5.58	6.45	11	6.23	8.30	10.38	12.47	2.59	5.07	6.59	8.37	10.12	11.57	1.57	4.07
5.49	6.54	12	6.07	8.19	10.27	12.34	2.41	4.55	7.01	8.53	10.31	12.07	1.52	3.51	5.58	6.44	12	6.19	8.26	10.33	12.43	2.55	5.03	6.55	8.33	10.08	11.53	1.53	4.02
5.49	6.54	13	6.03	8.15	10.23	12.28	2.37	4.51	6.57	8.49	10.27	12.03	1.48	3.47	5.59	6.43	13	6.14	8.21	10.28	12.38	2.50	4.58	6.50	8.28	10.03	11.48	1.48	3.58
5.50	6.54	14	5.59	8.11	10.19	12.24	2.33	4.47	6.53	8.45	10.23	11.59	1.44	3.44	5.59	6.43	14	6.10	8.17	10.24	12.34	2.46	4.54	6.46	8.24	9.59	11.44	1.44	3.55
5.50	6.54	15	5.56	8.08	10.15	12.20	2.29	4.43	6.49	8.41	10.19	11.55	1.40	3.40	5.59	6.42	15	6.07	8.14	10.21	12.31	2.43	4.51	6.43	8.21	9.56	11.41	1.41	3.51
5.50	6.54	16	5.52	8.04	10.11	12.16	2.25	4.39	6.45	8.37	10.15	11.51	1.36	3.36	5.59	6.42	16	6.03	8.10	10.17	12.27	2.39	4.47	6.39	8.17	9.52	11.37	1.37	3.48
సూ.ఉ	సూ.ల	తేది	కర్కా	సింహ	కన్య	తుల	వృశ్చి	ధను	మక	కుంభ	మీన	మేష	వృష	మిథు	సూ.ఉ	సూ.ల	తేది	సింహ	కన్య	తుల	వృశ్చి	ధను	మక	కుంభ	మీన	మేష	వృష	మిథు	కర్కా
5.51	6.54	17	8.00	10.07	12.23	2.23	4.36	6.43	8.34	10.13	11.48	1.33	3.33	5.45	6.00	6.41	17	8.06	10.12	12.22	2.36	4.44	6.34	8.12	9.48	11.33	1.33	3.44	5.56
5.51	6.54	18	7.57	10.04	12.10	2.20	4.33	6.40	8.31	10.10	11.45	1.30	3.30	5.41	6.00	6.40	18	8.03	10.09	12.19	2.33	4.39	6.31	8.09	9.45	11.30	1.30	3.41	5.52
5.51	6.53	19	7.53	10.00	12.06	2.16	4.29	6.36	8.27	10.06	11.41	1.26	3.26	5.37	6.00	6.40	19	7.59	10.05	12.15	2.29	4.35	6.27	8.05	9.41	11.26	1.26	3.37	5.48
5.52	6.53	20	7.49	9.56	12.02	2.12	4.25	6.32	8.24	10.02	11.37	1.22	3.22	5.33	6.00	6.39	20	7.55	10.01	12.11	2.25	4.31	6.23	8.01	9.37	11.22	1.22	3.33	5.44
5.52	6.53	21	7.45	9.52	11.58	2.08	4.21	6.28	8.20	9.58	11.33	1.18	3.18	5.29	6.00	6.38	21	7.51	9.57	12.07	2.21	4.27	6.19	7.57	9.33	11.18	1.18	3.29	5.40
5.52	6.53	22	7.41	9.48	11.54	2.04	4.17	6.24	8.16	9.54	11.29	1.14	3.14	5.25	6.01	6.38	22	7.47	9.53	12.03	2.17	4.23	6.15	7.53	9.29	11.14	1.14	3.25	5.36
5.53	6.53	23	7.37	9.44	11.50	2.00	4.13	6.20	8.12	9.50	11.25	1.10	3.10	5.21	6.01	6.37	23	7.43	9.49	11.59	2.13	4.19	6.11	7.49	9.25	11.10	1.10	3.21	5.32
5.53	6.52	24	7.33	9.40	11.46	1.56	4.09	6.16	8.08	9.46	11.21	1.06	3.06	5.17	6.01	6.36	24	7.39	9.45	11.55	2.09	4.15	6.07	7.45	9.21	11.06	1.06	3.17	5.28
5.53	6.52	25	7.29	9.36	11.42	1.52	4.05	6.12	8.04	9.42	11.17	1.02	3.02	5.14	6.01	6.35	25	7.35	9.41	11.51	2.05	4.11	6.03	7.41	9.17	11.02	1.02	3.13	5.24
5.54	6.52	26	7.26	9.33	11.39	1.49	4.01	6.09	8.01	9.39	11.14	12.59	2.59	5.10	6.01	6.35	26	7.31	9.37	11.47	2.01	4.07	5.59	7.37	9.13	10.58	12.58	3.09	5.21
5.54	6.51	27	7.22	9.29	11.35	1.45	3.57	6.05	7.57	9.35	11.10	12.55	2.55	5.06	6.02	6.34	27	7.28	9.34	11.44	1.58	4.04	5.56	7.34	9.10	10.55	12.55	3.06	5.17
5.54	6.51	28	7.18	9.25	11.31	1.41	3.53	6.01	7.53	9.31	11.06	12.51	2.51	5.02	6.02	6.33	28	7.24	9.30	11.40	1.54	4.00	5.52	7.30	9.06	10.51	12.51	3.02	5.13
5.55	6.50	29	7.14	9.21	11.27	1.37	3.49	5.57	7.49	9.27	11.02	12.47	2.47	4.58	6.02	6.32	29	7.20	9.26	11.36	1.50	3.56	5.48	7.26	9.02	10.47	12.47	2.58	5.09
5.55	6.50	30	7.10	9.17	11.23	1.33	3.45	5.53	7.45	9.23	10.58	12.43	2.43	4.54	6.02	6.32	30	7.16	9.22	11.32	1.46	3.52	5.44	7.22	8.58	10.43	12.43	2.54	5.04
5.55	6.50	31	7.06	9.13	11.19	1.29	3.41	5.49	7.41	9.19	10.54	12.39	2.39	4.51	6.02	6.31	31	7.11	9.17	11.27	1.41	3.47	5.39	7.17	8.53	10.38	12.38	2.49	5.00

ప్రతి దిన లగ్నాంత కాల చక్రమ్ 'సెప్టెంబరు' నెల														ప్రతి దిన లగ్నాంత కాల చక్రమ్ 'అక్టోబరు' నెల																
సూ.ఉ	సూ.ల	తేది	సంహ	కన్య	తుల	వృశ్చి	ధను	మక	కుంభ	మీన	మేష	వృష	మిథు	కర్కా	సూ.ఉ	సూ.ల	తేది	కన్య	తుల	వృశ్చి	ధను	మక	కుంభ	మీన	మేష	వృష	మిథు	కర్కా	సంహ	
6.02	6.30	1	7.07	9.13	11.23	1.37	3.43	5.35	7.13	8.49	10.34	12.34	2.45	4.56	6.07	6.05	1	7.15	9.25	11.39	1.45	3.36	5.15	6.50	8.35	10.35	12.47	2.59	5.05	
6.03	6.29	2	7.03	9.09	11.19	1.33	3.39	5.31	7.09	8.45	10.30	12.30	2.41	4.53	6.07	6.04	2	7.11	9.21	11.35	1.41	3.32	5.11	6.46	8.31	10.31	12.43	2.55	5.01	
6.03	6.28	3	7.00	9.06	11.16	1.29	3.35	5.27	7.05	8.41	10.26	12.26	2.37	4.49	6.07	6.04	3	7.07	9.11	11.31	1.37	3.28	5.07	6.42	8.27	10.27	12.39	2.51	4.57	
6.03	6.28	4	6.56	9.02	11.12	1.25	3.31	5.23	7.01	8.37	10.22	12.22	2.32	4.45	6.07	6.03	4	7.03	9.13	11.27	1.33	3.24	5.03	6.38	8.23	10.23	12.35	2.47	4.53	
6.03	6.27	5	6.52	8.58	11.08	1.21	3.27	5.19	6.57	8.33	10.18	12.18	2.29	4.41	6.07	6.02	5	6.59	9.09	11.23	1.29	3.20	4.59	6.34	8.19	10.19	12.31	2.43	4.48	
6.03	6.26	6	6.48	8.54	11.04	1.17	3.23	5.15	6.53	8.29	10.14	12.14	2.25	4.37	6.07	6.01	6	6.54	9.04	11.18	1.24	3.15	4.54	6.29	8.14	10.14	12.26	2.38	4.45	
6.03	6.25	7	6.44	8.50	11.00	1.13	3.19	5.11	6.49	8.25	10.10	12.10	2.21	4.33	6.08	6.00	7	6.51	9.01	11.15	1.21	3.12	4.51	6.26	8.11	10.11	12.23	2.35	4.41	
6.03	6.24	8	6.40	8.46	10.56	1.09	3.15	5.07	6.45	8.21	10.06	12.06	2.17	4.29	6.08	6.00	8	6.47	8.57	11.11	1.17	3.08	4.47	6.22	8.07	10.07	12.19	2.31	4.37	
6.04	6.24	9	6.36	8.42	10.52	1.05	3.11	5.03	6.41	8.17	10.02	12.02	2.13	4.26	6.08	5.59	9	6.43	8.53	11.07	1.13	3.04	4.43	6.18	8.03	10.03	12.15	2.27	4.33	
6.04	6.23	10	6.33	8.39	10.49	1.02	3.08	5.00	6.38	8.14	9.59	11.59	2.10	4.21	6.08	5.58	10	6.39	8.49	11.03	1.09	3.00	4.39	6.14	7.59	9.59	12.11	2.23	4.28	
6.04	6.22	11	6.28	8.34	10.44	12.57	3.03	4.55	6.33	8.09	9.54	11.54	2.05	4.17	6.09	5.57	11	6.34	8.44	10.58	1.04	2.55	4.34	6.09	7.54	9.54	12.06	2.18	4.25	
6.04	6.21	12	6.24	8.30	10.40	12.53	2.59	4.51	6.29	8.05	9.50	11.50	2.01	4.13	6.09	5.57	12	6.31	8.41	10.55	1.01	2.52	4.31	6.06	7.51	9.51	12.03	2.15	4.21	
6.04	6.20	13	6.20	8.26	10.36	12.49	2.55	4.47	6.25	8.01	9.46	11.46	1.57	4.09	6.09	5.56	13	6.27	8.37	10.51	12.57	2.48	4.27	6.02	7.47	9.47	11.59	2.11	4.17	
6.04	6.19	14	6.16	8.22	10.32	12.45	2.51	4.43	6.21	7.57	9.42	11.42	1.53	4.05	6.09	5.55	14	6.23	8.33	10.46	12.53	2.44	4.23	5.58	7.43	9.43	11.55	2.07	4.13	
6.04	6.19	15	6.12	8.18	10.28	12.41	2.47	4.39	6.17	7.53	9.38	11.38	1.49	4.01	6.10	5.55	15	6.19	8.29	10.43	12.49	2.40	4.19	5.54	7.39	9.39	11.51	2.03	4.10	
6.04	6.18	16	6.08	8.14	10.24	12.37	2.43	4.35	6.13	7.49	9.34	11.34	1.45	3.57	6.10	5.54	16	6.16	8.26	10.40	12.46	2.37	4.16	5.51	7.36	9.36	11.48	2.02	4.06	
సూ.ఉ	సూ.ల	తేది	కన్య	తుల	వృశ్చి	ధను	మక	కుంభ	మీన	మేష	వృష	మిథు	కర్కా	సంహ	6.10	5.53	17	6.12	8.22	10.36	12.42	2.33	4.12	5.47	7.32	9.32	11.44	1.56	4.01	
6.05	6.17	17	8.10	10.20	12.34	2.40	4.31	6.10	7.45	9.30	11.30	1.42	3.54	6.01	సూ.ఉ	సూ.ల	తేది	తుల	వృశ్చి	ధను	మక	కుంభ	మీన	మేష	వృష	మిథు	కర్కా	సంహ	కన్య	
6.05	6.16	18	8.07	10.17	12.31	2.37	4.28	6.07	7.42	9.27	11.27	1.39	3.51	5.57	6.10	5.53	18	8.17	10.31	12.38	2.30	4.08	5.44	7.28	9.28	11.39	1.51	3.57	6.03	
6.05	6.15	19	8.03	10.13	12.27	2.33	4.24	6.03	7.38	9.23	11.23	1.35	3.47	5.52	6.11	5.52	19	8.13	10.27	12.34	2.26	4.04	5.40	7.24	9.24	11.35	1.47	3.53	5.59	
6.05	6.14	20	7.58	10.08	12.22	2.28	4.19	5.58	7.33	9.18	11.18	1.30	3.42	5.48	6.11	5.51	20	8.09	10.23	12.30	2.22	4.00	5.36	7.20	9.20	11.31	1.43	3.49	5.55	
6.05	6.14	21	7.54	10.04	12.18	2.24	4.15	5.54	7.29	9.14	11.14	1.26	3.38	5.44	6.11	5.51	21	8.05	10.19	12.26	2.18	3.56	5.32	7.16	9.16	11.27	1.39	3.45	5.51	
6.05	6.13	22	7.50	10.00	12.14	2.20	4.11	5.50	7.25	9.10	11.10	1.22	3.34	5.40	6.12	5.50	22	8.01	10.15	12.22	2.14	3.52	5.28	7.12	9.12	11.23	1.35	3.42	5.48	
6.05	6.12	23	7.46	9.56	12.10	2.16	4.07	5.46	7.21	9.06	11.06	1.18	3.30	5.37	6.12	5.49	23	7.58	10.12	12.19	2.11	3.49	5.25	7.09	9.09	11.20	1.32	3.38	5.43	
6.06	6.11	24	7.43	9.54	12.07	2.13	4.04	5.43	7.18	9.03	11.03	1.15	3.27	5.33	6.12	5.49	24	7.53	10.07	12.14	2.06	3.44	5.20	7.04	9.04	11.15	1.27	3.33	5.39	
6.06	6.10	25	7.39	9.49	12.03	2.09	4.00	5.39	7.14	8.59	10.59	1.11	3.23	5.29	6.13	5.48	25	7.49	10.03	12.10	2.02	3.40	5.16	7.00	9.00	11.11	1.23	3.29	5.34	
6.06	6.09	26	7.35	9.45	11.59	2.05	3.56	5.35	7.10	8.55	10.55	1.07	3.19	5.24	6.13	5.48	26	7.44	9.58	12.05	1.57	3.35	5.11	6.55	8.55	11.06	1.18	3.25	5.31	
6.06	6.09	27	7.30	9.40	11.54	2.00	3.51	5.30	7.05	8.50	10.50	1.02	3.14	5.20	6.13	5.47	27	7.41	9.55	12.03	1.54	3.32	5.08	6.52	8.52	11.03	1.15	3.22	5.27	
6.06	6.08	28	7.26	9.36	11.50	1.56	3.47	5.26	7.01	8.46	10.46	12.58	3.10	5.17	6.14	5.47	28	7.37	9.51	11.59	1.50	3.28	5.04	6.48	8.48	10.59	1.11	3.18	5.23	
6.06	6.07	29	7.23	9.33	11.47	1.53	3.44	5.23	6.58	8.43	10.43	12.55	3.07	5.12	6.14	5.46	29	7.33	9.47	11.55	1.46	3.24	5.00	6.44	8.44	10.55	1.07	3.14	5.19	
6.06	6.06	30	7.18	9.28	11.42	1.48	3.39	5.18	6.53	8.38	10.38	12.50	3.02	5.09	6.14	5.46	30	7.29	9.43	11.51	1.42	3.20	4.56	6.40	8.40	10.51	1.03	3.10	5.15	
															6.14	5.45	31	7.25	9.39	11.47	1.38	3.16	4.52	6.36	8.36	10.47	12.59	3.06	5.10	

ప్రతి దిన లగ్నాంత కాల చక్రమ్ 'సవంబరు' నెల														ప్రతి దిన లగ్నాంత కాల చక్రమ్ 'డిసెంబరు' నెల															
సూ.ఉ	సూ.ల	తేది	తుల	వృశ్చి	ధను	మక	కుంభ	మీన	మేష	వృష	మిథు	కర్కా	సింహ	కన్య	సూ.ఉ	సూ.ల	తేది	వృశ్చి	ధను	మక	కుంభ	మీన	మేష	వృష	మిథు	కర్కా	సింహ	కన్య	తుల
6.15	5.45	1	7.20	9.34	11.42	1.33	3.11	4.47	6.31	8.31	10.42	12.54	3.01	5.07	6.30	5.40	1	7.37	9.44	11.36	1.15	2.50	4.35	6.34	8.46	10.58	1.05	3.11	5.20
6.15	5.44	2	7.17	9.31	11.39	1.30	3.08	4.44	6.28	8.28	10.39	12.51	2.58	5.03	6.31	5.40	2	7.34	9.41	11.33	1.12	2.47	4.32	6.31	8.43	10.55	1.02	3.08	5.16
6.15	5.44	3	7.13	9.27	11.35	1.26	3.04	4.40	6.27	8.24	10.35	12.47	2.54	4.59	6.31	5.40	3	7.29	9.36	11.28	1.07	2.42	4.27	6.26	8.38	10.50	12.57	3.03	5.12
6.16	5.43	4	7.09	9.23	11.31	1.22	3.00	4.36	6.20	8.20	10.31	12.43	2.50	4.55	6.31	5.40	4	7.26	9.33	11.25	1.04	2.39	4.24	6.23	8.35	10.47	12.54	3.00	5.08
6.16	5.43	5	7.05	9.19	11.27	1.18	2.56	4.32	6.16	8.16	10.27	12.39	2.46	4.51	6.32	5.41	5	7.21	9.28	11.20	12.59	2.34	4.19	6.18	8.30	10.42	12.49	2.55	5.04
6.17	5.43	6	7.07	9.15	11.23	1.14	2.52	4.28	6.12	8.12	10.23	12.35	2.42	4.47	6.33	5.41	6	7.18	9.25	11.17	12.56	2.31	4.16	6.15	8.27	10.39	12.46	2.52	5.00
6.17	5.42	7	6.57	9.11	11.19	1.10	2.48	4.24	6.08	8.08	10.19	12.31	2.38	4.44	6.34	5.41	7	7.13	9.20	11.12	12.51	2.26	4.11	6.10	8.22	10.34	12.41	2.47	4.56
6.18	5.42	8	6.54	9.08	11.16	1.07	2.45	4.21	6.05	8.05	10.16	12.28	2.35	4.39	6.34	5.41	8	7.10	9.17	11.09	12.48	2.23	4.08	6.07	8.19	10.31	12.38	2.44	4.52
6.19	5.41	9	6.49	9.03	11.11	1.02	2.40	4.16	6.00	8.00	10.11	12.23	2.30	4.35	6.35	5.42	9	7.05	9.12	11.04	12.43	2.18	4.03	6.02	8.14	10.26	12.33	2.39	4.47
6.19	5.41	10	6.45	8.59	11.07	12.58	2.36	4.12	5.56	7.56	10.07	12.19	2.26	4.32	6.36	5.42	10	7.01	9.08	11.00	12.39	2.14	3.59	5.58	8.10	10.22	12.29	2.35	4.44
6.20	5.41	11	6.42	8.56	11.04	12.55	2.33	4.09	5.53	7.53	10.04	12.16	2.23	4.28	6.36	5.42	11	6.58	9.05	10.57	12.36	2.11	3.56	5.55	8.07	10.19	12.26	2.32	4.40
6.20	5.41	12	6.38	8.52	11.00	12.51	2.29	4.05	5.49	7.49	10.00	12.12	2.19	4.24	6.37	5.43	12	6.54	9.01	10.53	12.32	2.07	3.52	5.51	8.03	10.15	12.22	2.28	4.34
6.21	5.40	13	6.34	8.48	10.56	12.47	2.25	4.01	5.45	7.45	9.56	12.08	2.15	4.20	6.37	5.43	13	6.50	8.57	10.49	12.28	2.03	3.48	5.47	7.59	10.11	12.18	2.24	4.32
6.21	5.40	14	6.30	8.44	10.52	12.43	2.21	3.57	5.41	7.41	9.52	12.04	2.11	4.16	6.38	5.43	14	6.46	8.53	10.45	12.24	1.59	3.44	5.43	7.55	10.07	12.14	2.20	4.28
6.22	5.40	15	6.26	8.40	10.48	12.39	2.17	3.53	5.37	7.37	9.48	12.00	2.07	4.13	6.38	5.44	15	6.42	8.49	10.41	12.20	1.55	3.40	5.39	7.51	10.03	12.10	2.16	4.24
6.22	5.40	16	6.23	8.37	10.45	12.36	2.14	3.50	5.34	7.34	9.45	11.57	2.04	4.09															
సూ.ఉ	సూ.ల	తేది	వృశ్చి	ధను	మక	కుంభ	మీన	మేష	వృష	మిథు	కర్కా	సింహ	కన్య	తుల	సూ.ఉ	సూ.ల	తేది	ధను	మక	కుంభ	మీన	మేష	వృష	మిథు	కర్కా	సింహ	కన్య	తుల	వృశ్చి
6.23	5.40	17	8.32	10.39	12.31	2.10	3.45	5.30	7.29	9.41	11.53	2.00	4.06	6.15	6.39	5.44	16	8.45	10.37	12.16	1.52	3.36	5.36	7.47	9.59	12.05	2.11	4.20	6.33
6.23	5.40	18	8.29	10.36	12.28	2.07	3.42	5.27	7.26	9.38	11.50	1.57	4.03	6.12	6.40	5.45	17	8.40	10.32	12.11	1.47	3.31	5.31	7.42	9.54	12.00	2.06	4.15	6.30
6.24	5.40	19	8.26	10.33	12.25	2.04	3.39	5.24	7.23	9.35	11.47	1.54	4.00	6.08	6.41	5.46	18	8.37	10.29	12.08	1.44	3.28	5.28	7.39	9.51	11.57	2.03	4.12	6.26
6.24	5.39	20	8.21	10.28	12.20	1.59	3.34	5.19	7.18	9.30	11.42	1.49	3.55	6.03	6.41	5.46	20	8.30	10.22	12.01	1.37	3.21	5.21	7.32	9.44	11.50	1.56	4.05	6.18
6.25	5.39	21	8.16	10.23	12.15	1.54	3.29	5.14	7.13	9.25	11.37	1.44	3.50	5.59	6.42	5.47	21	8.25	10.17	11.56	1.32	3.16	5.16	7.27	9.39	11.45	1.51	4.00	6.15
6.26	5.39	22	8.13	10.20	12.12	1.51	3.26	5.11	7.10	9.22	11.34	1.41	3.47	5.56	6.42	5.47	22	8.22	10.14	11.53	1.29	3.13	5.13	7.24	9.36	11.42	1.48	3.57	6.10
6.26	5.39	23	8.10	10.17	12.09	1.48	3.23	5.08	7.07	9.19	11.31	1.38	3.44	5.52	6.43	5.47	23	8.17	10.09	11.48	1.24	3.08	5.08	7.19	9.31	11.37	1.43	3.52	6.06
6.27	5.39	24	8.05	10.12	12.04	1.43	3.18	5.03	7.02	9.14	11.26	1.33	3.39	5.46	6.43	5.48	24	8.13	10.05	11.44	1.20	3.04	5.04	7.15	9.27	11.33	1.39	3.48	6.03
6.27	5.39	25	8.00	10.07	11.59	1.38	3.13	4.58	6.57	9.09	11.21	1.28	3.34	5.43	6.44	5.49	25	8.10	10.02	11.41	1.17	3.01	5.01	7.12	9.24	11.30	1.36	3.45	6.00
6.28	5.39	26	7.57	10.04	11.56	1.35	3.10	4.55	6.54	9.06	11.18	1.25	3.31	5.39	6.44	5.49	26	8.07	9.59	11.38	1.14	2.58	4.58	7.09	9.21	11.27	1.33	3.42	5.55
6.28	5.40	27	7.52	9.59	11.51	1.30	3.05	4.50	6.49	9.01	11.13	1.20	3.26	5.35	6.45	5.50	27	8.02	9.54	11.33	1.09	2.53	4.53	7.04	9.16	11.22	1.28	3.37	5.52
6.29	5.40	28	7.49	9.56	11.48	1.27	3.02	4.47	6.46	8.56	11.10	1.17	3.23	5.31	6.45	5.50	28	7.59	9.51	11.30	1.06	2.50	4.50	7.01	9.13	11.19	1.25	3.34	5.47
6.30	5.40	29	7.44	9.51	11.43	1.22	2.57	4.42	6.41	8.53	11.05	1.12	3.18	5.27	6.45	5.51	29	7.54	9.46	11.25	1.01	2.45	4.45	6.56	9.08	11.14	1.20	3.39	5.44
6.30	5.40	30	7.41	9.48	11.40	1.19	2.54	4.39	6.38	8.50	11.02	1.09	3.15	5.23	6.46	5.51	30	7.51	9.43	11.22	12.58	2.42	4.42	6.53	9.05	11.11	1.17	3.26	5.40
															6.46	5.52	31	7.47	9.39	11.18	12.54	2.38	4.38	6.49	9.01	11.07	1.13	3.22	5.36

ఆదిత్య హృదయమ్

తతోయుద్ధ పరిశ్రాంతం, సమరే చింతయాస్థితిమ్ । రావణం చాగ్రతోదృష్ట్వా యుద్ధాయ సముపస్థితిమ్ ॥
 దైవతైశ్చ సమాగమ్య ద్రష్టుమభ్యాగతో రణమ్ । ఉపగమ్యాబ్రవీ ద్రామ మగస్త్యో భగవాన్ ఋషిః ॥
 రామ రామ మహాబాహో! శ్రుణుగుహ్యం సనాతనం । యేన సర్వానరీన్వత్స సమరే విజయిష్యసి ॥
 ఆదిత్యహృదయం పుణ్యం సర్వశత్రువినాశనం । జయావహం జపేన్నిత్య మక్షయ్యం పరమం శుభమ్ ॥
 సర్వమంగళ మాంగళ్యం, సర్వపాప ప్రణాశనం । చింతాశోక ప్రశమన మాయుర్వర్ధన ముత్తమమ్ ॥
 రశ్మిమంతం సముద్యంతం దేవాసుర నమస్కృతమ్ । పూజయస్వ వివస్వంతం భాస్కరం భవనేశ్వరమ్ ॥
 సర్వదేవాత్మకో హ్యేష తేజస్వీ రశ్మిభావనః । ఏష దేవాసురగణాన్ లోకా న్నాతి గభస్తిభిః ॥
 ఏష బ్రహ్మచ విష్ణుశ్చ శివ స్సృందః ప్రజాపతిః । మహేంద్రో ధనదఃకాలో యజుస్సోమో హ్యపాంపతిః ॥
 పితరో వసవస్సాధ్యా హ్యశ్వినౌ మరుతో మనుః । వాయుర్వహ్నిః ప్రజాః ప్రాణా ఋతుకర్తా ప్రభాకరః ॥
 ఆదిత్య సువితా సూర్యః ఖగః పూషా గభస్తిమాన్ । సువర్ణసదృశో భానుః స్వర్ణరేతా దివాకరః ॥
 హరిదశ్వ సుహస్రాచ్ఛి సప్తసప్తి ర్మరీచిమాన్ । తిమిరోన్మథన శృంభు స్త్వష్టా మార్తాణ్డ అంశుమాన్ ॥
 హిరణ్యగర్భ శ్శిశిర స్తపనో భాస్కరో రవిః । అగ్నిగర్భోఽదితేఃపుత్ర శృంఖ శ్శిశిరనాశనః ॥
 వ్యోమనాథ స్తమోభేదీ ఋగ్యజుస్సామపారగః । ఘనవృష్టి రపాంమిత్రో వింధ్యవీధీష్టవజ్రమః ॥
 ఆతపీ మణ్డలీ మృత్యుః పింగల సుర్వతాపనః । కవి ర్విశ్వో మహాతేజా రక్త సుర్వభవోద్భవః ॥
 నక్షత్రగ్రహతారాణా మధిపో విశ్వభావనః । తేజసామపి తేజస్వీ ద్వాదశాత్మన్నమోఽస్తుతే ॥
 నమః పూర్వాయ గిరయే పశ్చిమే గిరయే నమః । జ్యోతిర్గణానాం పతయే దినాధిపతయే నమః ॥
 జయాయ జయ భద్రాయ హర్యశ్వాయ నమో నమః । నమో నమ సుహస్రాంశో ఆదిత్యాయ నమో నమః ॥
 నమ ఉగ్రాయ వీరాయ సారణ్యాయ నమో నమః । నమః పద్మప్రబోధాయ మార్తాణ్డాయ నమో నమః ॥
 బ్రహ్మేశానాచ్యుతేశాయ సూర్యా యాదిత్యవర్చసే । భాస్వతే సర్వభక్షాయ రౌద్రాయ వపుషే నమః ॥
 తమోఘ్నాయ హిమఘ్నాయ శత్రుఘ్నాయామితాత్మనే । కృతఘ్నఘ్నాయ దేవాయ జ్యోతిషాం పతయే నమః ॥
 తప్తచామీకరాభాయ వహ్నయే విశ్వకర్మణే । నమస్తమోభినిఘ్నాయ రుచయే లోకసాక్షిణే ॥
 నాశయ త్యేష వైభూతం తదేవ సృజతి ప్రభుః । పాయ త్యేష తప త్యేష వర్షత్యేష గభస్తిభిః ॥
 ఏష సుప్తేషు జాగర్తి భూతేషు పరినిష్ఠితః । ఏష చైవాగ్నిహోత్రంచ ఫలంచైవాగ్ని హోత్రిణామ్ ॥
 వేదాశ్చ క్రతవశ్చైవ క్రతూనాం ఫలమేవ చ । యాని కృత్యాని లోకేషు సర్వ ఏష రవిః ప్రభుః ॥
 ఏన మాపత్సు కృచ్ఛేషు కాంతారేషు భయేషు చ । కీర్తయ స్ఫురుషః కశ్చి న్నావసీదతి రాఘవః ॥
 పూజయ సైవ మేకాగ్రో దేవదేవం జగత్పతిమ్ । ఏత త్రిగుణితం జప్త్వా యుద్ధేషు విజయిష్యసి ॥
 అస్మిన్ క్షణే మహాబాహో రావణం త్వం వధిష్యసి । ఏవ ముక్త్వా తదాగస్త్యో జగామ చ యథాగతమ్ ॥
 ఏత చ్ఛృత్వా మహాతేజా నష్టశోకోఽభవ త్తదా । ధారయామాస సుప్రీతో రాఘవః ప్రియతాత్మవాన్ ॥
 ఆదిత్యం ప్రేక్ష జప్త్వాతు పరం హర్ష మవాప్తవాన్ । త్రిరాచమ్య శుచిర్భూత్వా ధనురాదాయ వీర్యవాన్ ॥
 రావణం ప్రేక్ష్య హృష్టాత్మా యుద్ధాయ సముపాగమత్ । సర్వయత్నేన మహతా వధే తస్య ధృతోభవత్ ॥

అథ రవి రవదన్నిరీక్ష్య రామం ముదితమనాః పరమం ప్రహృష్యమాణః
నిశిచరపతి సంక్షయం విదిత్వా సురగణమధ్యగతో వచ స్వరేతి ॥

ఇది ఆదిత్య హృదయమ్ సమాప్తమ్

సూర్యాష్టకమ్

- ఆది దేవ నమస్తుభ్యం, ప్రసీద మమ భాస్కర । దివాకర నమస్తుభ్యం, ప్రభాకర నమోస్తుతే ॥ 1
- సప్తాశ్వరథమారూఢం, ప్రచండం కశ్యపాత్మజమ్ । శ్వేతపద్మధరం దేవం, తం సూర్యం ప్రణమామ్యహమ్ ॥ 2
- లోహితం రథ మారూఢం, సర్వలోక పితామహమ్ । మహాపాపహరం దేవం, తంసూర్యం ప్రణమామ్యహమ్ ॥ 3
- త్రైగుణ్యం చ మహాశూరం, బ్రహ్మవిష్ణు మహేశ్వరమ్ । మహాపాపహరం దేవం తంసూర్యం ప్రణమామ్యహమ్ ॥ 4
- బృంహితం తేజసాంపుంజం వాయురాకాశ మేవచ । ప్రియంచ సర్వలోకానాం తంసూర్యం ప్రణమామ్యహమ్ ॥ 5
- బంధూక పుష్పసంకాశం, హారకుండల భూషితమ్ । ఏకచక్రరథం దేవం తంసూర్యం ప్రణమామ్యహమ్ ॥ 6
- విశ్వేశం విశ్వకర్తారం, మహాతేజః ప్రదీపనమ్ । మహాపాపహరం దేవం, తం సూర్యం ప్రణమామ్యహమ్ ॥ 7
- శ్రీవిష్ణుం జగతాంనాథం జ్ఞాన విజ్ఞాన మోక్షదమ్ । మహాపాప హరం దేవం తం సూర్యం ప్రణమామ్యహమ్ ॥ 8
- సూర్యాష్టకం పఠేన్నిత్యం గ్రహపీడా ప్రణాశనం । అపుత్రో లభతే పుత్రం, దరిద్రో ధనవాన్ భవేత్ ॥ 9
- అమిషం మధుపాసంచ, యః కరోతి రవేర్దినే । సప్తజన్మ భవేద్ద్రోగీ, జన్మకర్మ దరిద్రతా ॥ 10
- స్త్రీతైల మధుర మాంసాని, యేన్యజేత్తు రవేర్దినే । న వ్యాధి శోక దారిద్ర్యాం, సూర్యలోకం స గచ్ఛతి ॥ 11

దశరథ ప్రోక్త శని స్తోత్రమ్

- ఓం నమః కృష్ణాయ నీలాయ-శితికంఠ నిభాయ చ । నమః కాలాగ్ని రూపాయ-కృతాంతాయచవై నమః ॥ 1
- నమో నిర్మాంస దేహాయ - దీర్ఘ శృణు జటాయచ । నమో విశాల నేత్రాయ - స్థూలరోష్ణేచ వై పునః ॥ 2
- నమో దీర్ఘాయ శుష్కాయ - కాలదంష్ట్ర నమోఽస్తుతే । నమోస్తు కోటరాక్షాయ - దుర్నిరీక్షాయ వై నమః ॥ 3
- నమో నీలమధూకాయ - నీలోత్పల నిభాయ చ । నమో ఘోరాయ రౌద్రాయ - భీషణాయ కరాళినే ॥ 4
- నమస్తే సర్వ భక్షాయ - బలీముఖ నమోఽస్తుతే । సూర్యపుత్ర నమస్తేఽస్తు - భాస్కరాభయదాయ చ ॥ 5
- అథో దృష్టే నమస్తేఽస్తు - సంవర్తక నమోఽస్తుతే । నమో మందగతే తుభ్యం - నిస్త్రింశాయనమోఽస్తుతే । 6
- తపసా దగ్ధ దేహాయ - నిత్యం యోగరతాయ చ । నమో నిత్యం క్షుధారాయ - అతృప్తాయ చ వై నమః ॥ 7
- జ్ఞానచక్షు ర్నమస్తేఽస్తు - కశ్యపాత్మజసూనవే । తుష్టో దదాసి వై రాజ్యం - రుష్టో హరసి తత్ క్షణాత్ ॥ 8
- దేవాసుర మనుష్యా శ్చ - సిద్ధ విద్యాధిరోరగాః । త్వయా విలోకితా స్సర్వే - నాశం యాంతి సమూలతః ॥ 9
- ఓం నమస్తే కోణ సంస్థాయ - పింగళాయ నమోఽస్తుతే । నమస్తే బ్రుహరూపాయ - కృష్ణాయ చ నమోఽస్తుతే ॥ 10
- నమస్తే రౌద్ర దేహాయ - నమస్తే చాంతకాయ చ । నమస్తే యమ సంజ్ఞాయ - నమస్తే సౌరయే విభో ॥ 11
- నమస్తే మందరూపాయ - శనైశ్చర నమోఽస్తుతే । ప్రసాదం కురు మే దేవ - వరార్థోహ ముపాగతః 12
- ప్రసాదం కురు మే దేవేశ - దీనస్య ప్రణతస్య చ ॥

ఇతి శని స్తోత్రమ్

శ్రీ లక్ష్మీనృసింహ కరావలంబ స్తోత్రమ్

శ్లో॥	శ్రీమత్పుయోనిధి నికేతన ! చక్రపాణే ! యోగీశ ! శాశ్వత శరణ్య భవాద్భిపోత !	భోగీంద్రభోగ మణిరాజిత పుణ్యమూర్తే ! లక్ష్మీనృసింహ ! మమదేహి కరావలంబమ్ ॥	1
శ్లో॥	బ్రహ్మేష్టరుద్ర మరుదర్క కిరీట కోటి లక్ష్మీ లసత్కుచ సరోరుహ రాజహంస	సంఘట్టి తాంఘ్రి కమలామల కాన్తి కాన్త లక్ష్మీనృసింహ ! మమదేహి కరావలంబమ్ ॥	2
శ్లో॥	సంసార సాగర విశాల కరాళ కామ మగ్నస్య రాగలసదూర్మి నిపీడితస్య	నక్ర గ్రహగ్రసన నిగ్రహ విగ్రహస్య లక్ష్మీనృసింహ ! మమదేహి కరావలంబమ్ ॥	3
శ్లో॥	సంసార ఘోర గహనే చరతో మురారే ఆర్తస్య మత్సర నిదాఘ నిపీడితస్య	మారోగ్ర భీకరమృగ ప్రవరార్థి తస్య లక్ష్మీనృసింహ ! మమదేహి కరావలంబమ్ ॥	4
శ్లో॥	సంసార పాప మతిఘోర మగాధ మూలం దీనస్య దేవ ! కృపయా శరణాగతస్య	సంప్రాప్య దుఃఖ శతసర్ప సమాకులస్య లక్ష్మీనృసింహ ! మమదేహి కరావలంబమ్ ॥	5
శ్లో॥	సంసార భీకర కరీంద్రకరాభి ఘాత ప్రాణ ప్రయాణ భవభీతి సమాకులస్య	నిష్పిద్యమాన వపుష స్సకలార్థితస్య లక్ష్మీనృసింహ ! మమదేహి కరావలంబమ్ ॥	6
శ్లో॥	సంసార సర్ప విషదుష్ట భయోగ్రతీవ్ర నాగారి వాహన ! సుధాబ్ధి నివాస ! శౌరే !	దంష్ట్రా కరాళ విషదగ్ధ వినష్ట మూర్తే లక్ష్మీనృసింహ ! మమదేహి కరావలంబమ్ ॥	7
శ్లో॥	సంసార జాల పతితస్య జగన్నివాస ప్రోత్తమ్బిత ప్రచుర తాలుక మస్తకస్య	సర్వేంద్రియార్థ బడిశస్థ రుషాత్మ నశ్చ లక్ష్మీనృసింహ ! మమదేహి కరావలంబమ్ ॥	8
శ్లో॥	సంసార వృక్ష మఘబీజ మనన్త కర్మ ఆరుహ్య దుఃఖజలధౌ పతతో దయాళో	శాఖాయుతం కరణ పత్ర మనన్త పుష్పమ్ లక్ష్మీనృసింహ ! మమదేహి కరావలంబమ్ ॥	9
శ్లో॥	సంసార దాప దహనాకుల భీకరోగ్ర త్వత్పాద యుగ్మ సరసీరుహ మస్తకస్య	జ్వాలా వళిభి రభిదగ్ధ త నూరుహస్య లక్ష్మీనృసింహ ! మమదేహి కరావలంబమ్ ॥	10
శ్లో॥	సంసార సాగర నిమజ్జన ముహ్యమానం ప్రహ్లాద భేద పరిహార ! పరావతార	దీనం విలోకయ విభో ! కరుణానిధే ! మామ్ లక్ష్మీనృసింహ ! మమదేహి కరావలంబమ్ ॥	11
శ్లో॥	సంసారయూధ గజసంహతి సింహదంష్ట్రా ప్రాణ ప్రయాణ భవభీతి నివారణేన	భీతస్య దుష్ట మతిదైత్య భయంకరేణ లక్ష్మీనృసింహ ! మమదేహి కరావలంబమ్ ॥	12
శ్లో॥	సంసారయోగి సకలేష్పిత నిత్యకర్మ సజ్జల్ప సిన్ధు తనయా కుచ కుఙ్కు మాఙ్క	సంప్రాప్య దుఃఖ సకలేన్ద్రియ మృత్యునాశ లక్ష్మీనృసింహ ! మమదేహి కరావలంబమ్ ॥	13
శ్లో॥	బధ్వా కైర్యమభటా బహు భర్తయన్తి ఏకాకినం పరవశం చకితం దయాళో	కర్షన్తి యత్ర పథి పాశ శతైర్యదా మామ్ లక్ష్మీనృసింహ ! మమదేహి కరావలంబమ్ ॥	14
శ్లో॥	అన్తస్య మే కృత వివేక మహాధనస్య	చోరై ర్మహాబలిభి రిన్ద్రియ నామధేయైః	

	మోహాన్దకార కుహరే విని పాతితస్య	లక్ష్మీన్మసింహ ! మమదేహి కరావలంబమ్ ॥	15
శ్లో॥	లక్ష్మీపతే ! కమలనాభ ! సురేశ ! విష్ణో !	యజ్ఞేశ ! యజ్ఞ ! మధుసూదన ! విశ్వరూప !	
	బ్రహ్మణ్య ! కేశవ ! జనార్ధన ! వాసుదేవ !	లక్ష్మీన్మసింహ ! మమదేహి కరావలంబమ్ ॥	16
శ్లో॥	ప్రహ్లాద నారద పరాశర పుణ్డరీక	వ్యాసామ్బరీష శుకశౌనక హృన్మివాస	
	భక్తానురక్త పరిపాలన పారిజాత	లక్ష్మీన్మసింహ ! మమదేహి కరావలంబమ్ ॥	17
శ్లో॥	ఏకేన చక్ర మపరేణ కరేణ శఙ్క	మన్యేన సిన్ధు తనయా మవలమ్బ్యతిష్ఠన్	
	వామతరేణ వరదాభయ హస్తముద్రాం	లక్ష్మీన్మసింహ ! మమదేహి కరావలంబమ్ ॥	18
శ్లో॥	ఆద్యస్త శూన్య మజ మవ్యయ మప్రమేయ	మాదిత్య రుద్ర నిగమాది సుత ప్రభావమ్	
	త్వామ్బోది జాన్య మధులోలుప మత్తభృంగం	లక్ష్మీన్మసింహ ! మమదేహి కరావలంబమ్ ॥	19
శ్లో॥	వారాహ రామ నరసింహ రమాది కాన్తా	క్రీడా విలోల విధిశూలి సురప్రవన్ద్య	
	హంసాత్మకం పరమహంస విహారలీల	లక్ష్మీన్మసింహ ! మమదేహి కరావలంబమ్ ॥	20
శ్లో॥	మాతా నృసింహశ్చ పితా నృసింహః	భ్రాతా నృసింహశ్చ సఖా నృసింహః	
	విద్యా నృసింహో ద్రవిణం నృసింహః	స్వామీ నృసింహ స్సకలం నృసింహః	21
శ్లో॥	ప్రహ్లాద మానస సరోజ విహార భృంగ	గజాతరంగ దవళాంగ రమా స్థితాంగ	
	శృంగార సంగర కిరీట లసద్వరాంగ	లక్ష్మీన్మసింహ ! మమదేహి కరావలంబమ్ ॥	22
శ్లో॥	శ్రీశఙ్కరార్య రచితం సతతం మనుష్య	స్తోత్రం పటే దిహతు సర్వగుణ ప్రసన్నమ్	
	సద్యోవిముక్త కలుషోముని వర్యగుణ్యో	లక్ష్మీపతేః పదముపైతి స నిర్మలాత్మా ॥	23
శ్లో॥	యన్మాయయార్జిత వపుః ప్రచుర ప్రవాహ	మగ్నార్త మర్త్య నివహేషు కరావలంబమ్	
	లక్ష్మీన్మసింహ చరణాబ్జ మధు ప్రతేన	స్తోత్రం కృతం శుభకరం భువి శఙ్కరేణ ॥	24
శ్లో॥	శ్రీమన్మసింహ విభవే గరుడ ధ్వజాయ	తాపత్రయోప శమనాయ భవౌషధాయ	
	తృప్త్యాది వృశ్చిక జలాగ్ని భుజంగ రోగ	క్షేశ వ్యయాయ హరయే గురవే నమస్తే ॥	25

పంచాయుధ స్తోత్రమ్

స్ఫురత్ సహస్రార శిఖాతితీవ్రం సుదర్శనం భాస్కరకోటితుల్యమ్ ।	
సురద్విషాం ప్రాణవినాశి విష్ణోః చక్రం సదా౨హం శరణం ప్రపద్యే ॥	1
విష్ణోర్ముఖోత్థానిల పూరితస్య యస్య ధ్వనిర్దావన దర్పహంతా ।	
తం పాంచజన్యం శశికోటి శుభ్రం శంఖ సదా౨హం శరణం ప్రపద్యే ॥	2
హిరణ్మయీం మేరుసమానసారాం కౌమోదకీం దైత్యకులైక హంత్రిమ్ ।	
వైకుంఠనామగ్ర కరాభిమృష్టాం గదాం సదా౨హం శరణం ప్రపద్యే॥	3
రక్షో౨సురాణాం కఠినోగ్ర కంఠ ఛేదక్షరచ్ఛేదీత దిగ్ధారం ।	
తం నందకం నామ హరేః ప్రదీప్తం ఖడ్గం సదా౨హం శరణం ప్రపద్యే॥	4
యజ్ఞానినాద శ్రవణాత్పురాణాం చేతాంసి నిర్ముక్త భయాని సద్యః ।	
భవంతి దైత్యాశని బాణవర్షి శారజం సదా౨హం శరణం ప్రపద్యే ॥	5
కొడుమగుళ్ళవారే శ్రీజయనామ సంవత్సర పంచాంగము 2014-15	91

ఇమం హరే । పంచమహాయుధానాం స్తవం పఠేత్ యోఽనుదినం ప్రభాతే।

సమస్త దుఃఖాని భయాని సద్యః పాపాని నశ్యంతి సుఖాని సంతి ॥

6

వనే రణే శత్రు జలాగ్నిమధ్యే యదృచ్ఛయాపత్ను మహాభయేషు ।

ఇదం పఠంత్రైత్రమనాకులాత్మా సుఖీ భవేత్ తత్కృత సర్వరక్షః ॥

7

స శంఖచక్రం సగదాఽసి శార్ఙ్గం పితాంబరం కౌస్తుభవత్స చిహ్నమ్ ।

శ్రియా సమేతోజ్జ్వల శోభితాంగం విష్ణు సదాఽహం శరణం ప్రపద్యే ॥

8

జలే రక్షతు వారాహః స్థలే రక్షతు వామనః

అటవ్యాం నారసింహశ్చ సర్వతః పాతు కేశవః ॥

9

శ్రీ రామ రక్షాస్తోత్రమ్

అస్య శ్రీ రామరక్షాస్తోత్ర మంత్రస్య, బుధకౌశిక ఋషిఃశ్రీ సీతారామచంద్రో దేవతా అనుష్టుప్ ఛందః

సీతాశక్తిః శ్రీహనుమాన్కీలకం, శ్రీరామచంద్ర ప్రీత్యర్థం, రామరక్షా స్తోత్ర పారాయణే వినియోగః

ధ్యానం

ధ్యాయేదాజానుబాహుం ధృత శరధనుషం బద్ధ పద్మా సనస్థమ్

పీతం వాసోపసానం, నవకమల దళస్పర్ధి నేత్రం ప్రసన్నమ్।

వామాంకారూఢ సీతాముఖకమల మిలల్లోచనం నీరదాభమ్

నానాలంకార దీప్తం దధత మురుజటామండలం రామచంద్రమ్॥

స్తోత్రమ్

చరితం రఘునాథస్య శతకోటి ప్రవిస్తరం।

ఏకైక మక్షరం పుంసాం మహాపాతక నాశనమ్॥

ధ్యాత్వా నీలోత్పల శ్యామం రామం రాజీవ లోచనం।

జానకీ లక్ష్మణోపేతం జటామకుట మండితం।

సాసితూణ ధనుర్బాణ పాణం సక్తం చరాంతకం।

స్వలీలయా జగత్త్రాతు మావిర్భూత మజం విభుమ్ ॥

రామ రక్షాం పఠేత్ ప్రాజ్ఞః పాపఘ్నిం సర్వకామదామ్।

శిరో మే రాఘవః పాతు ఫాలం దశరథాత్మజః॥

కౌసల్యేయో దృశౌ పాతు విశ్వామిత్ర ప్రియ శ్రుతీ ।

ఘ్రాణం పాతు మఖత్రాతా ముఖం సౌమిత్రి వత్సలః ॥

జిహ్వం విద్యానిధిః పాతు కంఠం భరత వందితః ।

స్మంధౌ దివ్యాయుధః పాతుభుజౌ భృగ్గౌశ కార్ముకః॥

కరౌ సీతాపతిః పాతు హృదయం జామగద్వజిత్।

మధ్యం పాతు ఖరద్వంసీ నాభిం జాంబవదాశ్రయః॥

సుగ్రీవేశః కటింపాతు సక్థినీ హనుమత్ప్రభుః।

ఊరూ రఘూత్తమః పాతు రక్షః కుల వినాశకృత్॥

జానునీ సేతుకృత్పాతు జంఘే దశముఖాంతకః ।

పాదౌ విభీషణ శ్రీదః పాతు రామోఖిలం వపుః॥

ఏతాం రామబలోపేతాం రక్షాయస్సుకృతీ పఠేత్।

స చిరాయుస్సుఖీ పుత్రీ విజయీ వినయీ భవేత్॥

పాతాళ భూతల వ్యోమ చారిణశ్చదృఢ చారిణః।

న ద్రుష్టు మపి శక్తాస్తే రక్షితం రామనామభిః॥

రామేతి రామభద్రేతి రామచంద్రేతి వా స్మరన్।

నరో నభివ్యతే పాపైర్భుక్తిం ముక్తిం చ విందతి।

జగజ్జైత్రైక మంత్రేణ రామనాన్నాభి రక్షితమ్।

యః కంఠే ధారయేత్తస్య కరస్థాః సర్వసిద్ధయః॥

వజ్ర పంజర నామేదం యో రామకవచం స్మరేత్ ।

అవ్యాహతాజ్ఞ సర్వత్ర లభతే జయమంగళం॥

అదిష్టవాన్ యథా స్వప్నే రామ రక్షామిమాం హరః
 ఆరామ స్త్రిలోకానామ్ రామః శ్రీమాన్సనః ప్రభుః
 పుండరీక విశాలాక్షౌ చీరకృష్ణాజినాంబరౌ
 పుత్రౌ దశరథ స్త్రైతౌ బ్రాతరౌ రామలక్ష్మణౌ
 రక్షఃకుల నిహంతారౌ త్రాయేతాం నో రఘూత్తమౌ
 రక్షణాయమమరామలక్ష్మణావగ్రతఃపథిసదైవగచ్ఛతామ్
 గచ్ఛన్ మనోరథాన్మశ్చ రామఃపాతు స లక్ష్మణః
 కాకుత్స్థః పురుషః పూర్ణః కౌసల్యేయౌ రఘూత్తమః ।
 యోగినాం మానసేందుముఖకమలదయావీక్షణం భక్తబన్ధుమ్
 జానకీ వల్మీకః శ్రీ మానప్రమేయ పరాక్రమః
 అశ్వమేధాధికం పుణ్యం సంప్రాప్తోతి న సంశయః
 స్తువంతి నామభిర్దివ్యైర్నతే సంసారిణో నరాః
 కౌసల్యాతనయం పవిత్రచరితం వందేహంబుదశ్యామలం
 కాకుత్స్థం కరుణార్ణవం గుణనిధిం విప్రప్రియం ధార్మికం
 వందే లోకాభిరామం రఘుకుల
 రామాయ రామభద్రాయ రామచంద్రాయ వేధసే
 శ్రీరామ రామ రఘునందన రామరామ
 శ్రీరామ రామ రణకర్కశ రామ రామ
 శ్రీరామచంద్ర చరణౌ మనసా స్మరామి
 శ్రీ రామచంద్ర చరణౌ శిరసా నమామి
 మాతా రామో మత్పితా రామచంద్రః
 సర్వస్వం మే రామచంద్రో దయాళు
 దక్షిణే లక్ష్మణో యస్య వామే చ జనకాత్మజా
 లోకాభిరామం రణరంగధీరం ।
 కారుణ్య రూపంకరుణాకరం తం
 మనోజవం మారుత తుల్య వేగం
 వాతాత్మజం వానర యూథ ముఖ్యమ్
 కూజంతం రామ రామేతి మధురం మధురాక్షరం
 ఆపదామపహర్తారం దాతారం సర్వసంపదాం
 భర్తనం భవ బీజానా మర్జనం సుఖసంపదామ్
 రామో రాజమణిస్సదా విజయతే రామం రమేశం భజే
 రామాన్మాస్తి పరాయణం పరతం రామస్య దాసోస్త్వహంరామే చిత్తలయ స్సదా భవతు మే భోరామ మాముద్గర
 కొదుమగుళ్ళవారి శ్రీజయనామ సంవత్సర పంచాంగము 2014-15

తథా లిఖితవాన్ ప్రాతః ప్రబుద్ధో బుధకౌశికః
 తరుణౌ రూపసంపన్నౌ సుకుమారౌ మహాబలౌ
 ఫలమూలశినౌ దాంతౌ తాపసౌ బ్రహ్మచారిణౌ
 శరణ్యౌ సర్వసత్త్వానాం శ్రేష్ఠౌ సర్వ ధనుష్మతామ్
 ఆత్మసజ్య ధనుషాఘస్పృ శావక్షయాశుగ నిషంగ సంగినౌ
 సన్నద్ధః కవచీ ఖడ్గీ చాపబాణధరో యువా
 రామో దాశరథిశ్శూరో లక్ష్మణానుచరో బలీ
 దైత్యానాంనాశనార్థంచ కరధృతధనుషం శిష్టరక్షార్థ పాణిమ్
 వేదాంతవేద్యో యజ్ఞేశః పురాణ పురుషోత్తమః
 ఇత్యేతాని జపేన్నిత్యం మద్భక్తః శ్రద్ధయాన్వితః
 రామం దూర్వాదళశ్యామం పద్మాక్షం పీతవాసనమ్
 నానారాక్షసవీరశూరనిధనేధీరం మహానాయకమ్
 రామం లక్ష్మణపూర్వజం రఘువరం సీతాపతిం సుందరం
 రాజేంద్రం సత్యసంధం దశరథ తనయం శ్యామలం శాంతమూర్తిం
 తిలకం రాఘవం రావణారిమ్
 రఘునాథాయ నాథాయ సీతాయః పతయే నమః
 శ్రీరామ రామ భరతాగ్రజ రామరామ
 శ్రీరామ రామ శరణం భవ రామ రామ
 శ్రీరామచంద్ర చరణేవచసా గృణామి
 శ్రీరామచంద్ర చరణౌ శరణం ప్రపద్యే
 స్వామీ రామో మత్సఖా రామచంద్రః
 ర్నాన్యం జానే నైవజానే నజానే
 పురతో మారుతిర్యస్య తం వందే రఘునందనమ్
 రాజీవ నేత్రం రఘువంశ నాథం
 శ్రీరామచంద్రం శరణం ప్రపద్యే
 జితేంద్రియం బుద్ధిమతాం వరిష్టమ్
 శ్రీ రామదూతం శరణం ప్రపద్యే
 ఆరుహ్య కవితా శాఖాం వందే వాల్మీకి కోకిలమ్
 లోకాభిరామం శ్రీరామం భూయో భూయో నమామ్యహమ్
 తర్జనం యమదూతానాం రామరామేతి గర్జనమ్

నవగ్రహ ధ్యానములు

నవగ్రహములు	శ్లో॥ ఆదిత్యాయచ సోమాయ, మంగళాయ బుధాయచ గురు, శుక్ర, శనిభ్యశ్చ, రాహవే కేతవే నమః	
సూర్యగ్రహము	శ్లో॥ జపా కుసుమ సంకాశం, కాశ్యపేయం మహాద్యుతిమ్ తమోరిం సర్వపాపఘ్నం, ప్రణతోస్మి దివాకరమ్॥	
దానము:	గోధుమలు, సువర్ణ, ఎరుపు వస్త్రము	(జప సంఖ్య 6,000)
చంద్రగ్రహము	శ్లో॥ దధిశంఖ తుషారాభం క్షీరోదార్ణవ సంభవమ్ నమామి శశినం సోమం శంభోర్మకుట భూషణమ్॥	
దానము:	బియ్యము, వెండి, తెలుపు వస్త్రము	(జప సంఖ్య 10,000)
అంగారక గ్రహము	శ్లో॥ ధరణీ గర్భ సంభూతం విద్యుత్కాంచన సన్నిభమ్ కుమారం శక్తి హస్తంచ మంగళం ప్రణమామ్యహమ్॥	
దానము:	కందులు, రాగి, ఎరుపు వస్త్రము	(జప సంఖ్య 7,000)
బుధగ్రహము	శ్లో॥ ప్రియంగు గుళికాశ్యామం రూపేణాః ప్రతిమం బుధమ్ సౌమ్యం సౌమ్య గుణోపేతం తం బుధం ప్రణమామ్యహమ్॥	
దానము:	పెసలు (పప్పు), ఇత్తడి, ఆకుపచ్చ వస్త్రము	(జప సంఖ్య 17,000)
గురు గ్రహము:	శ్లో॥ దేవానాంచ ఋషీణాంచ గురుంకాంచన సన్నిభమ్ బుద్ధిమంతం త్రిలోకీశం తం నమామి బృహస్పతిమ్॥	
దానము:	శనగలు (పప్పు), బంగారము, పసుపు వస్త్రము	(జప సంఖ్య 16,000)
శుక్రగ్రహము:	శ్లో॥ హిమకుంద మృణాళాభం దైత్యానాం పరమం గురుమ్ సర్వశాస్త్ర ప్రవక్తారం భార్గవం ప్రణమామ్యహమ్॥	
దానము:	బొబ్బర్లు, వెండి, తెలుపు వస్త్రము	(జప సంఖ్య 20,000)
శనిగ్రహము:	శ్లో॥ నీలాంజన సమాభాసం రవిపుత్రం యమాగ్రజమ్ ఛాయామార్తాండ సంభూతం తం నమామి శనైశ్చరమ్॥	
దానము:	నువ్వులు, స్త్రీలు (ఇనుము), నలుపు వస్త్రము	(జప సంఖ్య 19,000)
రాహుగ్రహము:	శ్లో॥ అర్ధకాయం మహావీరం చంద్రాదిత్య విమర్దనమ్ సింహికాగర్భ సంభూతం తం రాహుం ప్రణమామ్యహమ్॥	
దానము:	మినుములు (పప్పు), కంచు, బూడిదరంగు వస్త్రం	(జపసంఖ్య 18,000)
కేతుగ్రహము:	శ్లో॥ ఫలాశపుష్ప సంకాశం తారకా గ్రహమస్తకమ్ రౌద్రం రౌద్రాత్మకం ఘోరం తం కేతుం ప్రణమామ్యహమ్॥	
దానము:	ఉలవలు, పంచలోహములు, మిశ్రమ వర్ణము గల వస్త్రము	(జపసంఖ్య 7,000)

ఓం శ్రీ మహా గణాధిపతయే నమః

వివాహాది శుభకార్యములకు ఉపయుక్త విషయములు

1. శుభకర్మలయందు విడువదగిన మహాదోషములు: దుష్ట తిథి, వార, నక్షత్ర, యోగ కరణములు, విష్కంభం, అతిగండ శూల, గండ, వ్యాఘాత, వజ్ర, వ్యతీపాత, వరీ, వైద్యుతియోగములు, విష్టి, శకుని, చతుష్పాత్, నాగవం, కింస్తుఘ్నం, సంక్రాంతి, అయనములు, పాపక్రాంతి, పాపదృష్ట లగ్నములు, అష్టమకుజుడు, షష్ట శుక్రుడు, పాపగ్రహకర్తరీ, జన్మలగ్న చంద్రలగ్నములు, అష్టమలగ్నము లగ్న చంద్రుడు, షష్ఠాష్ట ద్వాదశ చంద్రుడు, సగ్రహ చంద్రుడు (పాపులతో కలసిన చంద్రుడు), వేదాక్రాంతులు, పాపగ్రహ నక్షత్రములు, వర్జ్యము, దుర్మహూర్తములు, తిథి, నక్షత్ర లగ్న సంధులు మహాపాతలు యివి విడువదగినవి.

2. జన్మరాశి - నామరాశి విచారము: వరుని జన్మనక్షత్రమును వధువు జన్మనక్షత్రమును చూచుట శ్రేష్ఠము (ప్రథమ పక్షము). వరుని జన్మ నక్షత్రము వధువు నామ నక్షత్రము చూడవచ్చును. (ద్వితీయ పక్షము) వధూవరుల నామనక్షత్రములచే చూచుట (తృతీయ పక్షము).

3. జన్మ - నామ నక్షత్ర విచారము: దేశ, గృహ, గ్రహ, జ్వర, దాన, వ్యవహార రాజసేవ, మంత్ర, పునర్వివాహ యుద్ధాది కార్యములకు నామ నక్షత్రము శ్రేష్ఠము. వివాహాది శుభకార్యములన్నింటికి జన్మ నక్షత్రము శ్రేష్ఠము. జన్మ నక్షత్రమందు జేయదగిన కార్యములు నిషేకము, యాగము, చౌలము, అన్నప్రాశనము, వ్యవసాయము, ఉపనయనము, పట్టాభిషేకము, భూసంపాదనము, అక్షరాభ్యాసము మొ॥నవి.

4. జన్మ నక్షత్రమందు చేయకూడని కార్యములు: పుంసవనము, యుద్ధము, సీమంతము, గర్భాదానము, కార్యము, శ్రాద్ధము, జెషధసేవ, ప్రయాణము, వివాహము చేయకూడదు. స్త్రీలకు వివాహ విషయమై జన్మనక్షత్రము శ్రేష్ఠము గాన దోషము లేదు.

5. ఏకోదరులకు సంస్కార నిర్ణయము: అన్నదమ్ములకు సమానమైన సంస్కారము ఏకముహూర్తములో చేయరాదు. ఇది శాస్త్ర నిర్ణయము. సమాన సంస్కార విషయమై ఆరు మాసములు సంధి యుండుట శ్రేష్ఠము (ఇది ప్రథమ పక్షము). సంవత్సరము మారిన (ద్వితీయ పక్షము). అయనము, ఋతుభేదములున్న అధమము (తృతీయ పక్షము) అన్న, చెల్లెలకు సమాన సంస్కారము ఏకముహూర్తములో చేయవచ్చును. తన కుమార్తెనిచ్చిన గృహము నుండి తన కుమారునకు కన్యను తేకూడదు. జ్యేష్ఠపుత్రికా పుత్రులకు చేయు సంస్కారమును విడిచి కనిష్ఠ పుత్రికా పుత్రులకు చేయకూడదు. పుత్రికా వివాహము తర్వాత పుత్ర ఉపనయనము చేయకూడదు.

6. త్రిజ్యేష్ఠ విచారణము: తొలి చూలు వరుడు, తొలుచూలు కన్యక, జ్యేష్ఠమాసము (ప్రథమ పక్షము) రెండు జ్యేష్ఠలు మధ్యమము (ద్వితీయ పక్షము) మూడు జ్యేష్ఠలు (అధమము). పరాశరమతమున తొలిచూలు వరుడు ద్వితీయాది గర్భజాతుడుగు వధువును, తొలిచూలు వధువు ద్వితీయాది గర్భజాతుడుగు వరుని వివాహ విషయమై జ్యేష్ఠమాసము శుభకరము.

7. రాశికూటములు చూచు వివరములు: స్త్రీ రాశినుండి, పురుషరాశికి (2-12) మృత్యువు, (12-2) ఆయుష్యము (3-11) దుఃఖము (11-3) సుఖము (4-10) ప్రీతి (10-4) విరోధము (5-9) సౌభాగ్యము (9-5) వైధవ్య ము (6-8) కలహం (8-6) ప్రీతి (7-7) శుభము కాలామృతమతమున (3-11) శుభముగా తీసుకొనబడినది.

పనికివచ్చే ద్విర్వాదశములు : (మీన-మేష) (వృషభ-మిథున) (కటక-సింహ) (కన్య-తుల) (వృశ్చి-ధను) (మక-కుంభ)

పనికివచ్చే ఏకాదశ త్రికములు: (కట-వృష) (కుంభ-ధను) (మీన-మకర) (వీటికి 3-11 శుభము).

పనికివచ్చే దశచతుర్థములు: (కటక-మేషం) (వృభ-కుంభ) (కన్యా-మిధు) (వృశ్చిక-సింహ) (మకర-తుల) (మీన-ధను)

పనికివచ్చే నవపంచకములు : (మిధు-కుంభ) (మకర-కన్య) (మీన-వృశ్చి)

పనికివచ్చే షష్టాష్టకములు: (వృశ్చి-మేష) (కటక-ధను) (మీన-సింహ) (కుంభ-కటకం) (మకర-మిధున) (వృషభ-తుల).

సమనస్తకములకు: (సింహ-కుంభ) (మకర-కట) ఇవి తప్ప మిగిలినవి శుభము.

8.వధూవరులకు ఏక నక్షత్రము అయిన పనికిరానివి: భరణి, మృగ - ఆశ్లేష, హస్త, ఉ.షాధ, శతభిషం.

దంపతులకు ఏక నక్షత్రమైన పనికి వచ్చు నక్షత్రములు : కృత్తి - రోహి - ఆర్ద్ర - మఖ - పుష్య - చిత్త, శ్రవణ, ఉత్తరాభాద్ర - రేవతి మొ॥నవి (మిగిలిన నక్షత్రములు మధ్యమము).

దంపతులకు ఏకరాశి అయిన యెడల భిన్నపాదం - భిన్న నక్షత్రము ఉండిన శుభము.

9.ఏకనాడి పరిహార నక్షత్రములు:

శ్లో॥ ఉత్తరాశతతారాచపూర్వాభాద్ర పునర్వసూ

రౌద్రమూలాశ్వినిసప్త ఏకనాడినదోషబాక్

ఉత్తరా, శతభిషం, పూర్వాభాద్ర, పునర్వసూ, ఆర్ద్రమూల అశ్విని ఇవి ఏకనాడి దోషపరిహారములో నున్నవి మధ్యైకనాడి (మధ్యనాడి) పరిహార నక్షత్రములు:

శ్లో॥ తోయానురాధ పసుపుష్య చిత్రాః భగేందుభేయన్య సరన్యసర్దు

మధ్యైకనాడీ సహినాడీ దోష అరుంధతీమేన యథాపశిష్టాః

పూ.షాధ-అనూరాధ-ధనిష -పుష్యమి-చిత్త - పూ.ఫల్గుణి-మృగశిర ఈ నక్షత్రములలో మధ్యైకనాడీ దోషము లేదు.

అంత్యైకనాడీ దోషపరిహారము:

శ్లో॥ వహ్నిర్విశాఖ సార్పాచశ్రవణే మఘాతథా

ఉత్తరాషాధ రోహిణ్యాం అంత్యనాడీనదోషబాక్॥

కృత్తికా - విశాఖ - ఆశ్లేష - శ్రవణం - మఖ, ఉత్తరాషాధ - రోహిణి ఈ నక్షత్రములలో అంత్యైకనాడీ దోషము లేదు.

10. శ్లో॥ స్వగణం చోత్తమం ప్రీతి - మధ్యమం దైవమానుషం

అధమం దేవదైత్యానాం మృత్యోర్మానుష రాక్షసమ్॥

వధూవరులకు ఏకగణమైన శుభము, దేవ మనుష్య గణములు మధ్యమము. దేవ రాక్షసగణములు అధమము. మనుష్య రాక్షస గణములు మృత్యువు.

పనికివచ్చే రాక్షస గణ నక్షత్రములు: ఆశ్లేష - చిత్ర విశాఖ, జ్యేష్ఠ, మూల, శతభిషం నక్షత్రములలో స్త్రీకి గల రాక్షసగణ దోషం లేదు. ఏకాధిపత్యమైనను, రాశి - యోని, గ్రహమైత్రము, నాడి, ఇవి సహజముగా శుభముగా నున్నను స్త్రీలకు గల రాక్షసగణ దోషం లేదు. (ఇది శాస్త్ర సమ్మత విషయం). రాశి కూటాదులకు 18 గుణములకన్న అధికముగానున్న రాక్షసగణ దోషము లేదు.

11.యోని కూటమందలి వైరివర్గ జంతువులు: (కుక్క - లేడి) (పాము - ముంగిస) (సింహ - ఏనుగు) (కోతి - మేక) (గుఱ్ఱం - ఎనుబోతు) (గోవు - వ్యాఘ్రం) (పిల్లి - ఎలుక).

12.కుజదోష విచారము

జన్మలగ్నము నుండి **1-2-4-7-8-12** - శరీరమునకు

జన్మరాశి నుండి **2-4-7-8-12** - మనస్సునకు

శుక్రుని నుండి **2-4-7-8-12** - దాంపత్య సుఖమునకు

కుజుడు దోషమిచ్చునని శాస్త్ర వచనము. కనుక ఈ స్థితులలో యున్న కుజుడు దోషప్రదుడగుచున్నాడు. జాతకమునందు గల గ్రహముల కలయిక, దృష్టలు - స్థితి కారణములచే కుజదోష పరిహారములు కలుగుచున్నవి.

కుజదోష పరిహారములు

1. దంపతుల జాతకమునందు పై విధముగా నున్న కుజుడు సమాన దోషమిచ్చుటచే దోష పరిహారమగును.

దోషము సమతుల్యము చేయుటకు

లగ్నము నుండి కుజదోషములు - 3 పాళ్ళు

చంద్రుని నుండి కుజదోషములు - 2 పాళ్ళు

శుక్రుని నుండి కుజదోషములు - 1 పాలు

(ఇది సామాన్య నియమము)

2. దంపతుల జాతకములందు సప్తమాధిపతి, లగ్నాధిపతి బలవంతులై కేంద్ర కోణములలో యుండుటయు, లగ్న - సప్తమాధిపతులకు తాత్కాలిక మితృత్వం కలిగియున్నచో కుజదోష ప్రభావము యుండదు.

3. లగ్న-సప్తమాధిపతులకు షష్టాష్టక స్థితి కలిగియున్న దాంపత్యము అనుకూలముగా యుండదు. ఈ స్థితిలో కుజదోషము యున్నచో దాంపత్యమునకు విఘాతము కల్గును. కుజదోషము లేనిచో వివాహము చేయవచ్చును (దోషము సమాన మగుచున్నది - సామాన్య నియమము).

4. సప్తమస్థానమును గాని, సప్తమాధిపతిని గాని - పూర్ణచంద్ర బుధ - గురు - శుక్రులలో ఎవరైనా చూచినను, దశమకేంద్రమున శుభగ్రహము యున్నను కుజదోష ప్రభావము యుండదు.

5. దంపతులు మేష-కర్కాటక-సింహ-వృశ్చిక-ధను-మీన-మకర రాసులయందు (జన్మలగ్నము లేక జన్మరాశి) జన్మించిన వారలకు కుజదోష ప్రభావము యుండదు.

6. 2వ ఇంట కుజదోషము - మిథున-కన్యలకు లేదు

4వ ఇంట కుజదోషము - మేష-వృశ్చికములకు లేదు

7వ ఇంట కుజదోషము - మకర-కటములకు లేదు

8వ ఇంట కుజదోషము - ధనుస్సు-మీనములకు లేదు

12వ ఇంట కుజదోషము - వృషభ-తులలకు లేదు

మరియు కుజుడు - గురు - బుధులతో చేరినను, లేక వారిచే వీక్షింపబడినను లేక వీరికి కుజుడు కేంద్రకోణములందు యున్న కుజదోషము లేదు.

గమనిక: పై దోషపరిహారములు లేని కుజుడు కేవలము దశాంతర్దశల యందు దోషమును ఇచ్చును. జాతకములలో కుజదశ దాటినను లేక 60 సం॥ల పైన కుజదశ వచ్చినను దోషము యొక్క ప్రభావము యుండదు. దోషమును కలిగి యున్నవారు కుజప్రీతికై జపమును చేయుట, పగడమును ఆభరణములందు ధరించుట శుభము.

13. వివాహమునకు శుక్రదోషము: శుక్రుడు పురుషజాతకమందు కళత్రకారకుడగును. స్త్రీ జాతకమునకు భర్తృ కారకుడగును. కొదుమగుళ్ళవారి శ్రీజయనామ సంవత్సర పంచాంగము 2014-15

అందుచే 6-8-12 స్థానములయందుండి పాపగ్రహముల యొక్క సంబంధము నైననూ దృష్టి అయినను పురుషజాతక మందున్నచో స్త్రీకిని, స్త్రీ జాతకమందున్నచో పురుషునికిని దోషము సంభవించును. ఆ పురుష స్త్రీకిని ఇట్లుండినను లేకున్నను శుభము జరుగును.

14.మూలా నక్షత్ర 4వ పాదమందు పుట్టిన స్త్రీ మామకు, ఆశ్రేష నక్షత్ర 1వ పాదమందు పుట్టిన స్త్రీ అత్తకు, జ్యేష్ఠా నక్షత్రమందు పుట్టిన స్త్రీ పతి యొక్క జ్యేష్ఠ సోదరునకు, విశాఖ నక్షత్రమందు పుట్టిన స్త్రీ వివాహకాలమున పతి కనిష్ఠ సోదరునికి మారకురాలనియు మూలా, ఆశ్రేష, జ్యేష్ఠ, విశాఖ నక్షత్రములయందు పుట్టిన పురుషుడు పై వారలకు మారకుడని కొందరు చెప్పిననూ యీ దోషము స్త్రీలకు గాని పురుషులకు లేదు.

15.వైశ్యుల గోత్ర విచారణ: సి॥ నాయకప్రధమంబునారి తృతీయంబు మానుగగూడిన మనుమరాలు పురుషుణి మూడోది పూబోణి మొదటిది దనరంగ కలిసిన తల్లివావి, పిల్లవానికి రెంటు పిల్లది మూడింట పొసగచేసిన నాతి పుత్రికగు. పరగనాథుని మూట పడుచుది రెంటును అమరిన నాతి మేనత్తయగును. కూడనొకటి పతి పతిరెంటు కోడలౌను, వరుని రెంటును పతియాది మరదలగును. పిల్లలిద్దరి ఒకటైన చెల్లెలగును. వైశ్య గోత్రంబులీరీతి వరుసదెలసి పెండ్లి చేయతగుననిరి పెద్దలపుడు.

16.స్వముహూర్తమునకు పంచకరహితం చేయు విధము: (1) శుక్ల ప్రతిపదాది తిథులను (2) భానువారాదిగా వారములను (3) అశ్విన్యాది నక్షత్రములను (4) మేషాది లగ్నముల కగు సంఖ్యలను కలిపి 9చే భాగించుట (మొదటి పక్షము). గత తిథి, తాత్కాలిక లగ్న సంఖ్య కలిపి 9చే హరించుట (ద్వితీయ పద్ధతి) దృవకరీత్యా పంచకరహితం.

శ్లో॥ వేదపంచ ఋతు బాణాబ్ధి త్రిద్యౌకాభ్రందు ద్రుగ్గుణాః

మేషాదీనాం క్రమేణైవాలగ్నానాం దృవకాస్మృతాః॥

తా॥ మేషమునకు 4 వృషభం 5 మిథునం 6 కర్కటకం 5 సింహం 4 కన్యకు 3 తుల 2 వృశ్చికమునకు 1 ధనుస్సు 0 మకరం 1 కుంభం 2 మీనం 3 ఈ ప్రకారముగా దృవక సంఖ్యను చేర్చి పంచకరహితం చేయవలయును. రహితం అనగా 9చే భాగించగా మిగిలిన శేష సంఖ్య 3,5,7,9 వచ్చిన శుభము, 1,2,4,6,8 వచ్చిన అశుభము. 0 వచ్చిన 9గా భావించవలెను.

దృవకరీత్యా పంచకరహితం చేయు శుభకార్యములు: శ్లో॥ గమనే కృషి వాణిజ్యేతటాకే ధననిక్షిపేత్ శివలింగ ప్రతిష్ఠాయాం రహితం దృవకాన్వితం॥ శివలింగ ప్రతిష్ఠాదులకును, దృవకరహితం చేయవలయును.

శ్లో॥ ఏకో మత్పుర్వయోవహ్నిశ్చత్వారో రాజపంచకః ।

షట్సోరోవసురోగస్యాత్ ఇత్యేతైః పంచకస్మృతాః॥

సేవాయాంరాజకం, మార్గేచోటిరం రాజాగ్ని మాలయే॥

మౌంజీబంధన ఉద్వాహే రోగం మృత్యుంచవర్జయేత్॥

రాజసేవయందు రాజపంచకమును ప్రయాణమందు చోరపంచకమును నూతన గృహారంభమునకు రాజపంచకము, అగ్ని పంచకమును, ఉపనయన వివాహములయందు రోగపంచకము, మృత్యు పంచకము ప్రయత్నము చేత విడువదగినవిగా తెలియవలెను.

శ్లో॥ తృజేత్భాను వారేతురోగం శనౌమృత్యుకం భూమి పుత్రేతువహ్నిమ్॥

గురౌసోమవారేచ రాజానం బుధేభార్గవే తస్మరాఖ్యం

ఆదివారమున రోగ పంచకం శనివారము మృత్యుపంచకం, మంగళవారము అగ్నిపంచకము, సోమ, గురువారములయందు రాజపంచకం బుధ, శుక్రవారములయందు చోరపంచకమును విడువవలయును.

శ్లో॥ చోరంరోగం త్యజేత్ రాత్రౌ దివారాజాగ్నిమేవచ

అర్ధరాత్రే త్యజేత్ మృత్యుపంచకం తత్రదృశ్యతే

తా॥ రాత్రికాలమందు చోరరోగ పంచకము దినాసమయమందు రాజ, అగ్ని పంచకము అర్ధరాత్రియందు మృత్యుపంచకము ప్రయత్నముచేత విడువదగినది.

17.రజస్వలా విషయమై దుష్ట తిథి వార నక్షత్రము: శుక్ల, కృష్ణ పక్షములయందును పాడ్యమి, చవితీ, నవమి, ద్వాదశి, చతుర్దశులు, అమావాస్య ఆది, మంగళ, శనివారములును, భరణి, కృత్తికా, ఆర్ద్ర, ఆశ్లేష, మఖ, పూ.ఫ, జ్యేష్ఠ, పూ.షా, పూ.భాద్ర ఈ నక్షత్రములలో ప్రథమ రజస్వల అయినచో శాస్త్రోక్తముగా శాంతి చేసి తిరిగి మంచి కాలమందు రజస్వల అగువరకు గర్భాదానము చేయకూడదు. నక్షత్రము దుష్టమైనచో హోమశాంతి జరుపవలయును మరియు వ్యతీపాత, వైధృతి, పరిఘ పూర్వార్థము, సంక్రమణ, గ్రహణకాలము, నిద్రాసమయము ఇవియు శుభమైనవి కావు మరియు ప్రాతః కాలమున సౌభాగ్యవతి పూర్వాహ్ణమున యాత్రలు చేయునది, మధ్యాహ్నమందు పుత్ర, ధనవతియు, సాయంకాలమున దోషము, ఉభయ సంధ్యలయందు దోషము, అర్ధరాత్రమున దోషము, ఉషఃకాలమున సౌభాగ్యవతియు అగును

18.జనన విషయమై దుష్టతిథి వార నక్షత్రము: మాసఫలము: ఆషాఢ, ఆశ్వీజ, కార్తీక, పౌష్యమాసములు దుష్ఫలితములను మిగతా మాసములు శుభఫలితములను యిచ్చును.

పక్షఫలము: శుక్లపక్షము శుభఫలమును కృష్ణపక్షమున అశుభమును కలుగజేయును.

తిధులఫలము: చవితీ,నవమి,అమావాస్యలలో దుష్ఫలితములు, మిగతా తిధులు శుభమును యిచ్చును

దివారాత్రఫలము: దివాసమయం శుభము.రాత్రిసమయము అశుభఫలితమును యిచ్చును.

వారఫలమ్: మంగళ, శనివారములు తప్ప మిగిలిన వారములు శుభము.

నక్షత్రముల ఫలమ్: అశ్విని, భరణి, కృత్తికా, రోహిణి, ఆర్ద్ర, పుష్య, ఆశ్లేష, మఖ, పూ.ఫ, ఉ.ఫ, చిత్త, విశాఖ, జ్యేష్ఠ, మూల, పూ.షాఢ, పూ.భాద్ర, రేవతి యివి శాంతి జరుపవలసిన నక్షత్రములు.

నక్షత్రపాద వివరణ ఫలమ్: అశ్విని 1పాదము పితృగండం, ఈ దోషం 3 నెలల వరకు ఉండును. కావున హోమశాంతి చేయవలయును. 2,3,4 పాదములు సామాన్య శాంతి, భరణి 3వ పాదం శిశుగండము. ఈ దోషము 27 రోజుల వరకు యుండును. కావున విశేషశాంతి జరుపవలెను. 1,2,4 పాదములు సామాన్య శాంతి. కృత్తికా 1 పాదము పితృగండము, 2,3,4 పాదములు సామాన్య దోషము, రోహిణి 1 పాదము మేనమామకు, 2 పాదము తండ్రికి, 3వ పాదము తల్లికిని, 4వ పాదము శుభము. ఆర్ద్ర నక్షత్రము ఏ పాదమైనను సామాన్య శాంతి చేయవలయును.పుష్యమి 1వ పాదము మేనమామకు, 2వ పాదము పితామహునికి, 3,4 పాదములు సామాన్య దోషము. ఆశ్లేష 1వ పాదము సామాన్య దోషము, 2వ పాదము శిశుగండము, 3వ పాదము తల్లికిని, 4వ పాదము తండ్రికి దోషము.ఇది సువర్ణ దానము వలన శాంతించును. మఖ 1వ పాదము పితృగండం, ఈ దోషం 5 నెలల వరకు వుండును.2,3,4 పాదములు సామాన్య దోషము. ఇది అశ్వ ప్రతిమ దానము వలన శాంతించును. పూర్వఫల్గుణి ఏ పాదమైనను సామాన్య దోషము.ఉత్తర ఫల్గుణి 1-4 పాదములు మాతృ, పితృ, సహోదరులకు గండం. ఇది తిలపాత్రదానం చేయుటచే శాంతించును. 2,3 సామాన్య దోషము. చిత్త 1,2,3 పాదములు పితృ, మాతృ సహోదరులకు గండం, ఇది 6 నెలల వరకు దోషం ఉండును.ఇది వస్త్రదానముచే శాంతించును.చిత్త 4వ పాదము కుటుంబమునకు దోషము. కనక హోమశాంతి విశాఖలో ఏపాదమైనను సామాన్య శాంతి,జ్యేష్ఠా నక్షత్ర ఆద్యంత ఘడియలను 10 భాగములు చేసి అందు 1వభాగము మాతామహునికి, 2వ భాగం పితామహునికి 3వ భాగం కొడుకుగళ్ళవారి శ్రీజయనామ సంవత్సర పంచాంగము 2014-15

మేనమామలకు, 4వభాగము తల్లికిని, 5వ భాగము శిశువునకు, 6వ భాగం గోత్రీయులకును, 7వభాగం మాతాపితరులకు, 8వ భాగం సోదరులకు, 9వ భాగం మామగారికి, 10వభాగం సమస్తమునకు దోషము. కనుక హోమశాంతి, గోదానముచే శాంతించును. మూలా నక్షత్ర ఆద్యంత ఘడియలను 15 భాగములు చేసి 1వ భాగము పితృదోషము, 2 తల్లికి, 3 అన్నదమ్ములకు, 4 తోబుట్టువులకు, 5 మామకు, 6 తండ్రి తోబుట్టువులకు, 7 తల్లి తోబుట్టువులకు, 8 పెదతండ్రికి 9 భార్య తండ్రికి 10 పశువులకు, 11 నౌకర్లకు, 12 శిశువుకు, 13 భ్రాతలకు, 14 ఆడ తోబుట్టువులకు, 15 మాతామహునికి మరియు మూలా నక్షత్రము 1వపాదము తండ్రికి, 2వపాదము తల్లికి, 3వపాదము ద్రవ్యమునకు 4వ పాదము దోషము లేదని ఫలగ్రంథమందు జెప్పబడినది. ఏ పాదమైననూ యధాశక్తి శాంతి చేసి మహిష ప్రతిమాదానము చేయవలయును. పూ.షాధ మరియు పుష్యమీ నక్షత్రములకు పూర్వాభాద్ర ప్రథమ గర్భజనితులకు ఎక్కువ దోషము మిగతావారికి సామాన్యశాంతి, రేవతీ నక్షత్రము 4వ పాదము పితృగండము. ఇది సువర్ణదానము వలన శాంతించును. 1,2,3 పాదములు సామాన్య దోషము.

గమనిక: గ్రహణసమయమందును, రాహు,గుళిక,యమగండ కాలములందు విషఘటికాలమందు, ఎదురుకాళ్ళ జననమందు ప్రేగువేసుకుని పుట్టినప్పుడు దుష్ట నక్షత్రములు కాకున్నను యధావిధిగా శాంతి చేసుకునుట శాస్త్ర సమ్మతము.

తిథ్యంతగండము: అమావాస్య ప్రతిపత్తుల యొక్క సంధి, పూర్ణిమా ప్రతిపదసంధి, పంచమీ షష్ఠి సంధి, దశమీకాదశ సంధి పై సంధి గడియలు శిశుగండము సంధియనగా 2 ఘడియలు.

రాశి గండము: మీనమేషముల సంధి, కటక సింహ సంధి, వృశ్చిక ధనుస్సుల సంధి, శిశుగండము సంధికాలము 30 విఘడియలు, దోష పరిహారమునకు చేయు శాంతి విధానము: నక్షత్ర, నవగ్రహ, అపమృత్యుజపములు, హోమము, రుద్రాభిషేకము, అశ్వత్థ ప్రదక్షిణము అన్నదానము యధావిధిగా చేసినచో శాంతి జరుగును. తిథి గండమునకు వృషభ ప్రతిమను నక్షత్ర గండమునకు గోప్రతిమను లగ్నగండమునకు సువర్ణదానము చేయవలెను.

బాలారిష్ట దోషములు: జననకాల లగ్నమునకు చంద్రుడు 8టను కుజుడు 7టను రాహు 9టను శని 1టను 3ట గురువును రవి 5టను శుక్రుడు 6టను బుధుడు 4టను కేతువు 12 నున్నచో బాలారిష్టము సంభవించును. శిశువు జన్మించిన లగ్నమునకు 1-5, 6-7-8-12 లగ్నములయందు పాపగ్రహములు ఉండిననూ బాలారిష్టదోషము సంభవించును.

బాలారిష్ట దోషభంగము: శిశువు జన్మించిన లగ్నమునకు పై చెప్పిన స్థానములయందు ఆయా గ్రహములుండినను ఆయా లగ్నములను శుభగ్రహములు చూచినను, కేంద్రస్థానములందు ఒక శుభగ్రహమైన ఉండినను బాలారిష్ట దోషము భంగమై దీర్ఘాయుష్యము కలుగును.

తిక ప్రసవము: ముగ్గురు పుత్రులపైన పుత్రిక జన్మించిననూ, ముగ్గురు పుత్రికలపైన పుత్రుడు పుట్టినను తల్లిదండ్రులకును మరియు కులమునకు గొప్ప యరిష్టము. జ్యేష్ఠునికి ధనహానియు, అరిష్టమును కలుగును. కనుక ఈ దోష శాంతికై యధోక్త శాంతి జరుపవలయును.

గండపురుషస్థితి: మాఘ, ఫాల్గుణ, వైశాఖ, శ్రావణ మాసములయందు, ఆకాశమందును, ఆశ్వీ, చైత్ర, భాద్రపద, కార్తీక మాసములలో పాతాళమందును, జ్యేష్ఠ, ఆషాఢ, మార్గశిర, పౌష్యములయందు గండపురుషుడు భూలోక సంచారము చేయును. కావున గండపురుషుడు భూమియందు సంచరించు కాలమున దుష్ట నక్షత్రము మొదలగు వాటియందు రజస్వలా జననములైనచో విశేష దోషము కలుగును. ఇతర లోకములందున్నప్పుడు దుష్టకాలమందు జననాదికమైననూ కొంచెము దోషముండును.

శిశువు దంతసహిత జనన విచారము: శిశువు దంతములతో జననమైననూ లేక ఊర్ధ్వ దంతములు కలిగిననూ శాంతి కొదుమగుళ్ళవారి శ్రీజయనామ సంవత్సర పంచాంగము 2014-15

జరుపవలెను. 1వ నెలలో దంతములు వచ్చిన శిశువునకు, 2వ నెలలో దంతములు వచ్చిన సోదరులకు, 3వ నెలలో దంతములు వచ్చిన అక్కచెల్లెండ్రకు, 4వ నెలలో తల్లికి, 5వ నెలలో అన్నలకు దోషమగును. 6 నుండి 1 నెలల వరకు దంతములు కలిగిన శుభము. 2వ నెలలో దారిద్ర్యము సంభవించును. దంతములచే జన్మించినను ఊర్ధ్వ దంతములు కలిగిననూ మేనమామ పెరుగు అన్నము పాత్రను శిశువు చేతిలో యుంచి కుడికాలి బొటనవ్రేలితో పై దంతములను తాకిన శాంతి కలుగును.

19. వాస్తు విషయమున గ్రామార్పణము: 'అ' అక్షరము మొదలు గ్రామ నామ ప్రథమాక్షరము వరకు గణన చేయగా వచ్చిన సంఖ్య ఒకచోట ఉంచి మరల 'అ' అక్షరము మొదలు గృహ యజమాని నామ ప్రథమాక్షరము వరకు లెక్కించి మొదటి సంఖ్యకు కుడి ప్రక్కన చేర్చి 8చే భాగించగా శేషము ధనమగును. మొదటి ప్రతిని రెండవ ప్రతికి కుడిప్రక్కన చేర్చి 8చే భాగించగా శేషము ఋణమగును. ఇట్లేర్పడిన ధన, ఋణ సంఖ్యలలో ధనము ఎక్కువగా వున్న గ్రామార్పణమగును.

క్షేత్రార్పణము: అ,క,చ,ట,త,ప,య,శ అనెడి 8 వర్గములకు ప్రాగాదిగా 8 దిక్కులు స్థానములగును. అట్టి వర్గములకు ప్రాగాదిగా గరుడ, బిడాల, సింహ, శునక, సర్ప, మూషిక, గజ, శశకములు అధిపతులగును. యజమాని నామ ప్రథమాక్షరము ఏ వర్గమందుండునో ఆ వర్గమునకు 5వ వర్గం శత్రువర్గం అగును. కావున ఆ వర్గమునందు గృహనిర్మాణము చేయకూడదు.

రాశ్యార్పణము: యజమాని నామరాశి మొదలు 5,9 రాసులయందు నివాసము చేసిన బంధుపోషకుడగును. 2,6,10 అపకీర్తి పొందును. 3,7,11 రాసులందు ఇతరులపై ఆధారపడి జీవించును. 4,8,12 రాసులయందు హాని కలుగును.

గ్రామార్పణం నక్షత్రముచే చూచు పద్ధతి: గ్రామ నక్షత్రము మొదలు నామ నక్షత్రము వరకు లెక్కించి ఈ క్రింది ప్రకారముగా ఫలమును చూచుకొనవలయును. మొదటి 5 నక్షత్రముల వరకు ధనలాభము, తర్వాత 3 నక్షత్రముల వరకు ధనవ్యయం, తర్వాత 5 నక్షత్రముల వరకు ధనధాన్యప్రదము. తర్వాత 6 నక్షత్రముల వరకు దరిద్రము, తదుపరి 1 నక్షత్రము భయం, తర్వాత 4 నక్షత్రములు సంపద తర్వాత 1 నక్షత్రము అరిష్టం, తర్వాత 1 నక్షత్రం దుఃఖం, తర్వాత 1 నక్షత్రం వివాదం.

20. గృహ వాస్తు విషయములు: గృహ నిర్మాణము చేయు స్థలము దక్షిణ, పశ్చిమ దిశలయందు ఎత్తుగా ఉండిన యజమానికి సౌఖ్యప్రదము. అట్లుండకున్న దరిద్రము కలుగును. ఇతరుల ఇంటివాడుకపు నీరు తమ ఇంటికి వచ్చునట్లు ఉండెనేని హాని కలుగును. తమ ఇంటి వాడుకపు నీరు తూర్పు, ఈశాన్య ఉత్తర దిక్కులకు పోవుట శుభకరము. తమ ఇంటికి తూర్పు, పశ్చిమ, ఉత్తర దిక్కులయందు బావి ఉండిన గృహపతికి లక్ష్మీప్రదము. తూర్పున స్నానగృహము, ఆగ్నేయమున వంట గృహము, దక్షిణమున పడక గృహము, నైఋతి దిక్కున ఆయుధ గృహము, పశ్చిమమున భోజన గృహము, వాయువ్యమున పశువుల గృహము, ఉత్తరమున ధన గృహము, ఈశాన్యమున దేవగృహము ఉండిన శుభకరము.

కర్తరిలో చేయతగిన కార్యములు: ఉపనయనము, వివాహము, యజ్ఞము, మంటపాలు కట్టుట మొదలగునవి కర్తరిలో చేయవచ్చును.

కర్తరిలో చేయతగని కార్యములు: వృక్షములు నరకుట, ఏరువాక, వ్యవసాయము, గడ్డికి సంబంధించిన పనులు, విత్తనములు వేయుట, భూమి త్రవ్వట, గ్రామ నిర్మాణము, సంభోగము, క్షౌరము, ఆరామము, తటాకము, బావి, నూతన బండి, గుఱ్ఱపు స్వారి, దేవాలయ నిర్మాణము ఇత్యాది కర్తరిలో చేయకూడదు.

మౌఢ్యమందు చేయతగని కార్యములు: బావి త్రవ్వట, తటాకము నిర్మించుట, యాగము, తీర్థయాత్రలకు పోవుట, పుట్టు వెంట్రుకలు, దేవతా ప్రతిష్ఠ, వివాహ ఉపనయనములు - విద్యారంభం, గృహారంభం, గృహప్రవేశము, కర్ణవేధ, కొడుమగుళ్ళవారి శ్రీజయనామ సంవత్సర పంచాంగము 2014-15

మంత్రానుష్ఠానము, పట్టాభిషేకం మొదలగునవి గురు, శుక్ర, మౌఢ్యములలో చేయరాదు.

మౌఢ్యమందు చేయతగిన కార్యములు: నక్షత్ర గోచార శాంతులు గ్రహజపహోమాది శాంతులు, అభిషేకము, వ్రతములు సమస్తమైన శాంతి కర్మలకు మౌఢ్య దోషము లేదు.

విశాఖలో చేయకూడని కార్యములు: నూతన గృహప్రవేశము, పాత ఇల్లు సరుదుట, గుడిశెలు విప్పి కట్టుట, వ్యవసాయ ఆరంభం, చెట్టు నరకుట, నారపనులు, కర్రచేత చేయు పనులు, గడ్డికోత, క్రొత్త ధాన్యము భుజించుట, నూతన వస్త్రధారణ ఇవి విశాఖలో చేయకూడదు.

గృహనిర్మాణ విషయమై క్షేత్ర నవవర్గ గణితము: గృహనిర్మాణ పొడవును వెడల్పుచే గుణించిన క్షేత్రీకృత పదము ఏర్పడును. అట్టి పదమునకు ఈ క్రింది చెప్పబడిన సంఖ్యలచే గుణించి భాగసంఖ్యలచే భాగించగా నవవర్గ గణితము ఏర్పడును.

నవవర్గం	ధనం ఋణం		వారం తిథి		నక్షత్రం	ఆయం	ఆయుష్యం	అంశ	దిక్పతి
గుణకారం	8	3	9	6	8	9	9	6	9
భాగాహారం	12	8	7	30	27	8	120	9	8

వాస్తు పురుషస్థితి: వాస్తు పురుషుడు భాద్రపద, ఆశ్వీజ, కార్తిక, మాసములయందు తూర్పు శిరస్సుగాను మార్గశిర, పుష్య, మాఘ మాసములలో దక్షిణ శిరస్సుగాను, ఫాల్గుణము, చైత్రం, వైశాఖము మాసములలో పడమటి శిరస్సుగాను, జ్యేష్ఠ, ఆషాఢ, శ్రావణ మాసములలో ఉత్తర శిరస్సుగాను ఎడమ ప్రక్కకు తిరిగి శయనించును. కావున వాస్తు పురుషుని పాదము యొక్క దిక్కునను, చూచు దిక్కునను వదలి అతని శిరస్సు వైపు, వీపున దిక్కుయందు కట్టెడి గృహమునకు మధ్యభాగమున వాస్తు శాస్త్ర ప్రకారము శంఖుస్థాపన చేయవలయును.

21. గృహము నందలి శయన విధి దిశలు: శిరస్సు తూర్పు ముఖముగా నుంచి పరుండిన ఐశ్వర్యము, దక్షిణమున ఆయుష్షు, ధన వృద్ధి, పడమర యందు సంతాన వృద్ధి, ఉత్తరమున వ్యాధి, మృత్యుభయమును కలుగు. తానుండు గృహమున దక్షిణమందును, మామగారి గృహమున తూర్పునందును, యాత్రయందు పడమర యందును శిరస్సు నుంచి పరుండిన శుభములు గలుగును. ఉత్తరమున శిరస్సునుంచి యెచ్చటనైనను పరుండరాదు. తృణమునందును, దేవాలయము నందును, పాషాణము నందును, అంగణము నందును, ద్వారదేశము నందును, గృహ మధ్యభాగమునందును, శ్మశానమందును, వృక్షమూలమందును, నాలుగు త్రోవలు గల స్థలమందును, తల్లి, అక్క, వదినె - మొదలగు స్త్రీల యొక్క సన్నిధియందును శయనింప గూడదని ధర్మప్రవృత్తి యందు చెప్పబడినది.

22. తైలస్నాన నిర్ణయము: అభ్యంగ స్నానము ఆదివారము చేసిన అందము పోవును. సోమవారము చేసిన ధననాశనము, మంగళవారము చేయగూడదు. బుధవారము చేసిన బుద్ధి కలుగును. గురువారము చేసిన బుద్ధి పోవును. శుక్రవారము చేసిన ధననష్టము కలుగును. శనివారము చేసిన సంపత్తి కలుగును. ధనకాముకుడైనవాడు శుక్రవారము మధ్యాహ్నోత్తరము అభ్యంగన స్నానము చేయవలయును.

ఆదివారము నాడు పుష్పమును, గురువారము నాడు గరికను, మంగళవారమునాడు మన్నును, శుక్రవారము నాడు గోమయమును నూనెలో కొంచెముగ వేసి అభ్యంగ స్నానము చేసిన యెడల ఆ వారదోషము లేదు.

23. పుట్టు మచ్చల ఫలము: కణతయందు పుట్టుమచ్చ యుండిన ఆకస్మిక ధన ప్రాప్తియును, ఖ్యాతియును కలుగును. చెక్కిళ్ళయందు మచ్చయుండిన స్వల్పధనము గలవాడగును. ముక్కునందు మచ్చయుండిన తలచిన కార్యములన్నియు సఫలము

చెందును.గడ్డమందు మచ్చయుండిన ధనాతిశయమును, కీర్తియును కలుగును. పై పెదవి యందు గాని, క్రింది పెదవియందు గాని స్త్రీ పురుషులకు మచ్చయుండిన కామాసక్తి గలిగియుందురు.గొంతుప్రక్క మచ్చయున్న దాయాదుల వలన ధనప్రాప్తి, కంఠమునందున్న పెండ్లి మూలకముగా ధనలాభము, కుడి స్థనము మీద మచ్చయున్న ఎక్కువ ఆడ సంతానము గలిగి కష్టపడును. ఎడమ స్థనమందున్న ఇష్టకార్య సిద్ధి, కడుపున మచ్చయున్న బుద్ధి మాంద్యము, కుడి తొడయందు మచ్చయుండిన సంపదయును వివాహ మూలక ధనమును కలుగును.ఎడమ తొడయందు మచ్చయుండిన దరిద్రముచే పీడితుడగును. కుడి మోకాలి యందు మచ్చయున్న స్త్రీ సౌఖ్యము, కార్యానుకూలము కలుగును. స్త్రీలకు కుడి మోకాలియందు మచ్చయున్న గౌరవము, నీతి గలిగియుండును. ఎడమ మోకాలి యందు మచ్చయున్న అల్పబుద్ధి కలుగును. స్త్రీలకు ఎడమ మోకాలియందు మచ్చయున్న ఎక్కువ పురుష సంతానము కలుగును. పిక్కలయందు మచ్చయున్న యోచనాజ్ఞాన శూన్యము, బద్ధకమును, ఆయాసమును గలవాడగును. మడిమెలయందు మచ్చయున్న కార్యములందు నేర్పును.చుఱుకుదనమును గలవారలగుదురు. బొడ్డుకింద మచ్చయుండిన బలహీనుడగును. కుడి భుజమునందున్న జ్ఞానము, నేర్పు, మొదలగు మంచి గుణములు గలవాడగును.ఎడమభుజమున మచ్చయుండిన మిక్కిలి మూర్ఖుడును,కలహాప్రియుడు అగును కుడి చేతియందు మచ్చయుండిన ధైర్యము, బలము అగును. ఎడమ చేతియందున్న కార్యమును మనో నిశ్చయము గలుగును.మోచేతికి దగ్గర మచ్చయుండిన చపలచిత్తము, స్నేహితులతో విరోధము గలవాడగును. మోజేతులయందు మచ్చయున్న సౌఖ్యము, సంపద గలుగును. ముక్కునకు రెండు ప్రక్కలలో మచ్చయున్నను దేశయాత్ర చేయును. తొడల క్రింద మచ్చగల స్త్రీలు ఎల్లప్పుడు శరీరబాధ, దుఃఖము గలవారగుదురు.నెత్తియందు మచ్చయుండిన దయాదాక్షిణ్యాదులు లేని కోపియగును. అరచేతియందు మచ్చయుండిన ధనధాన్య సమృద్ధి, కుడిచేవియందున్న గౌరవము, ధనము కలుగును. ఎడమ చేవియందు మచ్చయున్న జలగండము, కుడి పాదమున మచ్చయున్న గొప్పబుద్ధి గలవాడగును. ఎడమ పాదమునందు పుట్టు మచ్చయుండిన ఆకస్మికముగా వ్యాధియును, దురదృష్టమును కలుగును.

24.సర్ప శకునము: ప్రయాణమయి వెళ్ళుచుండగా జూచినచో పోట్లాట గల్గును. అద్భుతములు పుట్టును. అందులో ఒకటి పారిపోవుచుండగా రాజయినను ధనహీనుడయి స్థానభ్రష్టుడగును. ప్రయాణమయి వెళ్ళుచుండగా దారిలో చచ్చిన పామును జూచిన చచ్చిన వార్త వినును. రెండు పాములు గలసి సంభోగించు చుండగా చూచిన శుభము కలుగును. పాము చెట్టునుంచి క్రిందికి దిగుచుండగ జూచిన దరిద్రము చెట్టు ఎక్కుచుండగా చూచిన శుభము కలుగును. పాము పోయిన బాట కనబడగా కాలు వెనుకబెట్టుచు ఆ బాటను కాలితో తుడిచి ప్రయాణము చేసినచో శుభములు కలుగును. ఎడమవైపు నుండి కుడివైపునకు బోయిన ధనము పోవును. రోగములు గలుగును. పాము తన్ను చూచి పడగెత్తి ఆడినచో శుభము, కళ్యాణము సిద్ధించును. పామును మరియొక పాము మ్రింగుచుండగా చూచిన కణపు వచ్చును.

25.అపశకున శాంతి: ఏ పనిని గాని చేయబూనినపుడు అపశకునమైన యెడల ఆ కార్యమును విడచి పాదప్రక్షాళన చేసికొని భగవంతుని ధ్యానించి మరల ప్రయత్నించిన కార్యము నిర్విఘ్నముగా నెరవేరును.

26.కాకి శకునము: ఒక కాకి తీర్చినయెడల మంచిది. రెండు కాకులు తీర్చిన శుభఫలము, మూడు కాకులు తీర్చిన రాజ్యలాభము, తీర్చికట్టిన యెడల కష్టము, తీర్చక కట్టిన యెడల దైన్యమును కలుగును. పలుమారు కట్టిన తీర్చిన కార్యసిద్ధి యగును. దూరము నుండి తీర్చెనేని అలస్యముగ కార్యసిద్ధి యగును. సమీపమున నుండి తీర్చెనేని మేలు కలుగును. ఊరినుండి గాని, యింటి నుండి గాని బయలు వెడలునపుడు కాకి తీర్చెనేని మేలు కలుగును.ఊరి ముందర గాని, యింటి ముందర గాని ప్రవేశించునపుడు కట్టెనేని మేలు కలుగును.కాకి శకునమును గూర్చి మార్గమధ్యమందు విచారించనక్కరలేదు. కొదుమగుళ్ళవారి శ్రీజునామ సంవత్సర పంచాంగము 2014-15

ఊరిముందరను, ఇంటి ముందరను మాత్రమే కాకి శకునం గూర్చి పరీక్షింపవలయును. ఎడమనుండి కుడికి బోవుట తీర్పుట యనియు, కుడినుండి యెడమకు బోవుట కట్టుట యనియు తెలియవలెను.

27. సుడివలన గలుగు ఫలములు: స్త్రీకి పిరుదుమీద సుడియుండిన పరగృహములో చాకిరి చేయును. కంఠమునందు సుడియుండిన సంతానము లేదు. ముఖమునందు సుడియుండిన విధవయగును. గడ్డమునందును, మీసమునందును, భుజములయందును, చెవులయందును వెంట్రుకలు లేకుండిన భోగభాగిని యగును.

28. స్వప్న ఫలము: పగటి వేళలో దృశ్యమగు స్వప్నము నిష్ప్రయోజనము. రాత్రులలో 1వ జాము స్వప్నము 1 సంవత్సరములోను, 2వ జామున స్వప్నము 3 మాసములలోను, 3,4 జాముల స్వప్నము 1 నెలలోను, వేకువ జామున స్వప్నం ఆ క్షణంలోను ఫలించును. శుభస్వప్నములు గలిగితే నిద్రించరాదు. దుస్వప్నములు గాంచితే కరచరణాదులను శుద్ధి చేసికొని నిశ్చింతతో దేవుని ధ్యానించి నిద్రించవలెను.

శుభస్వప్నములు - గోవులు, వృషభం, అశ్వం, ఏనుగు, రాజమందిరం, దేవాలయం, పర్వత శిఖరం, వృక్షారోహణం, సురాహసం, మాంసభక్షణం, పెరుగన్నం భుజించుట, ధవళ వస్త్రధారణం, రత్నాభరణములు చూచుట, చందనములను కొనుట అమేధ్యము దేహములో తగులుట, స్వర్ణం, ఇవి జూచిన శుభము.

ధవళ వస్త్రములు ధరించుకొని, చందనాదులందుకొన్న స్త్రీ ఆలింగనము చేసుకొన్న సంపత్ప్రాప్తి, పావుకోళ్ళు, ఛత్రం, ఖడ్గం దృశ్యమైన సుఖ భోజనం, ఆకులు, వక్కలు, కర్పూరం, అగరు, చందనం, ధవళ పుష్పములు దృశ్యమైన స్వల్పసంపద, వృక్షారోహణం, ధవళవర్ణం కలిగిన సర్పం కరచుట, నీడలో పాము, తేలు కరచుట, సముద్రము దాటుట, అగ్నియందు చిక్కుకొనుట, బంధనబద్ధుడగుట, గోధుమలు యివి దృశ్యమైన యెడల ద్రవ్యలాభము, మనోధైర్యమును సూచించును. విప్రులు, రాజులు, పుష్పములు, ఆభరణము లు, వృక్షములు, పర్వతములు, అద్దము, మాంసము, పుష్పహారములు, నదులు, చెరువులు దాటుట, యిట్టి స్వప్నముల వలన వ్యాధి పరిహారమై సంపత్ప్రాప్తిని కలుగజేయును.

అశుభ స్వప్నములు: రక్త వస్త్రములు ధరించుట, విచారం, ప్రవాహ మధ్యమున కొట్టుకొని పోవుట, సూర్యచంద్రుల కాంతి తగ్గి యుండునట్లు గాంచుట, నక్షత్రములు రాలుట - యివి వ్యసనకరము సూచించును.

నూనె, నెయ్యి, దీపములోని ఘృతమును బూసికొనుట, ప్రత్తిచెట్లు యివి దృశ్యమైన వ్యాధిని సూచించును. ఎర్రని వస్త్రమును ధరించిన స్త్రీ ఆలింగనము చేసికొనుట, మహిషమును, ఖరము కట్టియుంచిన శకటారోహణము - యివి అశుభము సూచించును.

29. శుభ శకునములు: సుమంగళి, కన్య, దాసి, జంట బ్రాహ్మణులు, మంగళ వాయిద్యం, పుష్పం, ఫలం, ఛత్రం, అన్నం, చెఱకు, పాలు, పెరుగు, మాంసము అగ్ని, కల్లు, పసుపు, గుఱ్ఱం, పసుపు వస్త్రములు, రాజులు, ముత్యాలు, అక్షతలు, పురుగులు, చిలుక, జింక, నెమలి, చందనం, నార దీపం, స్త్రీ సమూహం, పసుపు, పుష్పహారం, శంఖు, మామిడాకు, రసము పూసిన అద్దము యివి ఎదురుగా రావడము శుభము కల్గును.

30. అశుభ శకునము: విధవ, ఒంటి బ్రాహ్మణుడు, ముగ్గురు కోమల్లు, పాము, పులి, కట్టెలు, కొడవలి, జంట శూద్రులు, గొడ్డలి, గడ్డపార, నూనె, కొత్తకుండ, మజ్జిగ, తుమ్ములు, దగ్గులు, వేషధారి, వాన, పిడుగు, గాలి, ఉపవాసం, క్షౌరం, దుఃఖం, పొగతో కూడిన అగ్ని, వైద్యుడు, ఈడిగవాడు, కుష్టురోగి, నిచ్చెన, ఇనుము, బోడితల, ఏడ్చు శబ్దం, కుంటివాడు, గ్రుడ్డివాడు పలుకరించటం అశుభ శకునములు.

31. బల్లివడే శాస్త్రం: శిరస్సు కలహం, కుడిచేవి మేలు, ముఖం పట్టాభిషేకం, ముక్కు వ్యాధి, గొంతు సంతోషం, రొమ్మున కొడుమగుళ్ళవారి శ్రీజయనామ సంవత్సర పంచాంగము 2014-15

నొప్పి, కుడి భుజం సౌఖ్యం, ఎడమ భుజం స్త్రీ భోగం, కుడిచెయ్యి పీడ, ఎడమ చెయ్యి మేలు, కడుపు ధాన్యలాభం, బొడ్డు ధనలాభం, పక్కలు లాభం, తొడ తల్లిదండ్రీకి పీడ, మోకాలు సుఖం, పాదం ప్రయాణం, పిర్రలు సుఖం, గోరు ద్రవ్యసంపద, పెదవి రాజదర్శనం, పై పెదవి వ్యయం, గుహ్యం మరణం, వీపు ధన నాశనం, కాలివ్రేళ్ళు భయం, కన్ను ద్రవ్యం, కుడిచెయ్యి (వ్రేళ్ళు) స్త్రీ దుఃఖం, ఎడమ చెయ్యి (వ్రేళ్ళు) భయం, దేహములో పరుగెత్తితే దీర్ఘాయువు.

32. క్రయవిక్రయ వాణిజ్యారంభమునకు: 2,5,7,10,13,15 తిధులు, ఆది, సోమ, బుధ, గురు, శుక్రవారములు, అశ్వి, రోహి, మృగ, పుష్య, ఆశ్లే, పూర్వాత్రయం, ఉత్తరాత్రయం, హస్త, చిత్త, స్వాతి, అనూరాధ, శ్రవ, శత, రేవతి నక్షత్రములు, కన్యా, ధనుస్సు, వృశ్చి, మీనం, కుంభ, మిథున లగ్నములు ఇవి శుభము.

33. ప్రయాణ ఉపయుక్త విషయములు: ప్రయాణ నక్షత్రములు: మృగశిర, అశ్విని, పుష్యమి, పునర్వసు, హస్త, అనూరాధ, శ్రవణం, మూల, ధనిష్ఠ, రేవతి ఈ నక్షత్రములు సర్వయాత్రలకును ప్రశస్తములు.

వారఫలములు: మంగళవారము నాడు తూర్పు దిక్కునకు ప్రయాణమైన లాభము. సోమ-శనివారముల యందు దక్షిణ దిశకు వెళ్ళిన ద్రవ్యలాభము, బుధ-గురు వారములయందు పడమట దిక్కునకు ప్రయాణము కార్యసిద్ధి, ఆది-శుక్రవారములు ఉత్తరపువైపు ప్రయాణము ధాన్య లాభము.

శూలలు: శని-సోమ వారములు తూర్పునకును, గురువారము దక్షిణమునకు, ఆది-శుక్రవారములు పడమరకును, బుధ-మంగళ వారములు ఉత్తరమునకు వారశూలలుగాన ఆయా వారములయందు ప్రయాణము చేయగూడదు. భోజనాంతరము రాత్రియందు వారశూల దోషము లేదు.

ప్రయాణమునకు తిథి ఫలము: శుక్ల పాడ్యమి దుఃఖము, బహుళ పాడ్యమి శుభము, విదియ తదియలందు కార్యసిద్ధి, చవితి హాని, పంచమి శుభము, షష్ఠి కలహము, సప్తమి సౌఖ్యము, అష్టమి నవములు కష్టము, దశమ్యేకాదశలు ధనము, ద్వాదశి నష్టము, త్రయోదశి శుభము, చతుర్దశి మధ్యమము, పూర్ణిమ, అమావాస్యలు ప్రాణహాని కలుగును.

34. సమ్ముఖ చంద్ర పురశ్శుక్ర దోషములు:

శ్లో॥ మేషే మృగేంద్రే ధనుషీందురైంద్ర్యాం వృషేచకన్యా మృగయో రవాచ్యాం కుంభేతులాయాం మిథునే ప్రతిచ్యాం మీనాళి కర్కాటక రాశీఃపూర్వరే॥

మేష, సింహ, ధనుస్సులకు (తూర్పు దిశ) వృషభ కన్యా, మకరములకు (దక్షిణ దిశ) కుంభ, తులా, మిథునములకు (పశ్చిమ దిశ) మీన, వృశ్చిక, కర్కాటకములకు (ఉత్తర దిశ) శుక్రచంద్రులు ఏ రాసుల యందున్నప్పుడు ఆ రాశ్యుక్త దిశయందు ఉందురు.

కావున తాను ప్రయాణమై పోవు దినమున చంద్రుడుండు దిశను తెలిసికొనవలెను. యెదురు దిశయందుండిన సౌమ్యము, కుడిచేతి దిశ ధనలాభము, యెడమచేతి దిశ ద్రవ్యహాని, వెనుక భాగమున దుఃఖము, విచారము కల్గించును. గర్భిణీ స్త్రీ, శిశు సహిత స్త్రీ, నూతన వధువు, వీరలు శుక్రుడు తూర్పు దిక్కున నున్నప్పుడు పశ్చిమ దిశనుండి వాయువ్య ఉత్తర ఈశాన్య తూర్పు దిశలకు ప్రయాణము చేయకూడదు. శుక్రుడు పశ్చిమ దిశయందుండునప్పుడు తూర్పు దిశ నుండి ఆగ్నేయము దక్షిణము నైఋతి పశ్చిమములకు ప్రయాణము చేయకూడదు. ఏకగ్రామమునందును దుర్భిక్షరాజవిద్వర వివాహ తీర్థయాత్రలలో ఈ దోషము వర్తించదు.

35. గ్రహములకు స్వర్ణాదిమూర్తి నిర్ణయము: గ్రహము రాశి ప్రవేశ సమయమున చంద్రుడున్న రాశి వరకు స్వజన్మ రాశి నుండి యెంచగా **1-6-11** వచ్చిన సువర్ణమూర్తి యనియు, **2-5-9** వచ్చిన రజశీతమూర్తి యనియు, **3-7-10** వచ్చిన కొదుమగుళ్ళవారి శ్రీజయనామ సంవత్సర పంచాంగము 2014-15

తామ్రమూర్తి యనియు **4-8-12** వచ్చిన లోహ మూర్తి యనియు తెలియవలెను. మరియు గురు శుక్రలు సువర్ణమూర్తులైన, బుధ, చంద్రులు రజిత మూర్తులైన రవి, కుజులు తామ్రమూర్తులైన శని, రాహు, కేతువులు లోహమూర్తులైన శుభము అన్ని గ్రహములకు సువర్ణ మూర్తిత్వమున శుభము.

36.గుణ విభాగము: వర్ణం 1 గు, వశ్యం 2 గు, తార 3 గు, యోనిమైత్రికి 4 గు. గ్రహమైత్రికి 5గు, గణమైత్రికి 6గు, రాశికూటమునకు 7గు. నాడీ భేదమునకు 8గు ఈ యెనిమిది కూటములకు 36 గుణములు వచ్చును. వధూవరులకు 18 గు. కన్న తక్కువ యుండరాదు. పదునెనిమిది కన్న యెక్కువగా యున్న శుభము.

37.ద్వారశూలలు: ద్వారమునకు ఎదురుగా వీధియున్న గృహ యజమానికి కీడు, వృక్షమున్న బాలులకు పీడ, ద్వారమునకు రెండంతల ఎత్తుకంటే దూరముగా నున్న దోషము లేదు. ద్వారమునకెదుట బురదయున్న దుఃఖము. జలదారి యున్న ధనవ్యయం. దేవతా విగ్రహమున్న నాశనం, బ్రాహ్మణుని గృహమున్న కులక్షయము కలుగును.

38.పూర్ణాహుతి: చేయదలచిన రోజున శుక్ల ప్రతిపదాదిగా తిథులున్న భానువారాదిగా వారములును వీటిలో **1** కలిపిన మొత్తమును నాల్గవే భాగించగా **1-2** మిగిలిన అగ్నిహోత్రుడు పాతాళము నందుండును.కనుక ప్రాణార్థహోనిన్ని, **3-4** మిగిలిన భూమియందు అగ్నిహోత్రుడు వుండును.కనుక సౌఖ్య ధనలాభమున్న కలుగును. రవి-బుధ-శుక్ర-శని-చంద్ర-కుజ-గురు-రాహు-కేతు సూర్యుడున్న నక్షత్రము మొదలుకొని నిత్య నక్షత్రము వరకు లెక్కించి పైచెప్పిన రవ్యాది గ్రహములకు మూడేసి నక్షత్రముల చొప్పున చూడగా శుభగ్రహ సంబంధమైన నక్షత్రం శుభ ఫలము నిచ్చును. క్యారగ్రహ సంబంధమైన నక్షత్రం అశుభము నిచ్చును.

39.తేనెపట్టు, పుట్టలు, మొండిచేతులు యింటియందు కలిగిన యెడల ఫలము: గృహ మధ్యమందున దక్షిణ భాగమందును, ఈశాన్య మందును, నైఋత్యమందును అగ్నేయమునందును తేనెపట్లు గాని పుట్టలు గాని, మొండిచేతులు గాని కలుగకూడదు. అట్లు కలిగిన యెడల ఆ పుట్టలను శాస్త్ర విధి ప్రకారం తీసివేసి ఆ గృహమును ఆరు మాసముల వరకు విడిచిపెట్టి అనంతరము శాస్త్రోక్త విధిగా శాంతి చేసి ఆ గృహమందు ప్రవేశింపవలెను. అట్లు శాంతి చేయక ఆ గృహమందు ప్రవేశించిన యెడల ఆ యింటి వారికి అపమృత్యు దోషము కలుగుచుండును.

40.బీజచక్రము (విత్తనములు వేయుటకు): రాహు సంచార నక్షత్రము మొదలు ఇష్టదిన నక్షత్రము వరకు లెక్కించి అయిన సంఖ్యచే ఫల మెరుంగవలెను.**1-2-3** నక్షత్రములు హోని (సస్య నాశనం) **5-6-7** నక్షత్రములు చేనుకాటుక పట్టును. **9-10-11-13- 14-15-17-18-21-22-23** నక్షత్రములు అన్న సమృద్ధి. **25-26-27** నక్షత్రములు పొల్లు పోవుట, **4-8-12-16-20-24** నక్షత్రములయందు మిడుతలు మొదలగు క్రిమి, కీటకములచే హోని కలుగును.

41.పిడుకల కుచ్చకు: హస్త-పుష్య-స్వాతి-మూల-శ్రవణం-అనూరాధ ఈ నక్షత్రములయందును, గురు-బుధ-సోమ వారములయందును పిడుకలకుచ్చకు శుభము. సూర్యస్థిత నక్షత్రం మొదలు దిన నక్షత్రము వరకు లెక్కించి ఫలం నెరుంగవలయును. **6** నక్షత్రములు మరణం, **6** నక్షత్రములు శుభం, **2** నక్షత్రములు అశుభం, తరువాత **4** నక్షత్రములు సర్పభయము, తర్వాత **5** నక్షత్రములు శుభము, తర్వాత **5** నక్షత్రములు రోగభయం.

42.క్రోత్త ధాన్యము భుజించుటకు: షష్ఠి, అష్టమి అమావాస్యలు శని మంగళ వారములు విడిచి పుష్య-పున-అశ్వి-మూల-ధని-రోహి-రేవ-చిత్త-శ్రవ-శత-హస్త-స్వాతి-మఖ - మృగ-అనూ-ఉత్తర-ఉషా-ఉభా నక్షత్రములలో యజమానికి 8 యింట చంద్రుడు లేకుండా చూచి క్రొత్త ధాన్యము భుజించవలెను.

43.డోలా చక్రం: సూర్యుడున్న నక్షత్రము మొదలుకొని నిత్య నక్షత్రం వరకు లెక్కించగా **3** డోలా మధ్యమము, **3** సుఖం కొడుమగుళ్ళవారి శ్రీజయనామ సంవత్సర పంచాంగము 2014-15

4 పూర్వభాగం, ఆరోగ్యము, 5 దక్షిణభాగం అరిష్టం, 5 పశ్చిమ భాగం సౌఖ్యం, ఉత్తర భాగం వ్యాధి భయం, 12వ రోజు మించినయెడల ఈ చక్రశుద్ధి గల దినము నందు శిశువును డోలాయందుంచవలయును.

44. పితృతిథి నిర్ణయ పరిజ్ఞానం: అహఃప్రమాణ ఘటికలను ఐదుగా విభజింప: 1 ప్రాతః 2 సంగమ 3 మధ్యాహ్న 4 అపరాహ్న 5 సాయాహ్నకాలము లేర్పడును. నాల్గవ కాలమైన అపరాహ్నమున వ్యాపించి యుండు తిథి శ్రాద్ధాది పైతృక సత్కర్మకు ముఖ్యము. ఒక తిథి రెండు రోజులు వ్యాపించి యుండిన, ఏ దినమున నధికముగా యుండునో దాని నాచరింపవలయును. రెండు రోజులలో అపరాహ్నవ్యాప్తి సమముగా నుండినచో పూర్వదినమే ముఖ్యము. రెండు అపరాహ్నములలోను వ్యాపించకపోయిన పూర్వదినమున సాయాహ్న వ్యాప్తి చక్కగ నుండిననాడే ముఖ్యము. రెండు అపరాహ్నములలోను సమానముగా నుండినపుడు, తిథి వృద్ధి పక్షమున 2వ రోజున, తిథిక్షయపక్షమున 1వ నాడును కర్తవ్యము.

శ్లో॥ క్షీణమాణేతు పూర్వైవ వర్ధమానేతు వైపరా

సమత్వేపి తథైవస్యాదపరాహ్నాద్వయేయది

విశేష తిథులు లేని సందర్భమున, సమస్త సత్కర్మలకును సూర్యోదయ కాలమున ఏ తిథి యుండునో అది ముఖ్యము.

45. గృహనిర్మాణమున వాస్తు విషయములు :

1. గృహము నిర్మించుస్థలము చతురస్రము లేక దీర్ఘ చతురస్రాకారముగాను యుండవలెను. ఆ స్థలముయందు మట్టిదిబ్బలు (అనగా పాముపుట్టలు) చెత్త, మురికి కాలువలు లేకుండాను, దేవాలయము యొక్క గోపుర, ధ్వజముల నీడ పడకుండ ఉండాలి. ఇట్టి స్థలమున శల్యసంబంధ దోషములు కాని, సృశాన స్థలము గాని కాకుండా చూడాలి.

2. స్థలము కొనుచున్నప్పుడు యజమాని గ్రామార్వణము మరియు దిశార్వణము ద్వారా ఏ దిశయందు సింహద్వారము ఉండవలెనో తెలుసుకొని స్థలము కొనవచ్చును.

3. గృహము నిర్మించునప్పుడు గృహము యొక్క నవవర్గగణితము ద్వారా ఆయా శుద్ధి చేయించి ఆయుర్దాయము గల గృహము నిర్మించాలి.

4. గృహము యొక్క నాలుగు దిశలయందు ఖాళీ స్థలమును వదలి గృహనిర్మాణము చేయాలి. తూర్పు ఉత్తర దిశలయందు ఎక్కువ స్థలమును తూర్పుకన్న పశ్చిమ మందు తక్కువగాను, పశ్చిమము కన్న దక్షిణ దిశలో తక్కువగా స్థలమును వదలి గృహనిర్మాణము చేయాలి.

5. గృహము నైఋతి నుండి దక్షిణ దిశను కలుపుకొని ఉత్తరదిశగా నిర్మించాలి. నైఋతి దిశ గది నుండి అన్ని గదులలో ఈశాన్యము పల్లముగా వుండునట్లు ఫ్లోరింగ్ చేయాలి.

6. గృహమునందు ఈశాన్యమున దేవతామందిరం తూర్పున స్నానగృహము ఆగ్నేయమున వంటగది, దక్షిణ నైఋతి, వాయువ్య, ఉత్తర దిశలలో శయన గదులు, పశ్చిమమున భోజనశాల, నైఋతి వైపు స్టోర్ రూము వుండునట్లు నిర్మించాలి.

7. ముఖ్యముగా మరుగుదొడ్లు గృహమునకు దూరంగా ఆగ్నేయము మొదలు వాయువ్య దిశ వరకు అనుకూలముగా నిర్మించుకోవచ్చు. గృహమునకు కలిపి నిర్మించుట శాస్త్ర సమ్మతము కాదు. అయినప్పటికి అటాచ్డుగా వేసుకోదలచిన వారు పై తెలిపిన దిశలలోనే నిర్మించాలి. మరియు టాయిలెట్లో గోడ పూజగది గోడ ఒకటే కాకూడదు. ఈ రెండింటి మధ్య ఖాళీ స్థలము ఉండి తీరాలి.

8. గృహమును చతురస్రాకారముగా నిర్మించాలి. మరో ఆకారములో నిర్మించదలచిన ముఖ్యంగా కోణములు గమనించాలి. ఈ కోణములు 6 లేక 8 ఉండవచ్చును. బేసి సంఖ్యలో కోణములున్న గృహమునకు దోషము కల్గును.

9. గృహమునకు నాలుగు దిశలలో ద్వారములుంచిన వాస్తు దోషములు చాలా వరకు తగ్గును. గృహములో ద్వారములు 1,2,4,6,8,12,16, ఈ సంఖ్యలలో ఉండాలి. కిటికీలు ఈ సంఖ్యలలోనే ఉండాలి. ఒకే శ్లాబు క్రింద వచ్చిన ద్వారములు లెక్కలో తీసుకోవాలి. గృహమునకు దూరంగా యున్నవి గణనలో రావు. మరియు ద్వారములు ఎదురెదురుగా వుండాలి. గోడలో నిర్మించు అలమరాలు ఎన్నయినా నిర్మించుకోవచ్చును. వీటికి సంఖ్య చెప్పబడలేదు.

10. గృహము యొక్క ఈశాన్య భాగములో బావివ్రవింపాలి. గృహము యొక్క కోణము గాని శ్లాబు యొక్క కోణము గాని బావిని వేధించుట లేక కప్పివేయుట జరుగకూడదు. నీటి కుండీలను ఈశాన్య ఉత్తర దిశల మధ్య స్థలమందు లేక ఈశాన్య తూర్పు దిశల మధ్య స్థలమందు నిర్మించాలి. మరో దిశలో గాని మూలయందు గాని నిర్మించరాదు. వాటర్ ట్యాంక్ విషయమై శ్లాబు పై భాగమున నైఋతి దక్షిణ పశ్చిమ దిశలను మాత్రమే తీసుకొనవలయును.

11. గృహము యొక్క వాడుక నీరు తూర్పు, ఈశాన్య, ఉత్తర దిశల నుండి బయటకు పోయేట్లు చూసుకోవాలి. ఇతరుల ఇళ్ళలోని వాడుక నీరు ఆవరణకు ఎదురుగా గాని, లోపలకు గాని ప్రవేశించరాదు.

12. గృహమునకు వృక్ష, కూప, ద్వార శూలలు ఉండకూడదు. సింహద్వారము కెదురుగా, వృక్షము, కూపములు, రహదారి ఉన్న పై తెల్పిన శూలదోషములు సంభవించును. మరియు ఎదురింటి గోడ అంచుకు సింహద్వారమును వేధించకూడదు. ఈ దోషములు గృహ యజమానికి అరిష్టదాయకము. కావున పై దోషములు లేకుండా చూసుకోవాలి. **గమనిక:** పై వాస్తు నియమములను క్షుణ్ణంగా గమనించి గృహనిర్మాణము గావించిన ఎన్నియో వాస్తు దోషములు తగ్గించుటకు అవకాశము కల్గును. నిర్మింపబడిన గృహములకు కూడా పై నియమముల ప్రకారము గృహమును సంస్కరించుకోవచ్చును. అలా గృహమును సంస్కరించలేని వారు వాస్తు మత్స్య యంత్రములను పునశ్చరణ గావించి శుభముహూర్తములో గృహమునందు ఈశాన్య భాగమున స్థాపన జరిపించిన ఆయురారోగ్య ఐశ్వర్యములు పొందగలరు.

శంఖుస్థాపనాది ముహూర్తములకు యోగ్యమైన తిథి వార నక్షత్రాదులను, లగ్నములను తెలియజేయు పట్టిక **శంఖుస్థాపన**

తిథులు : 1-3-5-7-10-13

వారము : సోమ-బుధ-గురు-శుక్ర

నక్షత్రము: అశ్వి-రోహి-మృగ-పున-పుష్య-ఉఫ-హస్త-చిత్త-అనూ-ఉషా-శ్రవ-ధని-శత-ఉభా-రేవ

లగ్నములు: వృష-మిథు-కన్యా-ధను-కుంభ-మీనం

విశేషములు: చతుర్థ శుద్ధి అష్టమి శుద్ధి

గృహప్రవేశము

తిథులు : 1-3-5-7-10-13

వారము : సోమ-బుధ-గురు-శుక్ర

నక్షత్రము : రోహి-మృగ-ఉఫ-చిత్త-అనూ-ఉషా-ధని-శత-ఉభా-రేవ శుభం- పుష్యమి మధ్యమం

లగ్నములు: వృష-మిథు-కన్యా-మృశ్శి-ధను-కుంభ-మీనం

విశేషములు: చతుర్థ శుద్ధి అష్టమి శుద్ధి, వృషభ కలశచక్రశుద్ధి

నిషేకము

తిధులు : 2-3-5-7-10
వారము : సోమ-బుధ-గురు-శుక్ర
నక్షత్రము : అశ్వి-రోహి-ఉష-హస్త-స్వాతి-అనూ-మూల-ఉషా-శ్రవ-శత-ఉభా
లగ్నములు : వృష-మిథు-కర్క-కన్య-తుల-ధను-కుంభ-మీనం
విశేషములు: లగ్న శుద్ధి మాఘాది పంచకం శుభం

గర్భాదానము

తిధులు : 2-3-5-7-13
వారము : సోమ-బుధ-గురు-శుక్ర
నక్షత్రము : రోహి-మృగ-పున-పుష్య-ఉష-హస్త-చిత్త-స్వాతి-అనూ-ఉషా-శ్రవ-ధని-శత-ఉభా
లగ్నములు : మేష-వృష-కట-కన్యా-తుల-ధను-మీనం.
విశేషములు: లగ్నశుద్ధి, పంచపర్వ వ్రత దినములు కాని దినములు

పుంసవనము సీమంతము

తిధులు : 2-3-5-7-10-11-13-15
వారము : సోమ-బుధ-గురు-శుక్ర
నక్షత్రము : అశ్వి-రోహి-మృగ-పున-పుష్య-ఉష-హస్త-చిత్త-స్వాతి-అనూ-మూల-ఉషా-శ్రవ-ధని-శత-ఉభా-రేవ
లగ్నములు : వృశ్చి,సింహ, లగ్నములు తప్ప ఇతర లగ్నములు
విశేషములు : తృతీయ నవమ శుద్ధి 4,6,8 మాసములు

నామకరణము జాతకర్మ

తిధులు : 2-3-5-7-10-11-13
వారము : సోమ-బుధ-గురు-శుక్ర
నక్షత్రము : అశ్వి-రోహి-పున-పుష్య-ఉష-హస్త-స్వాతి-అనూ-ఉషా-శ్రవ-ధని-శత-ఉభా
లగ్నములు : వృష-మిథు-కట-కన్య-తుల-ధను-మీనం.
విశేషములు: అష్టమి శుద్ధి పక్షచ్ఛిద్రములు కాని దినములు

ఉపనయనము

తిధులు : 5-7-10-కృష్ణ 2-3
వారము : సోమ-బుధ-గురు-శుక్ర-ఆది మధ్యమం
నక్షత్రము : అశ్వి-రోహి-మృగ-పున-పుష్య-ఉష-హస్త-చిత్త-స్వాతి-అనూ-ఉషా-శ్రవ-ధని-శత-ఉభా-రేవ
లగ్నములు : వృష-మిథు-కట-కన్యా-ధను-మీనం.
విశేషములు: అష్టమి శుద్ధి ప్రదోషానధ్యాయః కేంద్ర పాపగ్రహ రహితం

వివాహము

తిధులు : 2-3-5-7-10-13
కొడుమగుళ్ళవారి శ్రీజయనామ సంవత్సర పంచాంగము 2014-15

వారము : బుధ-గురు-శుక్ర-శని-ఆది మధ్య
 నక్షత్రము : రోహి-మృగ-మఘ-ఉఫ- హస్త- స్వాతి-అనూ-మూల-ఉషా- ధని-శత- ఉభా-రేవ
 లగ్నములు : వృష-మిథు-కట-తుల-కన్య- ధను- మీనం
 విశేషములు: సప్తమ శుద్ధి మాఘాది పంచకం శుభం

నూతన వస్త్రధారణ

తిధులు : 2-3-5-7-10-13
 వారము : సోమ-బుధ-గురు-శుక్ర
 నక్షత్రము : అశ్వి-రోహి-మృగ-పున-పుష్య- ఉఫ-హస్త-చిత్త-స్వాతి-అనూ-మూల- ఉషా- శ్రవ-ధని-శత-ఉభా-రేవతి
 లగ్నములు : వృష-మిథు-కట-కన్య-తుల-ధను-మీనం
 విశేషములు: తృతీయశుద్ధి

కూపారంభము

తిధులు : 2-3-5-7-10-13
 వారము : సోమ-గురు-శుక్ర
 నక్షత్రము : రోహి-మృగ-పుష్య- ఉఫ- హస్త- అనూ-జ్యేష్ఠ-మూల-ఉషా-శ్రవ-శత-ఉభా
 లగ్నములు : కట-మక-మీన శుభం, కుంభ- వృష మధ్యమం
 విశేషములు: లగ్నమందు చంద్ర శుక్రలు ఉత్తర ఈశాన్య భాగాలు శుభం

ప్రయాణము

తిధులు : 2-3-5-7-10-13
 వారము : సోమ-బుధ-గురు-శుక్ర
 నక్షత్రము : అశ్వి-మృగ-పుష్య-పున- హస్త- అనూ- మూల-శ్రవ- ధని-రేవ
 లగ్నములు : మేష-వృష-కట-కన్య-తుల- ధను- మీనం
 విశేషములు: వారశూలలు పనికిరావు

బీజావాసనము

తిధులు : 2-3-5-7-10-13
 వారము : సోమ-బుధ-గురు-శుక్ర
 నక్షత్రము : అశ్వి-రోహి-మృగ-పుష్య-మఘ-ఉఫ-హస్త-చిత్త- స్వాతి- అనూ- మూల-ఉషా-శ్రవ- ధని-శత-ఉభా-రేవతి
 లగ్నములు : వృష-మిథు-కట-కన్య-వృశ్చి- ధను- మీనం.
 విశేషములు: అష్టమి శుద్ధి ఏవన్నె విత్తులకు అవన్నె గ్రహవారములు మంచివి

డోలారోహణం

తిధులు : 2-3-5-7-10-13
 వారము : సోమ-బుధ-గురు-శుక్ర
 నక్షత్రము : అశ్వి-రోహి-మృగ-పున- పుష్య- ఉఫ-హస్త-చిత్త-స్వాతి-అనూ-ఉషా-ఉభా- రేవ

లగ్నములు : వృష-మిథు-కట-కన్యా- తుల- ధను -మీనం.

విశేషములు: అష్టమి శుద్ధి 1-3-5 మాసములు శుభం

అన్నప్రాశన

తిధులు : 2-3-5-7-10-13

వారము : సోమ-బుధ-గురు-శుక్ర

నక్షత్రము : అశ్వి-రోహి-మృగ-పున- పుష్య- ఉఫ-హస్త-చిత్త- స్వాతి- అనూ- ఉషా-శ్రవ-ధని-శత- ఉభా-రేవ

లగ్నములు : వృష-మిథు-కట-కన్య-ధను- మీనం

విశేషములు: దశమ శుద్ధి పురుషులకు సరిమానం స్త్రీలకు బేసిమానం

కర్ణవేధ

తిధులు : 2-3-5-7-10-13

వారము : సోమ-బుధ-గురు-శుక్ర

నక్షత్రము : అశ్వి-మృగ-పున-పుష్య- ఉఫ-హస్త-చిత్త-స్వాతి-అనూ-ఉషా-శ్రవ-ధని-ఉభా-రేవతి

లగ్నములు : వృష-మిథు-కట-కన్య-తుల- ధను-మీనం

విశేషములు: అష్టమి శుద్ధి 6-7-8 మాసములు శుభము

కేశఖండనము

తిధులు : 2-3-5-7-10

వారము : సోమ-బుధ-గురు-శుక్ర

నక్షత్రము : అశ్వి-మృగ-పున-పుష్య- హస్త- చిత్త-స్వాతి-అనూ-శ్రవ- ధని- శత-రేవతి

లగ్నములు : వృష-మిథు-కట-కన్య-తుల- ధను-మీనం

విశేషములు: ఉత్తరాయణము పూర్వాభాద్ర

అక్షరాభ్యాసము

తిధులు : 2-3-5-7-10

వారము : సోమ-బుధ-గురు-శుక్ర

నక్షత్రము : అశ్వి-పున-పుష్య-హస్త- చిత్త- స్వాతి-అనూ-శ్రవ- రేవ

లగ్నములు : మేష-కట-తుల-మకరం

విశేషములు: అష్టమి శుద్ధి ఉత్తరాయణం 5వ సంవత్సరము

విద్యాభ్యాసము

తిధులు : 2-3-5-7-10-11

వారము : ఆది-సోమ-బుధ-గురు-శుక్ర

నక్షత్రము : అశ్వి-మృగ-ఆర్ద్ర-పున-పుష్య- అశ్లే-పూఫ-హస్త-చిత్త-స్వాతి-మూల-పూషా-శత- పూభా

లగ్నములు : కట-తుల-మక-మీన-మేష

విశేషములు: అష్టమి శుద్ధి అసధ్యాయ రహితము

కొడుమగుళ్ళవారి శ్రీజయనామ సంవత్సర పంచాంగము 2014-15

క్రయవిక్రయం, వాణిజ్యారంభం

తిధులు : 2-3-5-7-10-13

వారము : ఆది-సోమ-బుధ-గురు- శుక్ర

నక్షత్రము : అశ్వి-రోహి-మృగ-పుష్య-పూర్వాత్రయం-ఉత్తరాత్రయం- హస్త-చిత్త-స్వాతి-అనూ- శ్రవ- శత-రేవతి

లగ్నములు : మిథు-కన్య-మృశ్చి-ధను- కుంభ- మీనం

విశేషములు: 4-8-12-11 శుద్ధి

క్షౌరం

తిధులు : 2-3-5-7-10-13

వారము : సోమ-బుధ-గురు-శుక్ర

నక్షత్రము : అశ్వి-మృగ-పున-పుష్య- హస్త-చిత్త-స్వాతి-విశా-శ్రవ-ధని-శత శుభం-రేవతి మధ్యమం

లగ్నములు : మృష-మిథు-కట-తుల- ధను -మీనం.

విశేషములు: భోజనానంతరం, భార్య 6 మాసముల గర్భిణిగానుండగా కూడదు.

దేవతా ప్రతిష్ఠ

తిధులు : 2-3-5-7-10-11-13-15

వారము : ఆది-సోమ-బుధ-గురు- శుక్ర

నక్షత్రము : అశ్వి-రోహి-మృగ-పుష్య- ఉత్తరాత్రయం-చిత్త-అనూ-మూల-శ్రవ-శత-రేవ

లగ్నములు : మృష-మిథు-సింహ-కన్య- ధను- కుంభ-మీనం

విశేషములు: సౌమ్య దేవతలకు ఉత్తరాయణం ఉగ్రదేవతలకు దక్షిణాయణం

మృత విషయమై దుష్టతిథివార నక్షత్రములు: శుక్ర, కుజ, భానువారములు 1-2-6-7-11 -12-13-14 తిధులు క్రింది నక్షత్రములయందు మరణము, దహనము సంభవించిన భరణికి (1) మృగ-చిత్త- మఖలకు (7) కృత్తి-పున-ఉఫ-విశా-ఉషలకు (4) ధనిష్ఠ (6) శతభిష (7) మాసములు (పూభా) కు (45) ఉభా (30) రేవతి (15) దినములు గృహము వదులవలెను. దుష్టతిథి నక్షత్రముల వలన గ్రామమున దుష్టవార నక్షత్ర యోగముచే అదే వీధిలో దుష్ట తిథి వార నక్షత్ర యోగముచే అదే గృహమున (3) మాసములలో అరిష్టము సంభవించునని దైవజ్ఞ కర్ణామృతాది గ్రంథములలో చెప్పబడి వున్నందున తప్పక గృహము వొదల వలెను. దోష శాంతికై యథా శాస్త్రముగా ఉదకశాంతి జరిపించవలెను.

వృషభ చక్రము రవిభాత్-సాభిజిత్		కలశ చక్రము రవిభాత్	
1మొ3	మృత్యువు	1	శిరచ్ఛేదం
4-7	దుర్దశా	2మొ5	ప్రవాసము
8-10	స్థైర్యం	6-9	అభయము
11-13	భ్రమణం	10-13	ధాన్యము
14-17	అర్థకృత్	14-17	దరిద్రము
18-21	ధనధాన్యం	18-21	గర్భస్రావము
22-24	సంపద	22-24	సంపద
25-27	పశువృద్ధి	25-27	శతాయుః

ఏకవింశతి మహా దోషములు: 1.పంచాంగ శుద్ధియను పేరు గల దోషము 2.సూర్య సంక్రమణము 3.కర్తరీ దోషము 4.చంద్ర దోషము (6,8,12) లలో 5.ఉదయాస్త శుద్ధి యను దోషము 6.వారజనిత దుర్ముహూర్త దోషము 7.గండాంత దోషము 8.కృర గ్రహషడ్వర్గము 9.భృగుషట్క దోషము 10.కుజాష్టమ దోషము 11.అష్టమలగ్న దోషము 12.రాశివిష ఘటికాదోషము 13.కుననాంశము 14.వారజనిత దోషము 15.ఖర్జూర చక్రసమాంఘ్రిభ దోషము 16.గ్రహణోత్పాత దోషము 17.కృర గ్రహవేధ నక్షత్ర దోషము 18.కృర గ్రహ సంయుత దోషము 19.అకాలగర్జిత వృష్టి దోషము 20.మహాపాతాది దోషము 21.వైధృతి దోషము ఇవి ఏకవింశతి మహాదోషములు.

వారఘటికా నిర్ణయము: శనివారముదయాదిగా యీ క్రింది ఘటికలు ఆయా వార ఘటికలని తెలియవలెను.

శ్లో॥ త్రింశద్ఘటినుండ దినోదయాది, భానుశ్చషష్ఠీ నవతీచ సోమే

కుజశ్చ పన్నం బుధ సప్తతీచ గురోరశీతిర్భృగుమండలంచ॥

శనివారము 30ఘ 12గం ఆది 60ఘ 24గం. సోమ 90ఘ 36గం.

మంగళ 50ఘ 20గం. బుధ 70ఘ 28గం. గురు 80 ఘ 32గం. శుక్ర 40ఘ 16గం

సంయుక్తాక్షర నామనక్షత్ర విచారం

ప్రహ్లాదుడు, హ్లాదిని, లౌకిక, క్లేశ, అశ్వినీ 4, ఎల్లయ్య ఏకాంబర, కృత్తి 4, వృష, స్వప్న, స్వాతి, రోహిణి 2, కృష్ణుడు, కృప, క్రాంతి, మృగ 3 జ్ఞానుడు, ఆర్ద్ర 3, మృడ, మృగి, మఖ్య, ఫణి ఉఫ 3, క్షేమ క్షేత్రపాలుడు హస్త 2, బ్రహ్మ ప్రభాకర, ప్రణీత, భ్రామరి చిత్ర 3, శ్రీధర చిత్ర 4, హృష్ణుడు, స్వాతి 1, ద్రోణుడు, ద్రౌపది, స్వాతి 3, స్నుష నూ 3 స్నేహ అనూ 4, యల్లన, యాచన యజ్ఞయ్య, శ్యామల జ్యేష్ఠ 2, యెర్రన మూల 1, జ్యోతి మూల 2. భీముడు మూల 4, బాల, మూల 3, భారతి భైరవుడు, పూషా 3 శోభ, శివ ఉ.భా 2, పృథ, తృణం, నృపతి కృత్తి 3, ఐంద్రకృతి 1, కైలాస, కైంకరి వున్న, పైడి పొరోహిత ఉఫ 3, ప్రేమ ప్రేమ్య చిత్ర 3, తౌర్యం, త్ర్యంబక, స్వాతి 4, త్విట్టతి విశా 1, చృవన చ్యుతి జ్యేష్ఠ 2, ధూర్జటి, ధ్యాన, ధ్వజ, ధృవ, పూషా 2, గౌతమ ధని 2, దైవజ్ఞ ద్రాక్ష ద్యుతి, ద్విజ, పూభా 3, చైత్ర, చౌడ, రేవ 3, పాదమని బ్రహ్మయామకమున చెప్పబడినది.

నైసర్గిక గ్రహమైత్రి గ్రహములు, శత్రు, మిత్ర, సమత్వ నిర్ణయ చక్రము

గ్రహ	మిత్రులు	శత్రువులు	సములు
రవి	కుజ, గురు, చంద్ర	శుక్ర, శని	బుధ
చంద్ర	రవి, బుధ	-	కుజ, గురు, శని, శుక్ర
కుజ	రవి, గురు, చంద్ర	బుధ	శని, శుక్ర
బుధ	రవి, శుక్ర	చంద్ర	కుజ, గురు, శని
గురు	రవి, చంద్ర, కుజ	బుధ, శుక్ర	శని
శుక్ర	బుధ, శని	రవి, చంద్ర	కుజ, గురు
శని	బుధ, శుక్ర	రవి, చంద్ర	కుజ, గురు
రాహు	శుక్ర, శని	రవి, చంద్ర, కుజ	
కేతు	రవి, చంద్ర, గురు	శుక్ర, శని	

నోటు: పై కనపరచిన గంటలు నిముషములు ఆయా వారముల యందలి సూర్యోదయములో కలిపిన దుర్ముహూర్తారంభ కాలమగును. ఆరంభ కాలము నుండి 48 ని॥లు దుర్ముహూర్తముండును.

కొడుమగుళ్ళవారి శ్రీజయనామ సంవత్సర పంచాంగము 2014-15

వార దుర్ముహూర్తములు

	గం. ని
ఆదివారము -	10-24
సోమవారము -	06-24
సోమవారము -	08-48
మంగళవారము -	02-24
మంగళవారము -	16-48
బుధవారము -	05-36
గురువారము -	04-00
గురువారము -	08-48
శుక్రవారము -	02-24
శుక్రవారము -	06-24
శనివారము -	ఉదయాదిమొదలు
	గం. 1-36ని. వరకు

ప్రయాణోపయోగమైన ఆనందాది యోగములు

ఆది	సోమ	మంగ	బుధ	గురు	శుక్ర	శని	యోగము	ఫలములు
అశ్విని	మృగ	ఆశ్లే	హస్త	అనూ	ఉషా	శత	ఆనందం	ద్రవ్యలాభము
భర	ఆర్ద్ర	మఘ	చిత్త	జ్యేష్ఠ	అభి	పూ.భా	కాలదండ	విఘ్నము
కృత్తిక	పున	పూ.ఫ	స్వాతి	మూల	శ్రవ	ఉ.భా	ధూమ్రక్ష	హాని
రోహి	పుష్య	ఉ.ఫ	విశా	పూషా	ధని	రేవతి	ప్రజాపతి	కార్యసిద్ధి
మృగ	ఆశ్లే	హస్త	అనూ	ఉషా	శత	అశ్వి	సౌమ్య	కార్యసిద్ధి
ఆర్ద్ర	మఘ	చిత్త	జ్యేష్ఠ	అభి	పూ.భా	భర	ద్వాంక్ష	విఘ్నము
పున	పుబ్బ	స్వాతి	మూల	శ్రవ	ఉ.భా	కృత్తి	ధృజ	రాజ్యలాభం
పుష్య	ఉఫ	విశా	పూషా	ధని	రేవతి	రోహి	శ్రీవత్స	లక్ష్మీలాభం
ఆశ్లే	హస్త	అనూ	ఉషా	శత	అశ్వి	మృగ	వజ్రః	కలహం
మఘ	చిత్త	జ్యేష్ఠ	అభి	పూ.భా	భర	ఆర్ద్ర	ముద్గర	మరణం
పూఫ	స్వాతి	మూల	శ్రవ	ఉ.భా	కృత్తి	పున	ఛత్ర	రాజ్యలాభం
ఉఫ	విశా	పూషా	ధని	రేవతి	రోహి	పుష్య	మిత్ర	కార్యసిద్ధి
హస్త	అనూ	ఉ.షా	శత	అశ్వి	మృగ	ఆశ్లే	మానవ	స్త్రీలాభం
చిత్త	జ్యేష్ఠ	పూ.భా	భర	ఆర్ద్ర	మఘ	పద్మం	ఐశ్వర్యం	
స్వాతి	మూల	శ్రవ	ఉ.భా	కృత్తి	పున	పూఫ	లంబం	భోజనలాభం
విశాఖ	పూషా	ధని	రేవతి	రోహి	పుష్య	ఉఫ	ఉత్పాతః	ద్రవ్యనాశనం
అనూ	ఉషా	శత	అశ్వి	మృగ	ఆశ్లే	హస్త	మృత్యు	హాని
జ్యేష్ఠ	అభి	పూ.భా	భర	ఆర్ద్ర	మఘ	చిత్త	కాల	కార్యహాని
మూల	శ్రవణ	ఉ.భా	కృత్తి	పున	పూఫ	స్వాతి	సిద్ధి	కార్యసిద్ధి
పూషా	ధని	రేవతి	రోహి	పుష్య	ఉఫ	విశా	శుభం	శుభకార్యసిద్ధి
ఉషా	శత	అశ్వి	మృగ	ఆశ్లే	హస్త	అనూ	అమృతం	స్త్రీసంతోషం
అభి	పూ.భా	భరణి	ఆర్ద్ర	మఘ	చిత్త	జ్యేష్ఠ	ముసలం	భోజనహాని
శ్రవణ	ఉ.భా	కృత్తి	పున	పూ.ఫ	స్వాతి	మూల	గదా	అశుభం
ధని	రేవతి	రోహి	పుష్య	ఉ.ఫ	విశా	పూషా	మాతంగ	స్వర్ణలాభం
శత	అశ్వి	మృగ	ఆశ్లే	హస్త	అనూ	ఉషా	రాక్షస	శ్లేషము
పూ.భా	భర	ఆర్ద్ర	మఘ	చిత్త	జ్యేష్ఠ	అభి	చర	దుర్వార్తశ్రవణం
ఉ.భా	కృత్తి	పున	పూఫ	స్వాతి	మూల	శ్రవ	సిద్ధ	కార్యసిద్ధి
రేవతి	రోహి	పుష్య	ఉఫ	విశా	పూషా	ధని	వర్ధమానః	అతిశయలాభం

పితృతిథి నిర్ణయ పరిజ్ఞానము

రాహుకాలము			గుళిక కాలము		
మొదలు వరకు			మొదలు వరకు		
వారం	గం. ని	గం. ని	వారం	గం. ని	గం. ని
ఆది	04-30	06-00	ఆది	03-00	04-30
సోమ	07-30	09-00	సోమ	01-30	03-00
మంగ	03-00	04-30	మంగ	12-00	01-30
బుధ	12-00	01-30	బుధ	10-30	12-00
గురు	01-30	03-00	గురు	09-00	10-30
శుక్ర	10-30	12-00	శుక్ర	07-30	09-00
శని	09-00	10-30	శని	06-00	07-30

తిథి సంకల్పవిధి:

శ్లో॥ యాంతిథిం సమనుప్రాప్య ఉదయంయాతి భాస్కరః॥
 సాతిథిం సకలాయజ్ఞేయా స్సానదాన ప్రతాదిషు॥
 సూర్యోదయ సమయమున ఏ తిథి యుండునో ఆ తిథియే ఆ
 నాడు చేయు స్నాన, దాన, ప్రతాదులన్నింటికిని సంకల్పములో
 చెప్పవలెను. నిత్య దేవతా తర్పణాదులకు ఉదయతిథి ప్రాముఖ్యము.
 పితృతర్పణాదులకు అపరాహ్ణకాలము ప్రశస్తమైనది. ఇది
 అమావాస్య తర్పణాదులకు వర్తించును మరియు విశేషముగా
 తిథి నిర్ణయము చేసికొనుటకు పంచాంగములోని పితృతిథి
 పరిజ్ఞానమును గమనించగలరు.

కొడుమగుళ్ళవారి శ్రీజయనామ సంవత్సర పంచాంగము 2014-15

ఘాత చక్రము

రాశులు	మాసము	తిథులు	వారం	నక్షత్రము	యోగము	కరణము	చంద్ర
మేషం	కార్తీకం	1-6-11	ఆది	మఖ	విష్కంభం	బవ	1
వృషభం	మార్గశిరం	4-6-14	శని	హస్త	శూల	శకుని	5
మిథునం	ఆషాఢం	2-3-12	సోమ	స్వాతి	పరిఘ	చతుష్పాత్	9
కర్కాటకం	పుష్యం	2-3-12	బుధ	అనూ	వ్యాఘాత	నాగవం	2
సింహం	జ్యేష్ఠం	3-7-13	శని	మూల	ధృతి	బవ	6
కన్యా	భాద్రపదం	5-10-15	శని	శ్రవణం	శూల	కైలవ	10
తుల	మాఘం	5-6-14	గురు	శతభిషం	శూల	తైత్తిల	3
వృశ్చికం	ఆశ్విజం	1-6-11	శుక్ర	రేవతి	వృతీపాత	గరజి	3
ధనుస్సు	శ్రావణం	3-7-13	శుక్ర	భరణి	వరీయాన్	తైత్తిల	4
మకరం	వైశాఖం	4-9-14	మంగ	రోహిణి	వైధృతి	శకుని	7
కుంభం	చైత్రం	3-7-13	గురు	ఆర్ద్ర	గండ	కింస్తుష్ణం	11
మీనం	ఫాల్గుణం	5-10-15	శుక్ర	ఆశ్లేష	వైధృతి	చతుష్పాత్	12

ఘాతాలు ముఖ్యంగా ప్రయాణములకు, గృహారంభ, గృహప్రవేశ, ఉపనయన, వివాహాదులకు చూడవలెను. గురు, శుక్ర బలములు కలిగిన ముహూర్తములకు ఘాత దోషమును పరిగణనలోనికి తీసుకొనరాదు.

తారాబల చక్రము

దిన నక్షత్రములు → జన్మ నక్షత్రములు ↓	అశ్వి మఖ మూల	భరణి పూ.ఫ పూ.షా	కృత్తిక ఉత్తర ఉ.షా	రోహిణి హస్త శ్రవ	మృగ చిత్త ధనిష్ఠ	ఆర్ద్ర స్వాతి శత	పున విశాఖ పూ.భా	పుష్క అనూ ఉ.భా	ఆశ్లేష జ్యేష్ఠ రేవతి
అశ్వి-మఖ-మూల	1	2	3	4	5	6	7	8	9
భరణి-పూ.ఫ-పూ.షా	9	1	2	3	4	5	6	7	8
కృత్తిక-ఉత్తర-ఉ.షా	8	9	1	2	3	4	5	6	7
రోహిణి-హస్త-శ్రవణం	7	8	9	1	2	3	4	5	6
మృగశిర-చిత్త-ధనిష్ఠ	6	7	8	9	1	2	3	4	5
ఆర్ద్ర-స్వాతి-శతభిషం	5	6	7	8	9	1	2	3	4
పునర్వ-విశాఖ-పూ.భా	4	5	6	7	8	9	1	2	3
పుష్క-అనూ-ఉ.భా	3	4	5	6	7	8	9	1	2
ఆశ్లేష-జ్యేష్ఠ-రేవతి	2	3	4	5	6	7	8	9	1

మేషాది లగ్నములకు నవాంశ లగ్నములు

లగ్నములు	1	2	3	4	5	6	7	8	9
మేష, సింహ, ధను	మేష	వృషభ	మిథు	కటక	సింహ	కన్యా	తుల	వృశ్చి	ధను
వృష, కన్యా, మకర	మక	కుంభ	మీన	మేష	వృష	మిథు	కటక	సింహ	కన్యా
మిథు, తుల, కుంభ	తుల	వృశ్చి	ధను	మకర	కుంభ	మీన	మేష	వృష	మిథు
కటక, వృశ్చి, మీన	కటక	సింహ	కన్యా	తుల	వృశ్చి	ధను	మక	కుంభ	మీన

వివాహ ఉపయుక్త రాశికూటాది చక్రము

అక్షరములు	నక్షత్రం	రాశి	అధిపతి	గణం	నాడి	యోని	పాదం	వశ్యం
చూ,చే,చో,ల లీ,లూ,లే,లో, ఆ	అశ్వని భరణి కృత్తిక	మేషం	కుజుడు	దేవ మనుష్య రాక్షస	ఆది మధ్య అంత్య	గుఱ్ఱం ఏనుగు మేక	బంగారం బంగారం బంగారం	సింహం వృశ్చికం కటకం
ఈ,ఊ,ఏ ఓ,వా,వీ,వు వే,వో	కృత్తిక రోహిణి మృగశిర	వృషభం	శుక్రుడు	రాక్షస మనుష్య దేవ	అంత్య అంత్య మధ్య	మేక సర్పం సర్పం	బంగారం బంగారం బంగారం	కటకం తుల కన్య
కా,కీ కూ,ఖం,ఘ,ఛ కే,కో,హా	మృగశిర ఆర్ద్ర పునర్వసు	మిథునం	బుధుడు	దేవ మనుష్య దేవ	మధ్య ఆది ఆది	సర్పం కుక్క పిల్లి	బంగారం వెండి వెండి	కన్య కన్య వృశ్చికం
హి హూ,హే,హో,డా డీ,డూ,దే,డో	పునర్వసు పుష్యమి ఆశ్లేష	కటకం	చంద్రుడు	దేవ దేవ రాక్షస	ఆది మధ్య అంత్య	పిల్లి మేక పిల్లి	వెండి వెండి వెండి	వృశ్చికం ధనుస్సు ధనుస్సు
మా,మీ,మూ,మే మో,టా,టీ,టు టే	మఖ పుబ్బ ఉత్తర	సింహం	సూర్యుడు	రాక్షస మనుష్య మనుష్య	అంత్య మధ్య ఆది	ఎలుక ఎలుక ఎద్దు	వెండి వెండి వెండి	తుల తుల తుల
టో,పా,పి, పూ,షం,ణా,ఠ పే,పొ,	ఉత్తర హస్త చిత్ర	కన్య	బుధుడు	మనుష్య దేవ రాక్షస	ఆది ఆది మధ్య	ఎద్దు గేదె పులి	వెండి వెండి వెండి	మీనం మిథునం మిథునం
రా,రి, రూ,రే,రో,తా తీ,తూ,తె	చిత్ర స్వాతి విశాఖ	తుల	శుక్రుడు	రాక్షస దేవ రాక్షస	మధ్య అంత్య అంత్య	పులి దున్న పులి	వెండి వెండి లోహం	మకరం కన్య కన్య
తో, నా,నీ,నూ,నె నో,యా,యి,యు	విశాఖ అనూరాధ జ్యేష్ఠ	వృశ్చికం	కుజుడు	రాక్షస దేవ రాక్షస	అంత్య మధ్య ఆది	పులి జింక జింక	లోహం లోహం లోహం	కటకం కటకం కటకం
యే,యో,బా,బి బూ,ధా,భా,భ బే	మూల పూ.షాధ ఉ.షాధ	ధనుస్సు	గురుడు	రాక్షస మనుష్య మనుష్య	ఆది మధ్య అంత్య	కుక్క కోతి ముంగిస	లోహం రాగి రాగి	మీనం మీనం మేషం
బో,జా,జి జూ,జే,జో,ఘ గా,గీ	ఉ.షాధ శ్రవణం ధనిష్ఠ	మకరం	శని	మనుష్య దేవ రాక్షస	అంత్య అంత్య మధ్య	ముంగిస కోతి సింహం	రాగి రాగి రాగి	మేషం కుంభం కుంభం
గూ,గె గో,సా,సీ,సు సే,సో,దా	ధనిష్ఠ శతభిషం పూ.భాద్ర	కుంభం	శని	రాక్షస రాక్షస మనుష్య	మధ్య ఆది ఆది	సింహం గుఱ్ఱం సింహం	రాగి రాగి రాగి	మేషం మేషం మేషం
ది దూ,శం,ఝా,ద దే,దో,చా,చి	పూ.భాద్ర ఉ.భాద్ర రేవతి	మీనం	గురుడు	మనుష్య మనుష్య దేవ	ఆది మధ్య అంత్య	సింహం గోవు ఏనుగు	రాగి రాగి బంగారం	మకరం మకరం మకరం

శ్లో॥ రాశి కూటాదికం సర్వం స్తీభ మాతభ్య చింతయేత్

[illegible]

నిరయణ లగ్న ప్రమాణములు

లగ్నములు	ప్రమాణములు గం. ని	పుష్కరకాలము గం. ని	వర్గోత్తమనవాంశ గం. ని	శుభనవాంశ గం. ని	సవాంశప్రమాణం గం. ని
మేషము	1-45	1-13	0-06	1-40	11-40
వృషభము	2-01	0-56	1-00	1-54	13-27
మిథునము	2-12	1-46	2-04	0-07	14-40
కర్కాటకం	2-12	0-31	0-07	1-21	14-40
సింహం	2-07	1-29	1-03	0-48	14-07
కన్యా	2-06	0-59	1-59	1-19	14-00
తుల	2-10	1-45	0-07	2-05	14-27
వృశ్చికము	2-14	0-31	1-07	1-22	14-53
ధనుస్సు	2-07	1-29	1-59	0-50	14-07
మకరము	1-51	0-52	0-06	0-31	12-20
కుంభము	1-38	1-18	0-49	0-05	10-53
మీనము	1-36	0-22	1-31	0-59	10-40

పూర్ణాహుతి చక్ర శుద్ధి : పూర్ణాహుతి చేయదలచిన రోజున ప్రతి పదాదిగా తిథులున్న భానువారాధిగా వారములను వీటిలో 1 కలిపిన మొత్తమును నాలుగుచే భాగించగా 1 - 7 మిగిలిన అగ్నిహోత్రుడు పాతాళము నందుండును. కనుక ప్రాణార్తహోవిస్సు 3-8 మిగిలిన భూమియందు అగ్నిహోత్రుడు వుండును. కనుక సౌఖ్య ధనలాభము కలుగును. రవి,బుధ,శుక్ర,శని, చంద్ర, కుజ, గురు, రాహు,కేతువులు సూర్యుడున్న నక్షత్రము మొదలుకొని నిత్య నక్షత్రము వరకు లెక్కించి పై చెప్పిన రవ్యాది గ్రహములకు మూడేసి నక్షత్రములు చొప్పున చూడగా శుభగ్రహ సంబంధమైన నక్షత్రం శుభఫలమునిచ్చును. క్రూర గ్రహ సంబంధమైన నక్షత్రం అశుభములనిచ్చును.

తారాబలము చూచు విధము: తారలు 1 జన్మతార 2 సంపత్తార 3 విపత్తార 4 క్షేమతార 5 ప్రత్యక్తార 6 సాధనతార 7 నైధవతార 8 మిత్రతార 9 పరమ మిత్రతార యందు 2-4-6-8-9 తారలు మంచివి. 3-5-7 తారలు దోషములు. ధన విషయమునకు సంపత్తార - ప్రయాణ విషయమున క్షేమతార - కార్యములందు సాధనతార - ఒడంబడికలందు వివాహములందు మిత్రతార - పరమమైత్రతార చూడవలెను.

నిశ్చయ తాంబూలములకు : విది, తది, పంచ, సప్త, దశ, శుక్లపక్ష, ఏకాదశి, త్రయోదశి, పౌర్ణమి తిథుల యందు అశ్వీ, పున, పుష్య, హస్త, చిత్త, స్వాతి, అనూ, శ్రవ, ధని, శత నక్షత్రములందును, ఆది, సోమ, బుధ, గురు, శని వారములయందు లగ్నమునకు, 5-9 స్థానముల యందు పాపగ్రహములు లేకుండగను నిశ్చయ తాంబూలములు తీసుకొనుటకు పెండ్లి కుమారుని, పెండ్లి కూతురుని చేయుటకు మంచిది.

అంగస్పందన :

తల -భూలాభము, నుదురు-ప్రమోషన్, కనుబొమల మధ్య- ఇష్టలతో కలయిక, ముక్కు-సంతోషం, ముక్కుదూలం-కీర్తి వృద్ధి, కనుల మొదలు-గొప్పతనము, కనులమధ్య-సంపద, కనుల చివర-ధనలాభం, కనుల క్రింద-ఆటంకములు, కనులపై భాగం- ఇష్టమైనవి ప్రాప్తించును, చెవి-శుభవార్తలు, దవడలు-స్త్రీ సంభోగం, గొంతు-లాభము, భుజము-ఇష్టలతో కలయిక, శరీరం-ధనలాభం, చనులు-ఇష్టలాభము, ఛాతి-జయము, బొడ్డుభాగం-స్థానచలనం, నడుము - సంతోషం, ప్రక్కలయందు - సంతోషవృద్ధి, వీపుభాగం - జ్వరభయం.

1. వర్ణకూటమి జాతులు - 4

వర్ణము	వరుని వర్ణము			
	బ్రాహ్మణ	క్షత్రియ	వైశ్య	శూద్ర
బ్రాహ్మణ	1	0	0	0
క్షత్రియ	1	1	0	0
వైశ్య	1	1	1	0
శూద్ర	1	1	1	1

2. వశ్య కూటమి జీవజాతులు -1

వర్ణము	వర వశ్య				
	చతు	మానవ	జలచర	వనచర	కీటకం
చతుష్పాద	2	1/2	1	0	2
మానవ	1 _{1/2}	2	0	0	0
జలచర	1	0	2	2	0
వనచర	0	0	2	2	0
కీటకం	1	0	1	0	2

3. యోని కూట గుణచక్రము

వర్ణము	వరుని యోని కూటము													
	గుఱ్ఱము	ఏనుగు	మేక	పాము	కుక్క	పిల్లి	ఎలుక	ఆవు	గేదె	పులి	లేడి	కోతి	ముంగీస	సింహము
గుఱ్ఱము	4	2	2	3	2	2	2	1	0	1	3	3	2	2
ఏనుగు	2	4	3	3	2	2	2	2	2	3	1	2	2	0
మేక	2	3	4	2	1	2	1	3	3	1	2	0	3	1
పాము	3	3	2	4	2	1	1	1	1	2	2	2	0	2
కుక్క	2	2	1	2	4	2	1	2	2	1	0	2	1	1
పిల్లి	2	2	2	1	2	4	0	2	2	1	3	3	2	1
ఎలుక	2	2	1	1	1	0	4	2	2	2	2	2	1	2
ఆవు	1	2	3	1	2	2	2	4	3	0	3	2	2	1
గేదె	0	3	3	1	2	2	2	3	4	1	2	2	2	1
పులి	1	1	1	2	1	1	2	0	1	4	1	1	2	1
లేడి	3	2	2	2	0	3	2	3	2	1	4	2	2	1
కోతి	3	3	0	2	2	3	2	2	2	1	2	4	3	2
ముంగీస	2	2	3	0	1	2	1	2	2	2	2	3	4	2
సింహము	1	0	1	2	1	1	2	1	1	1	1	2	2	4

4. గ్రహమైత్రి గుణచక్రం

గ్రహములు	రవి	చంద్ర	కుజ	బుధ	గురు	శుక్ర	శని
రవి	5	5	5	4	5	0	1
చంద్ర	5	5	4	1	4	1/2	1/2
కుజ	4	4	5	1/2	5	3	1/2
బుధ	4	1	1/2	5	1/2	5	4
గురు	4	4	5	1/2	5	1/2	3
శుక్ర	0	1/2	3	5	1/2	5	5
శని	0	1/2	1/2	4	3	5	5

5.తారాకూటమి

వరుని తారలు → వధువు తారలు	1 అశ్వి మఖ మూల	2 భర పుబ్బ పూషా	3 కృత్తి ఉత్త ఉషా	4 రోహి హస్త శ్రవ	5 మృగ చిత్త ధని	6 ఆర్ద్ర స్వాతి శత	7 పున విశా పూభా	8 పుష్య అనూ ఉభా	9 ఆశ్లే జ్యేష్ఠ రేవ	10 మృగశి శ్రావణ
అశ్వి,మఖ, మూల	3	3	1½	3	1½	3	1½	3	3	మొత్తం 27
భర,పుబ్బ,పూ.షా.	3	3	1	3	1	3	1	3	3	
కృత్తి,ఉత్త,ఉషా	1	1½	0	1½	0	1½	0	1½	1½	
రోహి,హస్త,శ్రవ	3	3	1½	3	1½	3	1½	3	3	
మృగ, చిత్త, ధని	1½	1½	0	1½	0	1½	0	1½	1½	
ఆర్ద్ర,స్వాతి,శత	3	3	1	3	1	3	1	3	3	
పున,విశా,పూభా	1½	1½	0	1½	3	1½	0	1	1½	
పుష్య,అనూ, ఉభా	3	3	1½	3	1	3	1½	3	3	
ఆశ్లే, జ్యేష్ఠ,రేవ	3	3	1½	3	1	3	1½	1	3	

6. రాశి కూటమి

వధూ రాశులు	వరుని రాశులు											
	మేషం	వృషభం	మిథునం	కర్కాటకం	సింహం	కన్య	తుల	వృశ్చికం	ధనుస్సు	మకరం	కుంభం	మీనం
మేషం	7	0	7	7	7	0	7	7	0	0	0	7
వృషభం	7	7	0	7	7	7	0	7	7	0	0	0
మిథునం	0	7	7	0	7	7	7	0	7	7	0	0
కర్కాటకం	0	0	7	7	0	7	7	7	0	7	7	0
సింహం	0	0	0	7	7	0	7	7	7	0	7	7
కన్య	7	0	0	0	7	7	0	7	7	7	0	7
తుల	7	7	0	0	0	7	7	0	7	7	7	0
వృశ్చికం	0	7	7	0	0	0	7	7	0	7	7	7
ధనుస్సు	7	0	7	7	0	0	0	7	7	0	7	7
మకరం	7	7	0	0	7	0	0	0	7	7	0	7
కుంభం	7	7	7	0	0	7	0	0	0	7	7	0
మీనం	0	7	7	7	0	7	7	0	0	0	7	7

వధూవరులకు ఒకే నక్షత్రమైన వివాహము చేయు నక్షత్రములు : రోహిణి, ఆర్ద్ర, మఖ, విశాఖ, పుష్యమి, శ్రవణం, రేవతి, ఉత్తరాభాద్ర, అశ్విని, భరణి, ఆశ్లేష, పూ.ఫల్గుని, అనూరాధ, మూల, శతభిషం ఈ నక్షత్రములు వధూవరులకు ఏక నక్షత్రమైనను వివాహము చేయవచ్చును.

ఏకనక్షత్ర, ఏకపాదమైనను దోషములేని నక్షత్రములు : అశ్విని, కృత్తిక, పునర్వసు, ఆశ్లేష, పూ.ఫ.హస్త, చిత్త, స్వాతి, విశాఖ, అనూరాధ, ఉ.షా. శ్రవణం, ఉ.భా.,రేవతి ఈనక్షత్రములలో వధూవరులకు ఏకనక్షత్ర,ఏకపాదమైనను దోషంలేదు.

7. గణకూటమి

వధూ \ వర	దేవ	మనుష్య	రాక్షస
దేవ	6	5	0
మనుష్య	6	6	0
రాక్షస	0	0	6

8. నాడీ కూటమి

వధూ \ వర	ఆది	మధ్య	అంత
ఆది	0	8	8
మధ్య	8	0	8
అంత	8	8	0

వధూ, వర గుణమేళన చక్ర గణన విశేషము

1. వర్ణకూటమి	1	గుణములు
2. వశ్యకూటమి	2	గుణములు
3. తారా కూటమి	3	గుణములు
4. యోని కూటమి	4	గుణములు
5. గ్రహ కూటమి	5	గుణములు
6. గణ కూటమి	6	గుణములు
7. రాశి కూటమి	7	గుణములు
8. నాడీ కూటమి	8	గుణములు
మొత్తం	36	గుణములు

మొత్తం 36 గుణములలో సాధారణంగా 18 గుణములు లేదా అంతకంటే ఎక్కువ వచ్చినచో వధూరులకు వివాహము జరిపించవచ్చును. దీని ననుసరించి గుణమేళన చక్రము సిద్ధపరచబడినది. అయితే కొన్ని నక్షత్రములకు శాస్త్రములో మినహాయింపు ఇచ్చినందున అయా కూటముల గుణములు కలుపగా 18 లేదా అంతకంటే ఎక్కువ వచ్చిన వివాహం చేయవచ్చును. ఇందులో పరిహార గుణ మేళన చక్రము కూడా తెలుపబడినది.

వోరాచక్రము													
వారం	కాలము	6-7	7-8	8-9	9-10	10-11	11-12	12-1	1-2	2-3	3-4	4-5	5-6
ఆది	పగలు	సూర్య	శుక్ర	బుధ	చంద్ర	శని	గురు	కుజ	సూర్య	శుక్ర	బుధ	చంద్ర	శని
నామ	రాత్రి	గురు	కుజ	సూర్య	శుక్ర	బుధ	చంద్ర	శని	గురు	కుజ	సూర్య	శుక్ర	బుధ
మంగళ	పగలు	చంద్ర	శని	గురు	కుజ	సూర్య	శుక్ర	బుధ	చంద్ర	శని	గురు	కుజ	సూర్య
బుధ	రాత్రి	శుక్ర	బుధ	చంద్ర	శని	గురు	కుజ	సూర్య	శుక్ర	బుధ	చంద్ర	శని	గురు
గురు	పగలు	కుజ	సూర్య	శుక్ర	బుధ	చంద్ర	శని	గురు	కుజ	సూర్య	శుక్ర	బుధ	చంద్ర
శుక్ర	రాత్రి	శని	గురు	కుజ	సూర్య	శుక్ర	బుధ	చంద్ర	శని	గురు	కుజ	సూర్య	శుక్ర
శని	పగలు	బుధ	చంద్ర	శని	గురు	కుజ	సూర్య	శుక్ర	బుధ	చంద్ర	శని	గురు	కుజ
	రాత్రి	సూర్య	శుక్ర	బుధ	చంద్ర	శని	గురు	కుజ	సూర్య	శుక్ర	బుధ	చంద్ర	శని
	పగలు	గురు	కుజ	సూర్య	శుక్ర	బుధ	చంద్ర	శని	గురు	కుజ	సూర్య	శుక్ర	బుధ
	రాత్రి	చంద్ర	శని	గురు	కుజ	సూర్య	శుక్ర	బుధ	చంద్ర	శని	గురు	కుజ	సూర్య
	పగలు	శుక్ర	బుధ	చంద్ర	శని	గురు	కుజ	సూర్య	శుక్ర	బుధ	చంద్ర	శని	గురు
	రాత్రి	కుజ	సూర్య	శుక్ర	బుధ	చంద్ర	శని	గురు	కుజ	సూర్య	శుక్ర	బుధ	చంద్ర
	పగలు	శని	గురు	కుజ	సూర్య	శుక్ర	బుధ	చంద్ర	శని	గురు	కుజ	సూర్య	శుక్ర
	రాత్రి	బుధ	చంద్ర	శని	గురు	కుజ	సూర్య	శుక్ర	బుధ	చంద్ర	శని	గురు	కుజ

పగటి ముహూర్తములు								రాత్రి ముహూర్తములు							
కాలం	ఆది	నామ	మంగ	బుధ	గురు	శుక్ర	శని	కాలం	ఆది	నామ	మంగ	బుధ	గురు	శుక్ర	శని
1	ఉద్యో	అమృ	రోగం	విషం	విషం	రోగం	విషం	1	శుభం	రోగం	జ్వరం	లాభం	శుభం	అమృ	విషం
2	లాభం	విషం	ఉద్యో	అమృ	జ్వరం	జ్వరం	అమృ	2	శుభం	రోగం	క్షేణం	లాభం	శుభం	అమృ	విషం
3	విషం	ఉద్యో	జ్వరం	సుఖం	జ్వరం	అమృ	అమృ	3	జ్వరం	ఉద్యో	కలహం	విషం	కలహం	కలహం	విషం
4	అమృ	లాభం	లాభం	ఉద్యో	లాభం	కలహం	ఉద్యో	4	రోగం	ధనం	లాభం	ఉద్యో	లాభం	లాభం	అమృ
5	సుఖం	జ్వరం	అమృ	రోగం	అమృ	లాభం	లాభం	5	కలహం	రోగం	రోగం	శుభం	ఉద్యో	శుభం	కలహం
6	ధనం	అమృ	ఉద్యో	సుఖం	విషం	సుఖం	లాభం	6	లాభం	అమృ	లాభం	లాభం	జ్వరం	ధనం	రోగం
7	అమృ	ఆచా	విషం	ధనం	కలహం	ధనం	ధనం	7	ఉద్యో	విషం	ఉద్యో	ధనం	లాభం	అమృ	అమృ
8	విషం	ధనం	లాభం	అమృ	జ్వరం	అమృ	లాభం	8	రోగం	జ్వరం	ధనం	లాభం	ఉద్యో	విషం	లాభం

ఆంశాధిపతి చక్రము

నక్షత్రములు	నక్షత్రములు	నక్షత్రములు
అశ్వి,రోహి,పున,మఖ,హస్త	భర,మృగ,పుష్య,పూష	కృత్తి,ఆర్ద్ర,ఆశ్లే,ఉష,స్వాతి
విశా,మూల,శ్రవ,పూ,భా	చిత్త,అనూ,పూషా,ధని	జ్యేష్ఠ, ఉషా,శత,రేవ
పాదములు-అంశ-అధిపతులు	పాదములు-అంశ-అధిపతులు	పాదములు-అంశ-అధిపతులు
1-1-కుజ	1-5-రవి	1-9-గురు
2-2-శుక్ర	2-6-బుధ	2-10-శని
3-3-బుధ	3-7-శుక్ర	3-11-శని
4-4-చంద్ర	7-8-కుజ	4-12-గురు

వేధా నక్షత్రములు

శ్లో॥ దస్రాదీని శివాదిబాని పితృభాదీని క్రమాద్వ్యుత్తమా । జ్యేష్ఠాది శ్రవణాది రేవతిముఖం చత్వారి చత్వారిచ ॥
 దంపత్యోశ్చ గణద్వయే జనసఖే త్వేకైకభం వైరకృ । చ్ఛిత్రాచంద్రవనూడునాం పరిణయే వేదాఖ్య వర్గస్త్వయమ్ ॥
 అర్థం : అశ్వని, జ్యేష్ఠ, భరణి, అనూరాధ, కృత్తిక, విశాఖ, రోహిణి, స్వాతి, ఆర్ద్రా,శ్రవణం, పునర్వసు, ఉత్తరాషాఢ,ఆశ్లేష, మూల, మఘ, రేవతి, పుబ్బ, ఉత్తరాభాద్ర, హస్తా, శతభిషములు, ద్విపాద నక్షత్రములగు చిత్త, మృగశిర, ధనిష్ఠా నక్షత్రములు వేధాయుగ్మములు, దంపతుల జన్మ నక్షత్రముల జంట, వేధాయుగ్మము కారాదు. వేధాయుగ్మము (వేధా నక్షత్రము) లయినచో కలహము కలుగును.

గ్రహకూటము

1. రాశినాథుల విచారము, 2. అంశాధిపతుల విచారము (మాధవీయే), 3. తాత్కాల మిత్ర, శతృత్వముల విచారము

జన్మరాశి చక్రమునందు గ్రహమునకు 2-3-4-10-11-12 ఈ స్థానములందున్న గ్రహములు తాత్కాలిక మిత్రులు, 1-5-6-7-8-9 ఈ స్థానములందున్న గ్రహములు శత్రువులు. నైసర్గిక మిత్రులు, తాత్కాలిక శత్రువులైనను, నైసర్గిక శత్రువులు తాత్కాలిక శత్రువులైన అధికశత్రువులు, నైసర్గిక మిత్రులు తాత్కాలిక శత్రువులైనను, నైసర్గిక శత్రువులు తాత్కాలిక మిత్రులైనను సములగుదురు. నైసర్గిక మిత్రులు తాత్కాలిక శత్రువులైనను శత్రువులే అగుదురు. తాత్కాలిక మిత్రులైన మిత్రులే అగుదురు. వధూవరుల యొక్క జన్మరాశ్యాధిపతులు మిత్రులైనను, ఏకాధిపత్యము కలిగినను శుభము. శత్రువులైన పరస్పరము కలహము.

విషకన్యా నిరూపణము

కాలామృతమందు తృతీయ బిందువులో, మూలనక్షత్ర 4వ పాదమున మామకును, అశ్లేష నక్షత్ర ప్రథమ పాదమున అత్తకును మారకమని చెప్పబడింది. జ్యేష్ఠ, విశాఖలకు పాదభేదము చెప్పబడలేదు. జ్యోతిషఫల గ్రంథమందు విశాఖ 4వ పాదము మరిదికి, జ్యేష్ఠ 4వ పాదము బావకును, మారకము కాని విశాఖ, జ్యేష్ఠల మిగతా మూడు పాదములు శుభమని తెలియవలెను. మూల, ఆశ్లేష, విశాఖ, జ్యేష్ఠ నక్షత్రములయందు ఆయా పాదములు పురుషులకు కూడా దోషమేనని కొందరు చెప్పినను, దోషము స్త్రీలకేకాని పురుషులకు దోషము లేదని బహుగ్రంథ వాక్యములు తెలుపుచున్నవి.

ఘాతవారమున చేయు కార్యములు

వివాహము, ఉపనయనము, యజ్ఞారంభము, పట్టాభిషేకం, నిషేకము, సీమంతము, పుంసవనము జాతకర్మ వీనికి ఘాతవార దోషము లేదు.

ఘాతవారమున చేయకూడని కార్యములు

వ్యాపారంభము, యాత్రా, ప్రయాణము, చెఱుపు, బావి, గృహప్రవేశము, వ్యవసాయారంభములు చేయకూడదు.

ఘాతచంద్ర దోషములేని కార్యములు

యుద్ధారంభము, వివాహము, కుమారీపూజా, రాజసేవా, నూతన వాహనమెక్కుట, తీర్థయాత్రా, అన్నప్రాశనము, ఉపనయనము మొదలగు శుభకార్యముల యందు ఘాతచంద్ర దోషములేదు.

ఏకోదర సంస్కార నిర్ణయము

అన్నదమ్ములకు సమానమైన సంస్కారము నేక ముహూర్తములో చేయకూడదు, ఆరుమాసములు సంధియుండుట శ్రేష్ఠము. సంవత్సర నామము మారిన మధ్యమము, ఆయన, ఋతు భేదములున్న అధమము అక్క చెల్లెలు సంస్కారమొక ముహూర్తమున భిన్నవేళలయందు చేయవచ్చును. తన కుమార్తెనిచ్చిన గృహములో తన కుమారునకు కన్యను తేకూడదు. జ్యేష్ఠ పుత్రికా పుత్రులకు చేయు సంస్కారములు విడిచి కనిష్ఠ పుత్రికా పుత్రులకు చేయకూడదు. పుత్ర వివాహానంతరమందు పుత్రికా వివాహమున, పుత్రోపనయనమును చేయకూడదు. పుత్రికా వివాహానంతరము పుత్రోపనయనము కూడదు. పుత్రోపనయనాంతరము పుత్రికా వివాహము ప్రశస్తము.

వివాహానంతరము చేయతగని కార్యములు

కుటుంబము నందొకరికి వివాహమైన తేది నుండి ఆరు మాసములలోగా చెవులు కుట్టుట, ఉపనయనము, తీర్థయాత్రా, వ్రతములు, ఉద్యాపనము మొదలైన కార్యములు పనికిరావు. సంవత్సర భేదమున్నచో పనికి వచ్చునని కొంతరి మతము.

కృత్తికలో చేయదగని కార్యములు

చెట్టుకొట్టుట, నార, నూలు, నూలు పనులు, నూతన వస్త్రధారణ, వ్యవసాయారంభం, గడ్డికోత, విత్తనం పెట్టుట, భూమి

త్రవ్వట పనులు ఆరంభించుట, నూతన గ్రామారంభం, నూతన ఖట్వారోహణ, గర్భాదానం, కేశఖండనం, బావులు, చెరువులు త్రవ్వట, కొత్త బండి, గుర్రం యెక్కుట, దేవాలయారంభం ఇవి సూర్యుడు కృత్తికలో ఉండగా పనికిరావు.

కర్తరిలో చేయదగిన కార్యములు

గృహప్రవేశం, ఉపనయనం, వివాహం, యజ్ఞం మండపాదులు కట్టుట మొదలగు కార్యక్రమాలను కర్తరిలో చేయవచ్చును.

విశాఖలో చేయకూడని కార్యములు

పాత ఇల్లు సదురుట, గుడిసెలు విప్పి కప్పుట, వ్యవసాయారంభం, చెట్టుకొట్టుట, నారకప్రత్యే చేయు పనులు, గడ్డికోత, నూతన ధాన్యభుక్తి, నూతన వస్త్రధారణ ఇవి విశాఖ కార్తెలో పనికిరావు.

లగ్నములందు వదలతగిన కాలము

మేష, వృషభ, ధను, కన్యాలగ్నముల ఆదియందు భుజంగమను పేరుతోను, మీన, మకర, కర్కాటక, వృశ్చికముల కడపట రాహువను పేరుతోను, మిథున, తులా, కుంభ, సింహముల మధ్య భాగమందు గృధ్రము పేరుతోను, లగ్న త్యాజ్యము అరఘడియకాలముండును. కావున త్యాజ్య కాలమును విడువవలయును. మరియు కాల విధానమందు లగ్నమునకు ఆదియందు విషయ ఘడియలు వచ్చినచో ఆ ఘడియలను మాత్రము త్రోసి శుభకర్మము చేయవచ్చును. లగ్నము చివరి ఘడియలు తగిలినచో ఆ లగ్నముచే వదలవలెను.

శుద్ధి విశేషములు

ప్రవేశమునకు 12వ ఇల్లు శుద్ధిగాను, యుద్ధమందు 11వ స్థానము, అన్నప్రాశనమునకు 10వ స్థానము, చేలమందు 9వ స్థానము, ఉపనయనమునకు 8వ స్థానము, వివాహమునకు 7వ స్థానము, నూతన వస్త్రధారణమునకు 6వ స్థానము, ప్రయాణమునకు 5వ స్థానము, విద్యారంభమునకు 4వ స్థానము, ఔషధసేవనకు 3వ స్థానము, నామకరణమునకు 2వ స్థానము, గర్భాదానమునకు 1వ స్థానము శుద్ధముగా నుండవలెను.

చాంద్రమాన, వేదోక్త, విష్ణునామ, మాస,సూర్య, స్త్రీ దేవతాది 12 మాసాల పేర్లు మాసాది స్త్రీ, పురుష నామములు

చాంద్రమానము పేర్లు	వేదోక్త నామము	మాసవిష్ణు నామము	మాససూర్యుల నామము	స్త్రీదేవతా పేర్లు	ఋతువులు పేర్లు	మాసమును బట్టి పేర్లను పెట్టుటకు	
						పురు	స్త్రీ
చైత్రము	మధుః	విష్ణు	వేదాంగ	రమ	వసంత	కృష్ణః	భూమిః
వైశాఖము	మాధవః	మధుసూదన	భాను	మోహిని	వసంత	అనంతః	కళ్యాణి
జ్యేష్ఠము	శుక్రః	త్రివిక్రమ	ఇంద్ర	పద్మాక్షి	గ్రీష్మ	అచ్యుతః	సత్యభామ
అషాఢము	శుచిః	వామన	రవి	కమలా	గ్రీష్మ	చక్రీ	పుణ్యవతి
శ్రావణము	నభః	శ్రీధర	గభస్తి	కాంతిమతి	వర్ష	వైకుంఠః	రూపిణీ
బాద్రపదం	నభస్య	హృషీకేశ	యమ	అపరాజిత	వర్ష	జనార్దనః	ఇందుమతి
ఆశ్వీజం	ఇషః	పద్మనాభ	స్వర్ణరేతా	పద్మావతి	శరత్	ఉపేంద్ర	చంద్రావతి
కార్తీకము	ఊర్ధ్వః	దామోదర	దివాకర	రాధా	శరత్	యజ్ఞపురుషః	లక్ష్మీ
మార్గశిరం	సహః	కేశవ	మిత్ర	విశాలాక్షి	హేమంత	వాసుదేవః	వాగ్దేవి
పుష్యము	సహస్యః	నారాయణ	విష్ణు	లక్ష్మీ	హేమంత	హరిః	పద్మావతి
మాఘము	తనః	మాధవ	అరుణ	రుక్మిణీ	శిశిర	గోవిందః	శ్రీదేవి
ఫాల్గుణం	తపస్యః	గోవింద	సూర్య	ధాత్రీ	శిశిర	పుండరీకాక్ష	సావిత్రి

అశౌచ ప్రకరణము :

జాతాశౌచము, మూడు విధములు. 1. గర్భస్రావము, 2. పాతము (పిండము పడిపోవుట) 3. ప్రసవము. ఇందు 4వ మానవవర్తంతము. స్రావము 5, 6 మానములందు పిండము పడిపోవుట. 7వ మానము నుండి ప్రసవమనియందురు. స్రావపాత్యమందు జాత, మృతా శౌచములు ఆ స్త్రీ యొక్క భర్తాదిజ్ఞాతులకు లేవు. ఆమెకు మాత్రం 3 రోజులు రజస్వల, 4వ రోజు శుద్ధి, 6 మాసములు దాటి 10వ మాసములో శుభజననము వలన 10 రోజులు జాతాశౌచము.

జాతాశౌచము

తల్లికి తండ్రికి జ్ఞాతులకు

శిశువు గర్భమందు మృతిచెంది జనించిన

10 రో॥ 10రో॥ 10రో॥

శిశువుబ్రతికియుండి నాభిచ్ఛేదముగాకుండమృతిచెందిన

10 3 2

శిశువు 6 రోజులపై 10 రోజులలోపు మృతిచెందిన

10 10 10

మృతాశౌచము

పురుషశిశువు 10రోజులపై, 6 మాసాలలోపు మృతి

3 3 1

పురుషశిశువు 6 మాసాలపై, 3 సం॥లోపు మృతి

3 3 1

పురుషశిశువు 3 సం॥పై మృతినొందిన

3 3 3

పురుషశిశువు ఉపనయనమైన పిదప మృతి

10 10 10

కన్య 10 రోజులపై, 3 సం॥లోపు మృతి

3 3

కన్య 3 సం॥పై వివాహవ్యంతరం మృతి

3 3 3

ఈ పైన తెల్పిన రోజుల విషయమ జననం రోజు, మృతి రోజు ప్రారంభముగా తెలియవలెను.

త్రిరాత్రాశౌచం మరియు పక్షిణ్యాశౌచము సన్నిధి అసన్నిధి

మతామహదంపతులుపోతే మనుమనికి, మనుమరాలకు

3 3

వివాహిత స్త్రీపోతే ఆమె తల్లి, తండ్రి, సోదరసోదరీలకు

3 3

ఉపనయనమైనసోదరుడు, వివాహితసోదరిపోతేవారిసోదరికి

3 3

ఉపనీతదాహీత్రుడు, వివాహితదాహీత్రులుపోతే వారి మాతామహులు

3 3

పితామహ దంపతులుపోతే వివాహిత మనుమరాలికి

3 3

కుమారునికుమార్తె వివాహితపోతేపితామహదంపతులకు

3 1 1/2

ఉపనీత మేనల్లుడు, వివాహిత మేనకోడలుపోతే మేనమామ, అత్తలకు

3 1 1/2

ఉపనీత మేనత్తకొడుకు, వివాహిత మేనత్త కుమార్తెలు పోతే

మేనమామ కుమార్తె, కుమారులకు

3 1 1/2

ఉపనీత మేనమామ కుమారుడు వివాహిత మేనత్త

కుమార్తెలుపోతే మేనత్త కుమారునకు, కుమార్తెలకు

3 1 1/2

వివాహిత పినతల్లి, పెత్తల్లిగాని పోతే స్త్రీ, పురుషులకు

3 1 1/2

పినతల్లి, పెత్తల్లిలఉపనీతకుమారులుపోతే స్త్రీ, పురుషులకు

3 1 1/2

మేనమామ, అతని భార్యపోతే మేనల్లుడు, మేనకోడలు

3 1 1/2

ఉపనయనమైన మేనల్లుడు,వివాహిత మేనకోడలుపోతే	3	1 1/2
పినతండ్రి,పెత్తండ్రి పోతే స్త్రీకి	3	1 1/2
అన్నగారి లేక తమ్ముని వివాహిత కూతురుపోతే పినతండ్రికి	3	1 1/2
అత్తమామలు పోతే అల్లుడికి	3	1 1/2
అల్లుడు పోతే అత్తమామలకు	3	1 1/2
అక్క భర్తపోతే పురుషుడికి	3	1 1/2
భార్యయొక్క ఉపనయనమైన తోబుట్టువుపోతే భర్తకు	3	1 1/2

పక్షిణి లేనివారలు : పినతండ్రి భార్యపోతే వివాహిత స్త్రీకి, భర్త సోదరుని వివాహిత కుమార్తెపోతే, అన్నభార్య పోతే స్త్రీకి, అక్కభర్త పోతే స్త్రీకి, సవతితల్లి కూతుళ్ళుపోతే, సవతి తల్లి సోదరుడు పోతే స్త్రీకి విరి విషయమై స్నానమాత్రం చేయవలెను.

గమనిక : జనన మరణములయందు సంపూర్ణ జాత మృతాశౌచములు 10 రోజులు, అశౌచము అనునది జ్ఞాతులకు, పక్షిణి అనునది బంధువులకు, పక్షిణి అనగా ఒకటిన్నర రోజు, ఈ అశౌచము ఆ తిథి (రోజు) లగాయతుగా మిగిలిన భాగము మాత్రమే పట్టవలెను. పురుషుల విషయంలో ఉపనయనము లోపున, స్త్రీ వివాహము లోపున పక్షిణిదార్లకు పక్షిణిలేదు. ఉపనయనకాలము 8 సం॥లు మరియు ప్రత్యక్షోపనయనమని రెండు విధములు ఆచారము ప్రధానముగా తెలియవలెను. ఇవి ధర్మసంగ్రహ బోధినిలోనివి. విశేష విషయములకు ధర్మగ్రంథముల ననుసరించవలెను.

సూచన: ఈ క్రింది చక్రము సూర్యుడు కృత్తికయందుండగా చూపబడినది. మృతదినమున సూర్యుడున్న నక్షత్రమును ఈశాన్యము దిక్కున నుండి ఆది మొదలు చక్ర మధ్యము వరకు 4 నక్షత్రములు, మధ్య నుండి తూర్పుకు 4 నక్షత్రములు. క్రమముగా ఆగ్నేయము నుండి చక్ర మధ్యమునకు 4 నక్షత్రములు ఈ విధముగా 38 నక్షత్రములను వ్రాయవలెను. మరణకాల నక్షత్రము చక్రమధ్యమందుండే 45 రోజులు, దాని చుట్టూ ఉన్న 8 గదులలో వుంటే ఒక మాసము. దాని చుట్టూ ఉన్న ప్రహరీ లోపల ఉండే 15 రోజులు ఆ గృహమును వదలవలెను. వెలుపల వుండు నక్షత్రములకు ఆ ఇంటికి దోషము లేదుగాని, ఆయా దిక్కులందున్న వారికి దోషము.

ఈ	తూ										మృత చక్రము										ఆ
ఉ	కృత్తి		ఆశ్రే												మఘ						
	భర	అశ్వి	రోహి		పుష్య						పూ. ఫ						విశా				
			మృగ		పున				ఉ. ఫ												
			రేవ		ఆర్ద్ర				హస్త												
			ఉభా		చిత్త				స్వాతి												
			పూషా		మూల				జ్యేష్ఠ												
	వా	ప	సత	అభి						జ్యేష్ఠ						అనూ					
				ధని		శ్రవ															

కొడుమగుళ్ళవారి శ్రీజయనామ సంవత్సర పంచాంగము 2014-15

తెలుగు సంవత్సరములు : 1.ప్రభవ, 2. విభవ, 3. శుక్ల, 4. ప్రమోదూత, 5. ప్రజోత్పత్తి, 6.అంగీరస, 7. శ్రీముఖ, 8.భవ, 9.యువ,10.ధాత, 11. ఈశ్వర, 12.బహుధాన్య, 13.ప్రమాధి, 14. విక్రమ,15.వృష, 16. చిత్రభాను, 17. స్వభాను, 18.తారణ, 19.పార్థివ,20.వ్యయ, 21. సర్వజిత్, 22.సర్వధారి, 23.విరోధి, 24. వికృతి, 25.ఖర, 26. నందన, 27. విజయ, 28.జయ,29.మన్మథ,30.దుర్ముఖి, 31.దుందుభి, 32.విశంబి, 33.వికారి, 34.శార్వరి, 35.ప్లవ,36.శుభకృత్, 37.కోభకృత్, 38.క్రోధి,39.విశ్వావసు,40.పరాభవ,41. ప్లవంగ, 42.కీలక, 43.సౌమ్య, 44.సాధారణ,45.విరోధికృత్, 46.పరీధావి, 47.ప్రమాదీచ,48. ఆనంద, 49.రాక్షస, 50.నల, 51.పింగళ, 52.కాశయుక్తి, 53.సిద్ధార్థి,54. రౌద్ర, 55.దుర్మతి, 56.దుందుభి, 57.రుధిరోద్ధారి, 58రక్తాక్షి, 59. క్రోధన, 60.అక్షయ.

కాలచక్ర జాతకరీత్యా ఆయుః ప్రమాణ వర్షములు మరియు సింహావలోకాది గండయోగములు తెలుపు చక్రం

క్ర.సం.	నక్షత్రములు	పాదములు	ఆయుఃప్రమాణం	జీవాధిపతి	దేహాధిపతి	గండయోగములు
1.	అశ్వి, కృత్తి,పున,ఆశ్లేహస్త, స్వాతి,పూ.భా. రేవ,మూల,ఉ.షా.	1	100 సం॥	గురు	కుజ	
2.	అశ్వి, కృత్తి,పున,ఆశ్లేహస్త, స్వాతి,పూ.భా. రేవ,మూల,ఉ.షా.	2	85 సం॥	బుధ	శని	18వ సం॥పూ॥సిం॥లోకనము 50వ సం॥ మండూకగతి 76వ సం॥ మండూకగతి
3.	అశ్వి, కృత్తి,పున,ఆశ్లేహస్త, స్వాతి,పూ.భా. రేవ,మూల,ఉ.షా.	3	83 సం॥	బుధ	శుక్ర	51వ సం॥ ఉత్తర సింహావలోకనం
4.	అశ్వి, కృత్తి,పున,ఆశ్లేహస్త, స్వాతి,పూ.భా. రేవ,మూల,ఉ.షా.	4	86 సం॥	గురు	చంద్ర	
5.	భరణి,పుష్యమి,చిత్తపూ.షా., ఉ.భా.	1	100 సం॥	గురు	కుజ	32వ సం॥ మండూకగతి 82వ సం॥ మండూకగతి
6.	భరణి,పుష్యమి,చిత్తపూ.షా., ఉ.భా.	2	85 సం॥	బుధ	శని	18వ సం॥ పూర్వ సింహావలోకనం
7.	భరణి,పుష్యమి,చిత్తపూ.షా., ఉ.భా.	3	83 సం॥	బుధ	శుక్ర	51వ సం॥ ఉత్తర సింహావలోకనం
8.	భరణి,పుష్యమి,చిత్తపూ.షా., ఉ.భా.	4	86 సం॥	గురు	చంద్ర	26వ సం॥ మండూకగతి
9.	రోహిణి,మఘ,విశాఖ శ్రవణం	1	86 సం॥	గురు	చంద్ర	60వ సం॥ మండూకగతి
10.	రోహిణి,మఘ,విశాఖ శ్రవణం	2	83 సం॥	బుధ	శుక్ర	32వ సం॥పూర్వ సింహావలోకనం
11.	రోహిణి,మఘ,విశాఖ శ్రవణం	3	85 సం॥	బుధ	శని	67వ సం॥ మండూకగతి సింహావలోకనం
12.	రోహిణి,మఘ,విశాఖ శ్రవణం	4	100 సం॥	గురు	కుజ	42వ సం॥ మండూకగతి 68వ సం॥ మర్కటగతి
13.	మృగ,ఆర్ద్ర,పుబ్బ ఉత్త,అనూ,జ్యేష్ఠ ధని, శతతార	1	86 సం॥	గురు	చంద్ర	
14.	మృగ,ఆర్ద్ర,పుబ్బ ఉత్త,అనూ,జ్యేష్ఠ ధని, శతతార	2	83 సం॥	బుధ	శుక్ర	32వ సం॥ పూర్వ సింహావలోకనం
15.	మృగ,ఆర్ద్ర,పుబ్బ ఉత్త,అనూ,జ్యేష్ఠ ధని, శతతార	3	85 సం॥	బుధ	శని	9వ సం॥ మండూకగతి 35వ సం॥ మర్కటగతి 67వ సం॥ సింహావలోకనం
16.	మృగ,ఆర్ద్ర,పుబ్బ ఉత్త,అనూ,జ్యేష్ఠ ధని, శతతార	4	100 సం॥	గురు	కుజ	

ముద్రణకు సహకరించిన దాతలు

శ్రీమాన్ ముప్పిడి విజయేందర్ రెడ్డి, హైదరాబాద్
 మాపూరి అమరావతి, వేంకటేశంగార్ల జ్ఞాపకార్థం
 వారికుమారుడు దయానంద్, గోషామహల్
 చిట్టమల్లి లింగం గుప్త, హైదరాబాద్
 త్రిపురనేని వెంకయ్య చౌదరి, హైదరాబాద్
 శంకర్, మల్కాజ్ గిరి
 కె. వెంకటపతిరాజు, కె. సత్యనారాయణరాజు
 ఏ. చంద్రశేఖర్ రెడ్డి,
 మార శ్రీనివాస్
 గజవాడ రమేశ్
 షేక్ రెడ్డి, ఉపాధ్యాయులు
 గంజి వెంకటముని స్మృత్యర్థం భార్య లక్ష్మిదేవి
 సామ ఇంద్రసేనారెడ్డి
 పద్మ వేంకటేశం, నిజామాబాద్
 సన్నపురెడ్డి హరిప్రసాద్, స్వరలాహిరిదంపతులు, బెంగళూర్
 కె.కె. మహేందర్ రెడ్డి. కె. ప్రభాకర్ రెడ్డి
 అక్కినేని నాగమణి
 యమునా చంద్రశేఖర్ రెడ్డి
 డా॥ దామిడి రామచంద్రారెడ్డి
 రామన్నగారి రాజేశ్వర్ గౌడ్
 సుందర ప్రహ్లాదాచార్యులు
 గుడిమెళ్ళ మురళీకృష్ణమాచార్యులు
 సందుగుల రాఘవాచార్యులు
 గోవర్ధనం భట్టాచార్యులు
 గట్టు శేషాచార్యులు
 చెరుకుపల్లి మాధవాచార్యులు
 గోవర్ధనం రంగనాథాచార్యులు
 నల్లదీగ నరసింహాచార్యుల గారి
 స్మృతిగా కుమారులు రాఘవాచార్యులు,
 శ్రీధరాచార్యులు
 మరింగంటి కులశేఖరాచార్యులు
 మరింగంటి సందీప్ కుమార్
 శృంగారం రాజగోపాలాచార్యులు
 వేముగంటి శ్రవణకుమారాచార్యులు
 ఎన్.సి. హెచ్. శేషాచార్యులు
 కొదుమగుళ్ళవారి శ్రీజయనామ సంవత్సర పంచాంగము 2014-15

గొట్టుముక్కల శేషాచార్యులు
 ముడుంబై వెంకటకృష్ణమాచార్యులు
 ఆచ్చి రామాచార్యులు
 ఆచ్చి లక్ష్మణాచార్యులు
 శేషభట్టర్ వేణుగోపాలాచార్యులు
 గట్టు రంగాచార్యులు
 గట్టు నరసింహాచార్యులు
 ఐ.వి.వేదవ్యాసాచార్యులు
 తిరువాయ్మొజి శేషాచార్యులు
 తిరువాయ్మొజి కృష్ణమాచార్యులు
 అంబారిపేట రాఘవాచార్యులు
 అంబారిపేట మురళీమోహనాచార్యులు
 ప్రతివాది భయంకర రామానుజాచార్యులు
 నేరేళ్ళ వేణుగోపాలాచార్యులు
 నేరేళ్ళ రంగాచార్యులు
 వేదాల వేంకటాచార్యులు
 దరూరి నవీన్ కుమార్
 తిరుమల వేంకటరమణాచార్యులు
 చిగురాల రామాచార్యులు
 చిగురాల శ్రీనివాసాచార్యులు
 సముద్రాల రమణకుమార్
 కంజర్ల అనంతాచార్యులు
 కోటపల్లి లక్ష్మీకాంతాచార్యులు
 మరింగంటి రామకృష్ణ
 ముప్పిడి విజయేందర్ రెడ్డి, హైదరాబాదు
 గుండవరం భాస్కరరావు, హైదరాబాదు
 ముప్పిడి శ్రీకాంత్ రెడ్డి, హైదరాబాదు
 అరుదం శ్రీనివాసరెడ్డి, ఆర్థీసి
 అమనిగంటి తులసిరెడ్డి,
 ఎస్.జగన్మోహన్ రెడ్డి, బాలాపూర్
 ఎస్.సంజీవరెడ్డి, బడంగపేట్
 ఎస్.రవీందర్ రెడ్డి, హస్తినాపురం
 ఎ. రుక్మారెడ్డి, కర్నూలు
 అరుకుల భూపాలరెడ్డి
 గోనె కృష్ణారెడ్డి

సింగిరెడ్డి వెంకటరెడ్డి
 సామ ఇంద్రారెడ్డి
 ముడుంబై మురళీధరాచార్య
 ముడుంబై మోహనాచార్యులు
 ముడుంబై వేణుగోపాలాచార్యులు
 ముడుంబై శ్యాంసుందరాచార్యులు
 ముడుంబై మనోహరాచార్యులు
 ముడుంబై శ్రీనివాసాచార్యులు
 ముడుంబై గిరిధరాచార్యులు
 ముడుంబై శ్రీరంగాచార్యులు
 ముడుంబై సుదర్శనాచార్యులు
 దరూరి శ్రీధరాచార్యులు
 దరూరి లీలామనోహరాచార్యులు
 కోవెల కందాడై శ్రీనివాసాచార్యులు
 మరింగంటి రాఘవాచార్యులు
 తూపురాణి రామకృష్ణ
 నల్లంతిఘట్ శ్రీనివాసాచార్యులు
 తూపురాణి శ్రీనాథాచార్యులు
 మేల్కొట్ల సీతారామ్ అయ్యంగార్
 సిహెచ్ లక్ష్మీనాథాచార్యులు
 కోసూరి శ్యాంసుందరాచార్యులు
 సిహెచ్ జగన్మోహనాచార్యులు
 ఎం. గోపాలాచార్యులు
 యన్.సి.హెచ్. నరసింహాచార్యులు
 గొబ్బురి రాఘవాచార్యులు
 తిరుమల రంగాచార్యులు, బాలానగర్
 దాసుగారి వేంకటనర్సింహారావు
 ముప్పిడి రాజిరెడ్డి
 ఎలక్షన్ రెడ్డి
 రుద్ర రామాంజనేయులు
 నారెడ్డి కేశవరెడ్డి
 మర్రి మల్లారెడ్డి
 ఏనుగు రాజిరెడ్డి
 గుమ్మడి మహేందర్ రెడ్డి
 శ్రీకాంత్ రెడ్డి , సిఆర్ఐ
 పెద్ది నరసింహారెడ్డి

చీదు శ్రీనివాసరెడ్డి
 జానకిరామ్ రెడ్డి, సిఆర్ఐ
 దామోదర్ రెడ్డి
 శంకర్ రెడ్డి
 హనుమాన్ సింగ్
 మురికి కృష్ణయ్య, ఉపాధ్యాయులు
 రాజిరెడ్డి
 వి.భాగ్యరెడ్డి
 ధాత్రిక రాజేందర్
 ధాత్రిక మహేశ్
 ధాత్రిక శేఖర్
 చీదు వేంకట నర్సింహారెడ్డి
 భావనాక మనోజ్
 బావనక మనోహర్
 జలగం శ్రీనివాసరావు
 మార శ్రీనివాస్
 ముక్తిరాల బాలప్రకాశశర్మ
 చీదు ప్రభాకర్ రెడ్డి
 అనిల్ సింగ్
 పూల నారాయణ
 సురేందర్, ఉప
 నారెడ్డి కరుణాకర్ రెడ్డి
 భూపాల సత్యనారాయణ
 బొక్క అంజిరెడ్డి
 లింగ హరిశంకర్
 సామల అంజిరెడ్డి
 పంటేరు కృష్ణారెడ్డి
 ఎడ్ల దయానంద్ రెడ్డి, ఉప
 రావులపల్లి మహేందర్ రెడ్డి
 మర్రి సుభాష్ రెడ్డి
 రాంచందర్ గుప్త
 శ్రీనివాస్ రెడ్డి
 శేఖర్ రెడ్డి
 రావుల సుధాకర్ రెడ్డి
 మర్రి రాజశేఖర్ రెడ్డి
 అట్ల శ్రీనివాసరెడ్డి
 చీదు వేంకటనర్సింహారెడ్డి
 ఉమామహేశ్వర్ రావు
 సురపనేని రామచందర్ రావు
 ఎస్.బి.వి.కె.ప్రసాద్
 బి. సాంబశివరావు, చాగల్లు
 సాయిల్ యాదవ్, కామారెడ్డి
 కొండా పంచాక్షరి, కామారెడ్డి

మండవ జగదీశ్వర్, కామారెడ్డి
 గాదాసు అంజయ్య, కామారెడ్డి
 ఎస్. నాగవల్లి మారుతిప్రసాద్
 సాల్వేర్ శ్రీనివాస్
 సాల్వేర్ మనోజ్
 కే.సంజీవ
 బి.సాయి శ్రీనివాస్
 ఎస్. నర్సింగరావు
 వి.సంజీవ్
 కె.తిరుపతిరావు
 వై.యాదగిరి
 ఎస్.శ్రీనివాసరావు
 దొంతిరెడ్డి శంకర్ రెడ్డి
 దొంతిరెడ్డి సుభాష్ రెడ్డి
 దొంతిరెడ్డి వేంకటరెడ్డి
 దొంతిరెడ్డి పద్మారెడ్డి
 దొంతిరెడ్డి రవీందర్ రెడ్డి
 దొంతిరెడ్డి శివారెడ్డి
 దొంతిరెడ్డి బాలిరెడ్డి
 దొంతిరెడ్డి హనుమంతరెడ్డి
 దొంతిరెడ్డి మహేందర్ రెడ్డి
 సామల అంజిరెడ్డి
 కట్టు వీరారెడ్డి
 పెద్ది లక్ష్మారెడ్డి
 సాద సుధాకర్ రెడ్డి
 కీ.శే.అయిల్ రెడ్డి
 సింగిరెడ్డి సంజీవరెడ్డి
 సింగిరెడ్డి పద్మారెడ్డి
 తోట శివారెడ్డి
 కొంకుట్ల అనంతరెడ్డి
 సామల కృష్ణారెడ్డి
 మర్రి నరేందర్ రెడ్డి
 యస్. హరిప్రసాద్
 డి. లోకేశ్ రావు
 డి.సురేశ్
 కే.శ్రీనివాసరెడ్డి, గుమ్మడిదల
 బి.కృష్ణ
 ఇ.బాపిరెడ్డి
 వై శ్రీనివాసరెడ్డి